Bulletin des actes administratifs

Université Claude Bernard Lyon 1

Numéro 48/ 3 avril 2015
(1 sur 3)

Université Claude Bernard Lyon 1

Bulletin des actes administratifs n°48
Université Claude Bernard Lyon 1
3 avril 2015

Arrêtés portant délégations de signature du Président de l'UCBL

- Arrêté DS / 2015 – 01 portant délégations de signature du Président de l'UCBL, vice – président délégué aux relations internationales, janvier 2015
- Arrêté DS / 2015 - 02 portant délégations de signature du Président de l'UCBL du 29 janvier 2015, gouvernance et services centraux
- Arrêté DS / 2015 – 03 portant délégations de signature du Président de l'UCBL du 6 février 2015, unités de recherche
- Arrêté DS / 2015 – 04 portant délégations de signature du Président de l'UCBL du 2 février 2015, gouvernance et services centraux
- Arrêté DS / 2015 -05 portant délégations de signature du Président de l'UCBL du 18 février 2015, unités de recherche

Décisions diverses

Arrêté n°A 2015-01 du 9 janvier 2015 portant interdiction d'accès à la passerelle de l'Institut médico-légal

Arrêtés électoraux

ARRETE n°2015 – E1 du 18 février 2015 relatif au renouvellement partiel des conseils des composantes de l'UCBL

ARRETE n°2015 – E2 du 25 février 2015 relatif au renouvellement partiel du conseil de la Faculté Lyon Est

ARRETE n°2015 – E du 25 février 2015 relatif au renouvellement partiel du conseil de l'Observatoire de Lyon

ARRETE n°2015 – E4 du 5 mars 2015 relatif aux candidatures dans le cadre du renouvellement partiel des conseils des composantes de l'UCBL

ARRETE n°2015 – E5 du 10 mars 2015 relatif aux bureaux de vote dans le cadre des élections aux conseils des composantes

ARRETE n°2015 – E6 du 16 mars 2015 relatif aux candidatures dans le cadre du renouvellement partiel des conseils des composantes (Observatoire et Lyon Est) de l'UCBL

ARRETE n°2015 – E7 du 20 mars 2015 relatif aux bureaux de vote dans le cadre des élections aux conseils des composantes

Résultats des élections aux conseils des composantes

Extraits de délibérations du CA :

- Du 16 décembre 2014
- Du 20 janvier 2015
- Du 24 février 2015
- Du 24 mars 2015

Arrêtés de composition des jurys d'examen ou des commissions pédagogiques d'admission

- Polytech
- ISPB
- ISTR
- ISFA
- Observatoire
- IUT Lyon 1
- ESPE
- Odontologie
- FST :

    - Département de physique de la FST
    - Département informatique de la FST
    - Département chimie-biochimie
    - Département mécanique
    - Département mathématiques
    - Département Biologie de la FST
    - Département sciences de la terre
    - Département de GEP
    - UE transversales licence STS

Arrêtés portant délégations de signature du Président de l'UCBL

Université Claude Bernard Lyon 1

Université Claude Bernard Lyon 1

DS / 2015-01

Arrêté ponctuel portant délégations de signature ***

LE PRESIDENT DE L'UNIVERSITE,

Vu le Code de l'Education (modifié par la loi du 10 août 2007 relative aux libertés et responsabilités des universités) et notamment ses articles L.712-2 ; L.713-1 ; L.713-4 ; L.713-9 ; L.714-1 ; L.714-2 ; L.953 ;

Vu le décret n°2008-618 relatif au budget et au régime financier des établissements publics à caractère scientifique, culturel et professionnel bénéficiant des responsabilités et compétences élargies ;

Vu le procès-verbal du 6 mars 2012 proclamant le résultat de l'élection de ***M. François-Noël GILLY*** *en qualité de Président de l'Université Claude Bernard Lyon 1 ;*

Considérant l'impossibilité de M. François-Noël GILLY, de M. Hamda BEN HADID (vice-président du conseil d'administration, M. Alain HELLEU directeur général des services, de Mme Catherine GAUBEY (adjointe au directeur général des services de l'Université), de Mme Muriel BALDI (adjointe au directeur général des services de l'Université, de M.Germain GILLET (vice-président du conseil scientifique), de M. Philippe LALLE (vice-président du conseil des études et de la vie universitaire) et de Mme Delphine GARDETTE (directrice administrative de la division des études et de la vie universitaire) de se rendre à Tokyo(Japon) du 28 au 30 janvier 2015.

ARRETE

Article 1er : M. Denis BOURGEOIS, vice-président aux relations internationales, et doyen de la Faculté d'Odontologie est désigné pour me représenter auprès des autorités japonaises pour la période du 28 au 30 janvier 2015.

Article 2 : M. Denis BOURGEOIS est autorisé à signer l'accord de coopération avec **Tokyo Medical and dental University**

Article 3 : Le Directeur Général des Services de l'Université est chargé de l'exécution du présent arrêté qui sera publié par tout moyen susceptible d'en assurer la plus large diffusion, et notamment au bulletin des actes administratifs de l'Université, et qui sera transmis au rectorat. Cet arrêté sera notifié à l'intéressé.

Fait à Villeurbanne, le

Le Président de l'Université

François-Noël GILLY

Notifié à : M.
Denis BOURGEOIS, vice-président aux relations internationales et doyen de la Faculté d'Odontologie
le :
signature :

Voies et délais de recours

« Si vous estimez que cette décision est contestable, vous pouvez former :

- ***un recours administratif préalable** auprès :*
  - ✓ *de moi-même (recours gracieux),*
  - ✓ *et/ou du Recteur de l'Académie de Lyon (recours hiérarchique) ;*
- ***et/ou un recours contentieux** devant le Tribunal Administratif de Lyon.*

***Le recours administratif** peut être formé sans condition de délais, à moins que vous ne souhaitiez conserver la possibilité de présenter un recours contentieux par la suite. Dans cette hypothèse, le recours administratif doit parvenir à l'autorité administrative concernée dans un **délai de deux mois** courant à compter de la présente notification.*

Le recours contentieux** doit être formé dans un **délai de deux mois courant :

- ***soit**, dans l'hypothèse où vous ne souhaitez pas former de recours administratif préalable, **à compter de la notification de la présente décision** ;*
- ***soit**, dans l'hypothèse où un recours gracieux ou hiérarchique est formé, **à compter** :*
  - *de la notification de la décision explicite rejetant votre recours gracieux ou hiérarchique,*
  - *ou de la naissance, au terme du silence gardé par l'administration pendant deux mois à compter de la réception de votre recours administratif préalable, de la décision implicite rejetant votre recours gracieux ou hiérarchique ;*
- ***soit,** dans l'hypothèse où un recours gracieux ainsi qu'un recours hiérarchique sont formés, **à compter** :*
  - *de la notification de la décision explicite rejetant le dernier des deux recours administratifs formés,*
  - *ou de la naissance, au terme du silence gardé par l'administration pendant deux mois à compter de la réception de votre recours administratif préalable, de la décision implicite rejetant le dernier des deux recours administratifs formés. »*

Université Claude Bernard Lyon 1

DS / 2015 - 02

Arrêté portant délégations de signature pour la gouvernance et les services centraux

***

LE PRESIDENT DE L'UNIVERSITE,

Vu le Code de l'Education (modifié par la loi du 10 août 2007 relative aux libertés et responsabilités des universités) et notamment ses articles L.712-2 ; L.713-1 ; L.713-4 ; L.713-9 ; L.714-1 ; L.714-2 ; L.953 ;
Vu le décret n°2008-618 relatif au budget et au régime financier des établissements publics à caractère scientifique, culturel et professionnel bénéficiant des responsabilités et compétences élargies ;
Vu le procès-verbal du 6 mars 2012 proclamant le résultat de l'élection de ***M. François-Noël GILLY*** *en qualité de Président de l'Université Claude Bernard Lyon 1 ;*

ARRETE

Article 1er : En cas d'absence ou d'empêchement du Président, délégation est donnée **à M. Hamda BEN HADID,** Vice-président du conseil d'administration pour signer tous actes, décisions, arrêtés et procès-verbaux de toute nature nécessaires à la gestion de l'établissement, ainsi que les contrats et conventions concourant aux mêmes fins.

En cas d'absence ou d'empêchement du Président et du Vice-président du Conseil d'Administration, délégation est donnée à **M. Alain HELLEU**, Directeur Général des Services de l'Université, pour signer tous actes, décisions, arrêtés et procès-verbaux de toute nature nécessaires à la gestion de l'établissement, les contrats et conventions ainsi que tous les actes relatifs à la gestion financière de l'Université.

En cas d'absence ou d'empêchement simultané du Président de l'Université, du Vice-président du Conseil d'Administration et du Directeur Général des Services, délégation est donnée à **Mme Catherine GAUBEY**, adjointe au Directeur Général des Services de l'Université, pour signer tous actes, décisions, arrêtés et procès-verbaux de toute nature nécessaires à la gestion de l'établissement, les contrats et conventions ainsi que tous les actes relatifs à la gestion financière de l'Université.

En cas d'absence ou d'empêchement simultané du Président de l'Université, du Vice-président du Conseil d'Administration et du Directeur Général des Services, délégation est donnée à **Mme Murielle BALDI**, adjointe du Directeur Général des Services de l'Université, responsable administrative du Pôle Santé Est pour signer tous actes, décisions, arrêtés, procès-verbaux de toute nature, contrats et conventions nécessaires à la gestion administrative et financière du Pôle Santé Est.

En cas d'absence ou d'empêchement du Président de l'Université, **M. Germain GILLET**, Vice-président du conseil scientifique, reçoit délégation pour signer tous actes, décisions, arrêtés et procès-verbaux correspondant aux attributions du Conseil Scientifique de l'Université, ainsi que les contrats et conventions concourant aux mêmes fins.

En cas d'absence ou d'empêchement du Président de l'Université, **M. Philippe LALLE**, Vice-président du conseil des études et de la vie universitaire, reçoit délégation pour signer tous actes correspondant aux attributions du Conseil des Etudes et de la Vie Universitaire, ainsi que les contrats et conventions concourant aux mêmes fins.

En cas d'absence ou d'empêchement du Président de l'Université et du Vice-président du Conseil des Etudes et de la Vie Universitaire, **Mme Delphine GARDETTE**, directrice administrative de la Division des Etudes et de la Vie Universitaire, reçoit délégation pour signer tous les actes relatifs à la gestion financière des activités relevant du Conseil des Etudes et de la Vie Universitaire.

Article 2 : En cas d'absence ou d'empêchement simultané du Président de l'Université et du Directeur Général des Services, délégation est donnée à **Mme Sandrine HELLO**, Directrice des ressources humaines, pour signer les actes suivants :

Article 2-1 : les actes relatifs à la gestion de la paie :
-la liste des mouvements de paie des personnels de l'établissement,
-les états liquidatifs ;

Article 2-2 : les actes relatifs à la gestion des congés :
-les arrêtés de congés de maladie ordinaire,
-les arrêtés de congés de longue maladie,
-les arrêtés de congés de longue durée,
-les arrêtés de mi-temps thérapeutique,
-les arrêtés de congé parental,
-les arrêtés de congé maternité et de congé paternité,
-les arrêtés de congés bonifiés,
-les arrêtés de congé de formation syndicale ;

Article 2-3 : les actes relatifs à la gestion de la carrière :
- les arrêtés de changement d'échelon,
-les arrêtés de temps partiel,
-les arrêtés de changement de résidence,
-les arrêtés de mise en disponibilité,
-les arrêtés de réintégration,
- les procès-verbaux d'installation,
-les demandes de mutations externes de personnels BIATOSS,
-les demandes de détachements,
-les rapports de fin de stage des personnels BIATOSS,
-les dossiers de promotion,
-les arrêtés de titularisation,
-les arrêtés de délégation des enseignants-chercheurs,
-les congés pour recherches ou conversations thématiques,
-les arrêtés de mutations,
-les arrêtés de promotion de grade,
-les arrêtés de classement dans le corps des enseignants-chercheurs et personnels assimilés,
-les arrêtés de recul de la limite d'âge pour les enseignants-chercheurs et personnels assimilés,
-les arrêtés de maintien dans l'intérêt du service pour les enseignants-chercheurs et personnels assimilés.

Article 2-4 : les actes de recrutement des contractuels :
-les contrats de travail et les avenants,
-les conventions et arrêtés de contrats uniques d'insertion,
-les procès-verbaux d'installation ;

Article 2-5 : les actes relatifs à la gestion des accidents du travail :

-les certificats de prise en charge des accidents du travail,
-les décisions d'imputabilité au service des accidents du travail,
-les déclarations et arrêtés d'accidents du travail ;

Article 2-6 : les actes relatifs à la gestion courante :

- les attestations de travail,
-les demandes d'immatriculation à la Sécurité Sociale ;

Article 2-7 : les actes relatifs à la gestion de la formation continue des personnels.

En cas d'absence ou d'empêchement simultané du Président de l'Université et des personnes mentionnées au premier alinéa du présent article, délégation est donnée à **Mme Frédérique POLITIS**, responsable du service de paye, pour signer la liste des mouvements de paye des personnels de l'établissement.

En cas d'absence ou d'empêchement simultané du Président de l'Université et des personnes mentionnées au premier alinéa du présent article, délégation est donnée à **Mme Agnès ROBAT**, chef du service de gestion des personnels BIATSS, pour signer les actes suivants :

Article 2-8 : les actes relatifs à la gestion des congés :

-les arrêtés de congés de maladie ordinaire,
-les arrêtés de congés de longue maladie,
-les arrêtés de congés de longue durée,
-les arrêtés de mi-temps thérapeutique,
-les arrêtés de congé parental,
-les arrêtés de congé maternité et de congé paternité,
-les arrêtés de congés bonifiés,

Article 2-9 : les actes relatifs à la gestion des accidents du travail :

-les certificats de prise en charge des accidents du travail,
-les décisions d'imputabilité au service des accidents du travail,
-les déclarations et arrêtés d'accidents du travail ;

Article 2-10 : les actes relatifs à la gestion courante :

-les demandes d'immatriculation à la Sécurité Sociale ;

Article 3: Les **responsables de service** suivants :

NOM	**Prénom**	**UB ou CF**	**Service**
CHARLIN	Jacques	9901321	Mission Handicap
SIMON	Daniel	9900600	Mission Culture
VOGT	Catherine	1301.VETER	Direction Générale des Services

Reçoivent délégation pour signer les actes, décisions, certificats, procès-verbaux et documents de toute nature relatifs à l'activité du service.

Article 4 : En cas d'absence ou d'empêchement du Président et des personnes mentionnées à l'article 1er, les personnels suivants :

NOM	**Prénom**	**Service ou composante**	**UB ou CF**
DE SOUSA	Aurélie	Directrice DSF	990, 991
GRIZAUD	Valérie	DSF	990, 991

reçoivent délégation pour signer tous les actes relatifs à l'exécution du budget propre des UB et/ou des centres financiers figurant ci-dessus.

Article 5 : En cas d'absence ou d'empêchement du Président et des personnes mentionnées à l'article 1er, **Mme Lydwine MINOT** reçoit délégation de signature pour les bons de commandes relatifs à l'UB 991.

Article 6 : Les fonctionnaires et agents publics bénéficiaires d'une délégation de signature dans les conditions prévues aux articles précédents doivent, à peine de retrait immédiat de cette délégation :

- Produire un spécimen de signature manuscrit en deux exemplaires, qui seront conservés auprès de la Direction des Services Financiers et de l'Agent Comptable de l'Université.
- Rendre compte sans délai de manière exhaustive et à toute requête qui leur en est faite de l'utilisation qu'ils ont fait de cette délégation.

Article 7 : L'arrêté DS/2014-15 portant délégations de signature est abrogé.

Article 8 : Le Directeur Général des Services de l'Université est chargé de l'exécution du présent arrêté qui sera publié par tout moyen susceptible d'en assurer la plus large diffusion et notamment au bulletin des actes administratifs de l'Université.

Fait à Villeurbanne, le 29 janvier 2015

Le Président de l'Université

François-Noël GILLY

Université Claude Bernard Lyon 1

DS / 2015 – 03

Arrêté portant délégations de signature pour les unités de recherche

***

LE PRESIDENT DE L'UNIVERSITE,

Vu le Code de l'Education (modifié par la loi du 10 août 2007 relative aux libertés et responsabilités des universités) et notamment ses articles L.712-2 ; L.713-1 ; L.713-4 ; L.713-9 ; L.714-1 ; L.714-2 ; L.953 ;
Vu le décret n°2008-618 relatif au budget et au régime financier des établissements publics à caractère scientifique, culturel et professionnel bénéficiant des responsabilités et compétences élargies ;
Vu le procès-verbal du 6 mars 2012 proclamant le résultat de l'élection de ***M. François-Noël GILLY*** *en qualité de Président de l'Université Claude Bernard Lyon 1 ;*

ARRETE

Article 1er : Les **Directeurs et directeurs par intérim d'unités de recherche suivants** :

NOM	Prénom	Unité / SFR	Centres financiers (CF)
ANDRAUD	Chantal	UMR 5182	R625182
BARRAUD	Sylvie	FR 4161	R614161
BASKURT	Attila	UMR 5205	R645205
BERGERET	Alain	UMR T9405	R029405
BERTRAND	Olivier	UMR 5292 / UMR S 1028	R25CRNL*
BONJOUR	Jocelyn	UMR 5008	R675008
BOTTA	Valérie	EA 4570	R644570
BRICCA	Giampiero	EA 4173	R024173
BRU-CHEVALLIER	Catherine	UMR 5270	R635270
BUFFAT	Marc	FED 4091	R674091
CARRE-PIERRAT	Maïté	UMS 3421	R01BCEL
CASSAGNAU	Philippe	UMR 5223	R625223
CHANFRAY	Guy	UMR 5822	R685822
CHEVALIER	Jérôme	UMR 5510	R115510
CHEVALIER	Philippe	EA 4612	R024612
CLERC	Guy	UMR 5005	R635005
CONJARD-DUPLANY	Agnès	EA 4611	R024611
COTTE-PATTAT	Nicole	UMR 5240	R615240
COSSET	François-Loïc	UMR 5308 / U 1111	R251111
COURBON	Joël	FR 3411	R633411
DARMONT	Jérôme	EA 3083	R643083
DAUXOIS	Thierry	UMR 5672	R685672
DEGRAEVE	Pascal	EA 3733	R623733
DEHAY	Colette	UMR S846	R25S846
DELAIR	Thierry	UMR 5223	R625223
DELALU	Henri	UMR 5278	R625278
DELEAGE	Gilbert	UMR 5086/FR 3302	R625086/R62IBCP

DUHAMEL	Jean-René	UMR 5229	R255229
GARCIN-MARROU	Isabelle	EA 4147	R644147
GAVARINI	Stéphane	CTMU	R01CTMU
GILLET	Germain	SFR Lyon Est	R25SFRLE*
GUIDERDONI	Bruno	UMR 5574	R275574
HAFTEK	Marek	EA 4169 UMR 5023/FR 41	R254169
HANROT	Guillaume	UMR 5668	R645668
JOLY	Pierre	Bioenvironnement et santé	R615023/R01FR41
JOUBERT	Marie-France	UMR 5306	R685306
LACROIX	Michel	UMR 5256	R625256
LANCE	Michel	UMR 5509	R675509
LAUDET	Vincent	UMR 5242	R615242
LAUTESSE	Philippe	EA 4148	R654148
LE BORGNE	Marc	EA 4446	R11BCCH
LIMAM	Ali	EA 4126	R674126
LINA	Bruno	EA 4610	R024610
MAGNIN	Isabelle	UMR 5220	R635220
MARVEL	Jacqueline	SFR Lyon Sud Gerland	R25SFRGS
MATILLON	Yves	EA 4129	R254129
MATTIOLI	Emanuela	UMR 5276	R695276
MCKENNA	Timothy	UMR 5265	R625265
MIOSSEC	Pierre	EA 4130	R024130
MIRONESCU	Elisabeth	UMR 5208	R655208
MOENNE-LOCCOZ	Yvan	UMR 5557	R615557
MORNEX	Jean-François	UMR A754	R25A754
MOUCHIROUD	Guy	UMR 5534	R615534
MOUCHIROUD	Dominique	UMR 5558	R615558
NAZIR	Tatiana	UMR 5304 (L2C2)	R25L2C2
NEGRIER	Claude	EA 4174	R024174
POUX	Matthieu	UMR 5138	R695138
PUISIEUX	Alain	UMR 5286 / UMR S1052	R11CRCL*
ROBERT	Christian	EA 2429	R422429/R425824
SAUTET	Philippe	FED 3023	R62-ICL
SAOUD	Mohamed	EA 4615	R254615
SCHAEFFER	Laurent	UMR 5239	R035239
SCHILDKNECHT	Nathalie	UMR 5280	R625280
TRAAS	Ian	UMR 5667	R615667
VALLEE	Fabrice	FED 4106	R684106
VERDIER	Patrice	UMR5822	R685822
VERRIER	Bernard	UMR 5305	R625305
VEZIN	Philippe	UMRT 9406	R679406
VIDAL	Hubert	UMR S1060	R03CARM

*regroupe plusieurs CF

reçoivent délégation pour signer :

- Les actes relatifs à l'exécution du budget propre du centre financier relevant de l'UB 05 dont ils ont la responsabilité,
- Tous les actes relatifs à l'exécution du budget propre des centres financiers rattachés à leur composante dans l'UB 933 (Activités Industrielles et Commerciales),

- Les contrats de fournitures et services jusqu'à 90.000 € HT, en l'absence de marchés contractés par l'université et dès lors que les prescriptions du règlement intérieur voté lors du conseil d'administration du 18 décembre 2007 sont respectées,
- Les ordres de missions concernant les personnels UCBL de leurs laboratoires respectifs à l'exception des convocations et ordres de missions relatifs à des déplacements à l'étranger et à l'exception des ordres de mission permanents,
- Les états de frais de déplacements temporaires des personnes extérieures intervenant pour le compte de leurs laboratoires respectifs.

Article 2 : Les **Directeurs des unités de recherche dont la gestion est déléguée à l'UCBL suivants** :

NOM	Prénom	Unité / SFR	Centres financiers (CF)
BLUM	Loïc	UMR 5246	R625246
BRYLINSKI	Christian	UMR 5615	R625615
CLEZARDIN	Philippe	UMR S1033	R021033
FESSI	Hatem	UMR 5007	R635007
MITHIEUX	Gilles	UMR S855	R02S855

reçoivent délégation pour signer :

- Les actes relatifs à l'exécution du budget propre du centre financier relevant de l'UB 05 dont ils ont la responsabilité,
- Tous les actes relatifs à l'exécution du budget propre des centres financiers rattachés à leur composante dans l'UB 933 (Activités Industrielles et Commerciales),
- Les contrats de fournitures et services jusqu'à 125 000 € HT, en l'absence de marchés contractés par l'université et dès lors que les prescriptions du règlement intérieur voté lors du conseil d'administration du 18 décembre 2007 sont respectées,
- Les ordres de missions concernant les personnels UCBL de leurs laboratoires respectifs à l'exception des convocations et ordres de missions relatifs à des déplacements à l'étranger et à l'exception des ordres de mission permanents,
- Les états de frais de déplacements temporaires des personnes extérieures intervenant pour le compte de leurs laboratoires respectifs.

Article 3 : En cas d'absence ou d'empêchement de M. Yannick VANPOULLE, Directeur de l'UFR STAPS, **M. Christian COLLET**, Directeur de l'EA 647, reçoit délégation pour signer :

- Les actes relatifs à l'exécution du budget propre des centres financiers R09A647, R09A647APV et R09A647P3M relevant de l'UB 05,
- Tous les actes relatifs à l'exécution du budget propre des centres financiers rattachés à leur composante dans l'UB 933 (Activités Industrielles et Commerciales),
- Les contrats de fournitures et services jusqu'à 90.000 € HT, en l'absence de marchés contractés par l'université et dès lors que les prescriptions du règlement intérieur voté lors du conseil d'administration du 18 décembre 2007 sont respectées,
- Les ordres de missions concernant les personnels UCBL de leurs laboratoires respectifs à l'exception des convocations et ordres de missions relatifs à des déplacements à l'étranger et à l'exception des ordres de mission permanents,
- Les états de frais de déplacements temporaires des personnes extérieures intervenant pour le compte de leurs laboratoires respectifs.

Article 4 : En cas d'absence ou d'empêchement de leurs directeurs d'unités de recherche respectifs, les responsables suivants :

NOM	Prénom	Service / composante / Département	UB ou CF
ALAZARD-DANY	Nathalie	UMR 5308 / U 1111	R251111
ALLARD	Bruno	UMR 5534 / 5123	R615534
BELMEGUENAI	Amor	UMR 5292 / UMR S 1028	R25CRNL
BENZONI	Sylvie	UMR 5208	R655208
BERTOLLA	Franck	FR 41	R01FRSERRE
BEUF	Olivier	UMR 5220	R635220
BIAGIOLI	Simona	UMR 5246	R625246
BIGAI	Béatrice	UMR 5557	R615557
BIGNON	Laetitia	SFR Lyon Est	R25SFRLE
BRIOUDE	Arnaud	UMR 5615	R625615
BRUEL	Christophe	UMR 5240	R615240
BURAIS	Noël	UMR 5005	R635005
BURET	François	UMR 5005	R635005
CARABOEUF	Sybille	UMR 5246	R625246
CERUTTI	Catherine	EA 4173	R024173
COURNOYER	Benoît	UMR 5557	R615557
DANIEL	Isabelle	FR 41	R01FRCOLLE
DEBAYLE	Eric	UMR 5276	R695276
DELICHERE	Pierre	UMR 5256	R625256
DES CHATELLIERS	Michel	FR 41	R01FRCOLLE
DIDIER	Anne	UMR 5292 / UMR S 1028	R25CRNL
DOUADY	Christophe	UMR 5023	R615023
ESCODA	Alain	UMR 5292 / UMR S 1028	R25CRNL
EXCOFFIER	Sylvie	EA 4129	R254129
FARGEOT	Alexandra	UMR 5308 / U 1111	R251111
FARJOT	Dominique	UMR 5306	R685306
FERRER	Anne Marie	UMR 5246	R625246
FERRIER	Emmanuel	EA 4126	R674126
FERRIGNO	Rosaria	UMR 5270	R635270
FERVERS	Béatrice	EA 4129	R254129
FRANCOIS	Mylène	UMR 5574	R275574
FROMENTEZE	Valérie	UMR 5280	R625280
GATEAUD	Geneviève	UMR 5822	R685822
GEOURJON	Christophe	UMR 5086 / FR 3302	R625086/R62IBCP
GERVAIS	Rémi	UMR 5292 / UMR S 1028	R25CRNL
GUERIN-LASSOUS	Isabelle	UMR 5668	R645668
HACID	Mohand-Saïd	UMR 5205	R645205
HARTMANN	Daniel	UMR 5510	R115510
HONNORAT	Jérôme	UMR 5292 / UMR S 1028	R25CRNL
JACQUET	Nathalie	UMR 5308 / U 1111	R251111
JACQUIN	Anaïs	SFR Lyon Sud Gerland	R25SFRGS
LAFOUGE	Thierry	EA 4147	R644147
LANTERI	Pierre	UMR 5280	R625280
LEMAIRE	Marc	UMR 5240	R615240
LIEURY	Arnaud	UMR 5208	R655208
MEHLEN	Patrick	UMR 5286 / UMR S1052	R11CRCL

MEILLER	Anne	UMR 5292	R25CRNL
NAZARET	Sylvie	FR 41	R01FRDTAMB
PAROLA	Stéphane	UMR 5182	R625182
PARROT	Sandrine	UMR 5292 / UMR S 1028	R25CRNL
PERRIERE	Guy	FR 41	R01FRPRABI
PERRIN	Fabien	UMR 5292 / UMR S 1028	R25CRNL
PERRODIN	Yves	UMR 5023	R615023
QUENAU	Yves	UMR 5246	R625246
ROSA-CALATRAVA	Manuel	EA 4610	R024610
REMILLIEUX	Alban	UMR 5574	R275574
RICARD	Yannick	UMR 5276	R695276
RIVE	Florence	UMR 5220	R635220
ROQUES-RAIMONDI	Marina	UMR 5286 / UMR S1052	R11CRCL
RYVLIN	Philippe	UMR 5292 / UMR S1028	R25CRNL
SAN MIGUEL	Alfonso	UMR 5306	R685306
SCOAZEC	Jean-Yves	UMR 5286 / UMR S1052	R11CRCL
SEASSAL	Christian	UMR 5270	R635270
TERZIAN	Christophe	UMR A754	R25A754
TIMOUR-CHAH	Quadiri	EA 4612	R024612
TUFFEREAU	Christine	UMR 5308 / U 1111	R251111
VANDENESCH	François	UMR 5308 / U 1111	R251111
VALLEE	Fabrice	FED 4106	R684106
VOITURON	Yann	FR 41	R01FRECOAQ
ZIMMER	Luc	UMR 5292 / UMR S 1028	R25CRNL
ZOULIM	Fabien	UMR 5286 / UMR S1052	R11CRCL

reçoivent délégation pour signer :

- Les actes relatifs à l'exécution du budget propre des UB et/ou des centres financiers figurant ci-dessus.
- Les ordres de missions concernant les personnels UCBL de l'unité à l'exception des convocations et ordres de missions relatifs à des déplacements à l'étranger et à l'exception des ordres de mission permanents,
- Les états de frais de déplacements temporaires des personnes extérieures intervenant pour le compte de leurs laboratoires respectifs.

Article 5 : En cas d'absence ou d'empêchement des directeurs et des délégataires secondaires des unités de recherche, **Madame Carole BURILLON** et **Monsieur Karim M'BAREK**, respectivement Directrice et Directeur administratif de la Faculté de médecine et de maïeutique Lyon Sud Charles Meyrieux, reçoivent délégation pour signer tous les actes et ordres de mission relatifs à l'exécution du budget propre des centres financiers suivants : R03CARM, R035239, R03RESSP, R033738.

Article 6 : En cas d'absence ou d'empêchement des directeurs et délégataires secondaires des unités de recherche, **Mesdames Christine VINCIGUERRA, Stéphanie BRIANCON** et **Patricia GABRIELE**, respectivement Directrice, Directrice adjointe et Directrice administrative de l'Institut des Sciences Pharmaceutiques et Biologiques, reçoivent délégation pour signer tous les actes et ordres de mission relatifs à l'exécution du budget propre des centre financiers suivants : R11CRCL*, R11ANIMA, R115510, R11BCCH et 933R11*.

Article 7 : En cas d'absence ou d'empêchement des Directeurs et des délégataires secondaires des unités de recherche, les responsables suivants :

NOM	Prénom	Service
CREUNET	Jeannine	Pôle de gestion Doua
DE SOUSA	Aurélie	Direction DSF
VILES	Mathieu	Pôle de gestion santé

reçoivent délégation pour signer tous les actes relatifs à l'exécution du budget propre des centres financiers de l'UB 05.

Article 8 : Les fonctionnaires et agents publics bénéficiaires d'une délégation de signature dans les conditions prévues aux articles précédents doivent, à peine de retrait immédiat de cette délégation :

- Produire un spécimen de signature manuscrit en deux exemplaires, qui seront conservés auprès de la Direction des Services Financiers et de l'Agent Comptable de l'Université.
- Rendre compte sans délai de manière exhaustive et à toute requête qui leur en est faite de l'utilisation qu'ils ont fait de cette délégation.

Article 9 : L'arrêté DS/2014-14 portant délégations de signature est abrogé.

Article 10 : Le Directeur Général des Services de l'Université et les Directeurs d'unités de recherche sont chargés de l'exécution du présent arrêté, qui sera publié par tout moyen susceptible d'en assurer la plus large diffusion et notamment au bulletin des actes administratifs de l'Université.

Fait à Villeurbanne, le 6 février 2015

Le Président de l'Université

François-Noël GILLY

Université Claude Bernard Lyon 1

DS / 2015 - 04

Arrêté portant délégations de signature pour la gouvernance et les services centraux

***

LE PRESIDENT DE L'UNIVERSITE,

Vu le Code de l'Education (modifié par la loi du 10 août 2007 relative aux libertés et responsabilités des universités) et notamment ses articles L.712-2 ; L.713-1 ; L.713-4 ; L.713-9 ; L.714-1 ; L.714-2 ; L.953 ;
Vu le décret n°2008-618 relatif au budget et au régime financier des établissements publics à caractère scientifique, culturel et professionnel bénéficiant des responsabilités et compétences élargies ;
Vu le procès-verbal du 6 mars 2012 proclamant le résultat de l'élection de ***M. François-Noël GILLY*** *en qualité de Président de l'Université Claude Bernard Lyon 1 ;*

ARRETE

Article 1er : En cas d'absence ou d'empêchement du Président, délégation est donnée **à M. Hamda BEN HADID**, Vice-président du conseil d'administration pour signer tous actes, décisions, arrêtés et procès-verbaux de toute nature nécessaires à la gestion de l'établissement, ainsi que les contrats et conventions concourant aux mêmes fins.

En cas d'absence ou d'empêchement du Président et du Vice-président du Conseil d'Administration, délégation est donnée à **M. Alain HELLEU**, Directeur Général des Services de l'Université, pour signer tous actes, décisions, arrêtés et procès-verbaux de toute nature nécessaires à la gestion de l'établissement, les contrats et conventions ainsi que tous les actes relatifs à la gestion financière de l'Université.

En cas d'absence ou d'empêchement simultané du Président de l'Université, du Vice-président du Conseil d'Administration et du Directeur Général des Services, délégation est donnée à **Mme Catherine GAUBEY**, adjointe au Directeur Général des Services de l'Université, pour signer tous actes, décisions, arrêtés et procès-verbaux de toute nature nécessaires à la gestion de l'établissement, les contrats et conventions ainsi que tous les actes relatifs à la gestion financière de l'Université.

En cas d'absence ou d'empêchement simultané du Président de l'Université, du Vice-président du Conseil d'Administration et du Directeur Général des Services, délégation est donnée à **Mme Murielle BALDI**, adjointe du Directeur Général des Services de l'Université, responsable administrative du Pôle Santé Est pour signer tous actes, décisions, arrêtés, procès-verbaux de toute nature, contrats et conventions nécessaires à la gestion administrative et financière du Pôle Santé Est.

En cas d'absence ou d'empêchement du Président de l'Université, **M. Germain GILLET**, Vice-président du conseil scientifique, reçoit délégation pour signer tous actes, décisions, arrêtés et procès-verbaux correspondant aux attributions du Conseil Scientifique de l'Université, ainsi que les contrats et conventions concourant aux mêmes fins.

En cas d'absence ou d'empêchement du Président de l'Université, **M. Philippe LALLE**, Vice-président du conseil des études et de la vie universitaire, reçoit délégation pour signer tous actes correspondant aux attributions du Conseil des Etudes et de la Vie Universitaire, ainsi que les contrats et conventions concourant aux mêmes fins.

En cas d'absence ou d'empêchement du Président de l'Université et du Vice-président du Conseil des Etudes et de la Vie Universitaire, **Mme Delphine GARDETTE**, directrice administrative de la Division des Etudes et de la Vie Universitaire, reçoit délégation pour signer tous les actes relatifs à la gestion financière des activités relevant du Conseil des Etudes et de la Vie Universitaire.

Article 2 : En cas d'absence ou d'empêchement simultané du Président de l'Université et du Directeur Général des Services, délégation est donnée à **Mme Sandrine HELLO**, Directrice des ressources humaines, pour signer les actes suivants :

Article 2-1 : les actes relatifs à la gestion de la paie :
-la liste des mouvements de paie des personnels de l'établissement,
-les états liquidatifs ;

Article 2-2 : les actes relatifs à la gestion des congés :
-les arrêtés de congés de maladie ordinaire,
-les arrêtés de congés de longue maladie,
-les arrêtés de congés de longue durée,
-les arrêtés de mi-temps thérapeutique,
-les arrêtés de congé parental,
-les arrêtés de congé maternité et de congé paternité,
-les arrêtés de congés bonifiés,
-les arrêtés de congé de formation syndicale ;

Article 2-3 : les actes relatifs à la gestion de la carrière :
- les arrêtés de changement d'échelon,
-les arrêtés de temps partiel,
-les arrêtés de changement de résidence,
-les arrêtés de mise en disponibilité,
-les arrêtés de réintégration,
- les procès-verbaux d'installation,
-les demandes de mutations externes de personnels BIATOSS,
-les demandes de détachements,
-les rapports de fin de stage des personnels BIATOSS,
-les dossiers de promotion,
-les arrêtés de titularisation,
-les arrêtés de délégation des enseignants-chercheurs,
-les congés pour recherches ou conversations thématiques,
-les arrêtés de mutations,
-les arrêtés de promotion de grade,
-les arrêtés de classement dans le corps des enseignants-chercheurs et personnels assimilés,
-les arrêtés de recul de la limite d'âge pour les enseignants-chercheurs et personnels assimilés,
-les arrêtés de maintien dans l'intérêt du service pour les enseignants-chercheurs et personnels assimilés.

Article 2-4 : les actes de recrutement des contractuels :
-les contrats de travail et les avenants,
-les conventions et arrêtés de contrats uniques d'insertion,
-les procès-verbaux d'installation ;

Article 2-5 : les actes relatifs à la gestion des accidents du travail :

-les certificats de prise en charge des accidents du travail,
-les décisions d'imputabilité au service des accidents du travail,
-les déclarations et arrêtés d'accidents du travail ;

Article 2-6 : les actes relatifs à la gestion courante :

- les attestations de travail,
-les demandes d'immatriculation à la Sécurité Sociale ;

Article 2-7 : les actes relatifs à la gestion de la formation continue des personnels.

En cas d'absence ou d'empêchement simultané du Président de l'Université et des personnes mentionnées au premier alinéa du présent article, délégation est donnée à **Mme Frédérique POLITIS**, responsable du service de paye, pour signer la liste des mouvements de paye des personnels de l'établissement.

En cas d'absence ou d'empêchement simultané du Président de l'Université et des personnes mentionnées au premier alinéa du présent article, délégation est donnée à **Mme Agnès ROBAT**, chef du service de gestion des personnels BIATSS, pour signer les actes suivants :

Article 2-8 : les actes relatifs à la gestion des congés :

-les arrêtés de congés de maladie ordinaire,
-les arrêtés de congés de longue maladie,
-les arrêtés de congés de longue durée,
-les arrêtés de mi-temps thérapeutique,
-les arrêtés de congé parental,
-les arrêtés de congé maternité et de congé paternité,
-les arrêtés de congés bonifiés,

Article 2-9 : les actes relatifs à la gestion des accidents du travail :

-les certificats de prise en charge des accidents du travail,
-les décisions d'imputabilité au service des accidents du travail,
-les déclarations et arrêtés d'accidents du travail ;

Article 2-10 : les actes relatifs à la gestion courante :

-les demandes d'immatriculation à la Sécurité Sociale ;

En cas d'absence ou d'empêchement simultané du Président de l'Université et des personnes mentionnées au premier alinéa du présent article, délégation est donnée à **Mme Catherine ZOCCARATO**, chef du service de gestion des personnels enseignants, pour signer les actes suivants :

Article 2-11 : les actes relatifs à la gestion des congés :

-les arrêtés de congés de maladie ordinaire,
-les arrêtés de congés de longue maladie,
-les arrêtés de congés de longue durée,
-les arrêtés de mi-temps thérapeutique,
-les arrêtés de congé parental,
-les arrêtés de congé maternité et de congé paternité,
-les arrêtés de congés bonifiés,

Article 2-12 : les actes relatifs à la gestion des accidents du travail :

-les certificats de prise en charge des accidents du travail,
-les décisions d'imputabilité au service des accidents du travail,
-les déclarations et arrêtés d'accidents du travail ;

Article 2-13 : les actes relatifs à la gestion courante :

-les demandes d'immatriculation à la Sécurité Sociale ;

Article 3: Les **responsables de service** suivants :

NOM	Prénom	UB ou CF	Service
CHARLIN	Jacques	9901321	Mission Handicap
SIMON	Daniel	9900600	Mission Culture
VOGT	Catherine	1301.VETER	Direction Générale des Services

Reçoivent délégation pour signer les actes, décisions, certificats, procès-verbaux et documents de toute nature relatifs à l'activité du service.

Article 4 : En cas d'absence ou d'empêchement du Président et des personnes mentionnées à l'article 1er, les personnels suivants :

NOM	Prénom	Service ou composante	UB ou CF
DE SOUSA	Aurélie	Directrice DSF	990, 991
GRIZAUD	Valérie	DSF	990, 991

reçoivent délégation pour signer tous les actes relatifs à l'exécution du budget propre des UB et/ou des centres financiers figurant ci-dessus.

Article 5 : En cas d'absence ou d'empêchement du Président et des personnes mentionnées à l'article 1er, **Mme Lydwine MINOT** reçoit délégation de signature pour les bons de commandes relatifs à l'UB 991.

Article 6 : Les fonctionnaires et agents publics bénéficiaires d'une délégation de signature dans les conditions prévues aux articles précédents doivent, à peine de retrait immédiat de cette délégation :

- Produire un spécimen de signature manuscrit en deux exemplaires, qui seront conservés auprès de la Direction des Services Financiers et de l'Agent Comptable de l'Université.
- Rendre compte sans délai de manière exhaustive et à toute requête qui leur en est faite de l'utilisation qu'ils ont fait de cette délégation.

Article 7 : L'arrêté DS/2015-02 portant délégations de signature est abrogé.

Article 8 : Le Directeur Général des Services de l'Université est chargé de l'exécution du présent arrêté qui sera publié par tout moyen susceptible d'en assurer la plus large diffusion et notamment au bulletin des actes administratifs de l'Université.

Fait à Villeurbanne, le 2 février 2015

Pour le Président et par Délégation
Le Vice-Président du Conseil d'Administration

Le Président de l'Université

François-Noël GILLY

Hamda BEN HADID

Université Claude Bernard Lyon 1

DS / 2015 – 05

Arrêté portant délégations de signature pour les unités de recherche

***

LE PRESIDENT DE L'UNIVERSITE,

Vu le Code de l'Education (modifié par la loi du 10 août 2007 relative aux libertés et responsabilités des universités) et notamment ses articles L.712-2 ; L.713-1 ; L.713-4 ; L.713-9 ; L.714-1 ; L.714-2 ; L.953 ;
Vu le décret n°2008-618 relatif au budget et au régime financier des établissements publics à caractère scientifique, culturel et professionnel bénéficiant des responsabilités et compétences élargies ;
Vu le procès-verbal du 6 mars 2012 proclamant le résultat de l'élection de ***M. François-Noël GILLY*** *en qualité de Président de l'Université Claude Bernard Lyon 1 ;*

ARRETE

Article 1er : Les **Directeurs et directeurs par intérim d'unités de recherche suivants** :

NOM	Prénom	Unité / SFR	Centres financiers (CF)
ANDRAUD	Chantal	UMR 5182	R625182
BARRAUD	Sylvie	FR 4161	R614161
BASKURT	Attila	UMR 5205	R645205
BERGERET	Alain	UMR T9405	R029405
BERTRAND	Olivier	UMR 5292 / UMR S 1028	R25CRNL*
BLANC-BENON	Philippe	UMR 5509	R675509
BONJOUR	Jocelyn	UMR 5008	R675008
BOTTA	Valérie	EA 4570	R644570
BRICCA	Giampiero	EA 4173	R024173
BRU-CHEVALLIER	Catherine	UMR 5270	R635270
BUFFAT	Marc	FED 4091	R674091
CARRE-PIERRAT	Maïté	UMS 3421	R01BCEL
CASSAGNAU	Philippe	UMR 5223	R625223
CHANFRAY	Guy	UMR 5822	R685822
CHEVALIER	Jérôme	UMR 5510	R115510
CHEVALIER	Philippe	EA 4612	R024612
CLERC	Guy	UMR 5005	R635005
CONJARD-DUPLANY	Agnès	EA 4611	R024611
COTTE-PATTAT	Nicole	UMR 5240	R615240
COSSET	François-Loïc	UMR 5308 / U 1111	R251111
COURBON	Joël	FR 3411	R633411
DARMONT	Jérôme	EA 3083	R643083
DAUXOIS	Thierry	UMR 5672	R685672
DEGRAEVE	Pascal	EA 3733	R623733
DEHAY	Colette	UMR S846	R25S846
DELAIR	Thierry	UMR 5223	R625223
DELALU	Henri	UMR 5278	R625278

DELEAGE	Gilbert	UMR 5086/FR 3302	R625086/R62IBCP
DUHAMEL	Jean-René	UMR 5229	R255229
GARCIN-MARROU	Isabelle	EA 4147	R644147
GAVARINI	Stéphane	CTMU	R01CTMU
GILLET	Germain	SFR Lyon Est	R25SFRLE*
GUIDERDONI	Bruno	UMR 5574	R275574
HAFTEK	Marek	EA 4169 UMR 5023/FR 41	R254169
HANROT	Guillaume	UMR 5668	R645668
JOLY	Pierre	Bioenvironnement et santé	R615023/R01FR41
JOUBERT	Marie-France	UMR 5306	R685306
LACROIX	Michel	UMR 5256	R625256
LAUDET	Vincent	UMR 5242	R615242
LAUTESSE	Philippe	EA 4148	R654148
LE BORGNE	Marc	EA 4446	R11BCCH
LIMAM	Ali	EA 4126	R674126
LINA	Bruno	EA 4610	R024610
MAGNIN	Isabelle	UMR 5220	R635220
MARVEL	Jacqueline	SFR Lyon Sud Gerland	R25SFRGS
MATILLON	Yves	EA 4129	R254129
MATTIOLI	Emanuela	UMR 5276	R695276
MCKENNA	Timothy	UMR 5265	R625265
MIOSSEC	Pierre	EA 4130	R024130
MIRONESCU	Elisabeth	UMR 5208	R655208
MOENNE-LOCCOZ	Yvan	UMR 5557	R615557
MORNEX	Jean-François	UMR A754	R25A754
MOUCHIROUD	Guy	UMR 5534	R615534
MOUCHIROUD	Dominique	UMR 5558	R615558
NAZIR	Tatiana	UMR 5304 (L2C2)	R25L2C2
NEGRIER	Claude	EA 4174	R024174
POUX	Matthieu	UMR 5138	R695138
PUISIEUX	Alain	UMR 5286 / UMR S1052	R11CRCL*
ROBERT	Christian	EA 2429	R422429/R425824
SAUTET	Philippe	FED 3023	R62-ICL
SAOUD	Mohamed	EA 4615	R254615
SCHAEFFER	Laurent	UMR 5239	R035239
SCHILDKNECHT	Nathalie	UMR 5280	R625280
TRAAS	Ian	UMR 5667	R615667
VALLEE	Fabrice	FED 4106	R684106
VERDIER	Patrice	UMR5822	R685822
VERRIER	Bernard	UMR 5305	R625305
VEZIN	Philippe	UMRT 9406	R679406
VIDAL	Hubert	UMR S1060	R03CARM

*regroupe plusieurs CF

reçoivent délégation pour signer :

- Les actes relatifs à l'exécution du budget propre du centre financier relevant de l'UB 05 dont ils ont la responsabilité,
- Tous les actes relatifs à l'exécution du budget propre des centres financiers rattachés à leur composante dans l'UB 933 (Activités Industrielles et Commerciales),

- Les contrats de fournitures et services jusqu'à 90.000 € HT, en l'absence de marchés contractés par l'université et dès lors que les prescriptions du règlement intérieur voté lors du conseil d'administration du 18 décembre 2007 sont respectées,
- Les ordres de missions concernant les personnels UCBL de leurs laboratoires respectifs à l'exception des convocations et ordres de missions relatifs à des déplacements à l'étranger et à l'exception des ordres de mission permanents,
- Les états de frais de déplacements temporaires des personnes extérieures intervenant pour le compte de leurs laboratoires respectifs.

Article 2 : Les **Directeurs des unités de recherche dont la gestion est déléguée à l'UCBL suivants** :

NOM	Prénom	Unité / SFR	Centres financiers (CF)
BLUM	Loïc	UMR 5246	R625246
BRYLINSKI	Christian	UMR 5615	R625615
CLEZARDIN	Philippe	UMR S1033	R021033
FESSI	Hatem	UMR 5007	R635007
MITHIEUX	Gilles	UMR S855	R02S855

reçoivent délégation pour signer :

- Les actes relatifs à l'exécution du budget propre du centre financier relevant de l'UB 05 dont ils ont la responsabilité,
- Tous les actes relatifs à l'exécution du budget propre des centres financiers rattachés à leur composante dans l'UB 933 (Activités Industrielles et Commerciales),
- Les contrats de fournitures et services jusqu'à 125 000 € HT, en l'absence de marchés contractés par l'université et dès lors que les prescriptions du règlement intérieur voté lors du conseil d'administration du 18 décembre 2007 sont respectées,
- Les ordres de missions concernant les personnels UCBL de leurs laboratoires respectifs à l'exception des convocations et ordres de missions relatifs à des déplacements à l'étranger et à l'exception des ordres de mission permanents,
- Les états de frais de déplacements temporaires des personnes extérieures intervenant pour le compte de leurs laboratoires respectifs.

Article 3 : En cas d'absence ou d'empêchement de M. Yannick VANPOULLE, Directeur de l'UFR STAPS, **M. Christian COLLET**, Directeur de l'EA 647, reçoit délégation pour signer :

- Les actes relatifs à l'exécution du budget propre des centres financiers R09A647, R09A647APV et R09A647P3M relevant de l'UB 05,
- Tous les actes relatifs à l'exécution du budget propre des centres financiers rattachés à leur composante dans l'UB 933 (Activités Industrielles et Commerciales),
- Les contrats de fournitures et services jusqu'à 90.000 € HT, en l'absence de marchés contractés par l'université et dès lors que les prescriptions du règlement intérieur voté lors du conseil d'administration du 18 décembre 2007 sont respectées,
- Les ordres de missions concernant les personnels UCBL de leurs laboratoires respectifs à l'exception des convocations et ordres de missions relatifs à des déplacements à l'étranger et à l'exception des ordres de mission permanents,
- Les états de frais de déplacements temporaires des personnes extérieures intervenant pour le compte de leurs laboratoires respectifs.

Article 4 : En cas d'absence ou d'empêchement de leurs directeurs d'unités de recherche respectifs, les responsables suivants :

NOM	Prénom	Service / composante / Département	UB ou CF
ALAZARD-DANY	Nathalie	UMR 5308 / U 1111	R251111
ALLARD	Bruno	UMR 5534 / 5123	R615534
BELMEGUENAI	Amor	UMR 5292 / UMR S 1028	R25CRNL
BENZONI	Sylvie	UMR 5208	R655208
BERTOLLA	Franck	FR 41	R01FRSERRE
BEUF	Olivier	UMR 5220	R635220
BIAGIOLI	Simona	UMR 5246	R625246
BIGAI	Béatrice	UMR 5557	R615557
BIGNON	Laetitia	SFR Lyon Est	R25SFRLE
BRIOUDE	Arnaud	UMR 5615	R625615
BRUEL	Christophe	UMR 5240	R615240
BURAIS	Noël	UMR 5005	R635005
BURET	François	UMR 5005	R635005
CARABOEUF	Sybille	UMR 5246	R625246
CERUTTI	Catherine	EA 4173	R024173
COURNOYER	Benoît	UMR 5557	R615557
DANIEL	Isabelle	FR 41	R01FRCOLLE
DEBAYLE	Eric	UMR 5276	R695276
DELICHERE	Pierre	UMR 5256	R625256
DES CHATELLIERS	Michel	FR 41	R01FRCOLLE
DIDIER	Anne	UMR 5292 / UMR S 1028	R25CRNL
DOUADY	Christophe	UMR 5023	R615023
DUGOURD	Philippe	UMR 5306	R685306
ESCODA	Alain	UMR 5292 / UMR S 1028	R25CRNL
EXCOFFIER	Sylvie	EA 4129	R254129
FARGEOT	Alexandra	UMR 5308 / U 1111	R251111
FARJOT	Dominique	UMR 5306	R685306
FERRIER	Emmanuel	EA 4126	R674126
FERRIGNO	Rosaria	UMR 5270	R635270
FERVERS	Béatrice	EA 4129	R254129
FRANCOIS	Mylène	UMR 5574	R275574
FROMENTEZE	Valérie	UMR 5280	R625280
GATEAUD	Geneviève	UMR 5822	R685822
GEOURJON	Christophe	UMR 5086 / FR 3302	R625086/R62IBCP
GERVAIS	Rémi	UMR 5292 / UMR S 1028	R25CRNL
GUERIN-LASSOUS	Isabelle	UMR 5668	R645668
HACID	Mohand-Saïd	UMR 5205	R645205
HARTMANN	Daniel	UMR 5510	R115510
HONNORAT	Jérôme	UMR 5292 / UMR S 1028	R25CRNL
JACQUET	Nathalie	UMR 5308 / U 1111	R251111
JACQUIN	Anaïs	SFR Lyon Sud Gerland	R25SFRGS
LAFOUGE	Thierry	EA 4147	R644147
LANTERI	Pierre	UMR 5280	R625280
LEMAIRE	Marc	UMR 5240	R615240
LIEURY	Arnaud	UMR 5208	R655208
MEHLEN	Patrick	UMR 5286 / UMR S1052	R11CRCL

MEILLER	Anne	UMR 5292	R25CRNL
NAZARET	Sylvie	FR 41	R01FRDTAMB
PAROLA	Stéphane	UMR 5182	R625182
PARROT	Sandrine	UMR 5292 / UMR S 1028	R25CRNL
PERRIERE	Guy	FR 41	R01FRPRABI
PERRIN	Fabien	UMR 5292 / UMR S 1028	R25CRNL
PERRODIN	Yves	UMR 5023	R615023
QUENAU	Yves	UMR 5246	R625246
ROSA-CALATRAVA	Manuel	EA 4610	R024610
REMILLIEUX	Alban	UMR 5574	R275574
RICARD	Yannick	UMR 5276	R695276
RIVE	Florence	UMR 5220	R635220
ROQUES-RAIMONDI	Marina	UMR 5286 / UMR S1052	R11CRCL
RYVLIN	Philippe	UMR 5292 / UMR S1028	R25CRNL
SCOAZEC	Jean-Yves	UMR 5286 / UMR S1052	R11CRCL
SEASSAL	Christian	UMR 5270	R635270
TERZIAN	Christophe	UMR A754	R25A754
TIMOUR-CHAH	Quadiri	EA 4612	R024612
TUFFEREAU	Christine	UMR 5308 / U 1111	R251111
VANDENESCH	François	UMR 5308 / U 1111	R251111
VALLEE	Fabrice	FED 4106	R684106
VOITURON	Yann	FR 41	R01FRECOAQ
ZIMMER	Luc	UMR 5292 / UMR S 1028	R25CRNL
ZOULIM	Fabien	UMR 5286 / UMR S1052	R11CRCL

reçoivent délégation pour signer :

- Les actes relatifs à l'exécution du budget propre des UB et/ou des centres financiers figurant ci-dessus.
- Les ordres de missions concernant les personnels UCBL de l'unité à l'exception des convocations et ordres de missions relatifs à des déplacements à l'étranger et à l'exception des ordres de mission permanents,
- Les états de frais de déplacements temporaires des personnes extérieures intervenant pour le compte de leurs laboratoires respectifs.

Article 5 : En cas d'absence ou d'empêchement des directeurs et des délégataires secondaires des unités de recherche, **Madame Carole BURILLON** et **Monsieur Karim M'BAREK**, respectivement Directrice et Directeur administratif de la Faculté de médecine et de maïeutique Lyon Sud Charles Meyrieux, reçoivent délégation pour signer tous les actes et ordres de mission relatifs à l'exécution du budget propre des centres financiers suivants : R03CARM, R035239, R03RESSP, R033738.

Article 6 : En cas d'absence ou d'empêchement des directeurs et délégataires secondaires des unités de recherche, **Mesdames Christine VINCIGUERRA, Stéphanie BRIANCON** et **Patricia GABRIELE**, respectivement Directrice, Directrice adjointe et Directrice administrative de l'Institut des Sciences Pharmaceutiques et Biologiques, reçoivent délégation pour signer tous les actes et ordres de mission relatifs à l'exécution du budget propre des centre financiers suivants : R11CRCL*, R11ANIMA, R115510, R11BCCH et 933R11*.

Article 7 : En cas d'absence ou d'empêchement des Directeurs et des délégataires secondaires des unités de recherche, les responsables suivants :

NOM	Prénom	Service
CREUNET	Jeannine	Pôle de gestion Doua
DE SOUSA	Aurélie	Direction DSF
VILES	Mathieu	Pôle de gestion santé

reçoivent délégation pour signer tous les actes relatifs à l'exécution du budget propre des centres financiers de l'UB 05.

Article 8 : Les fonctionnaires et agents publics bénéficiaires d'une délégation de signature dans les conditions prévues aux articles précédents doivent, à peine de retrait immédiat de cette délégation :

- Produire un spécimen de signature manuscrit en deux exemplaires, qui seront conservés auprès de la Direction des Services Financiers et de l'Agent Comptable de l'Université.
- Rendre compte sans délai de manière exhaustive et à toute requête qui leur en est faite de l'utilisation qu'ils ont fait de cette délégation.

Article 9 : L'arrêté DS/2015-03 portant délégations de signature est abrogé.

Article 10 : Le Directeur Général des Services de l'Université et les Directeurs d'unités de recherche sont chargés de l'exécution du présent arrêté, qui sera publié par tout moyen susceptible d'en assurer la plus large diffusion et notamment au bulletin des actes administratifs de l'Université.

Fait à Villeurbanne, le 18 février 2015

Le Président de l'Université

François-Noël GILLY

Université Claude Bernard Lyon 1

Arrêté n°A 2015-01 du 9 janvier 2015
portant interdiction d'accès à la passerelle de l'Institut médico-légal

LE PRESIDENT DE L'UNIVERSITE,

Vu le Code de l'Education,
Vu le décret n°82-453 du 28 mai 1982 relatif à l'hygiène et à la sécurité du travail ainsi qu'à la prévention médicale dans la fonction publique,
Vu l'arrêté du 13 octobre 2014 relatif à l'exercice des pouvoirs en matière de sécurité et de maintien de l'ordre dans les locaux et enceintes universitaires relevant de l'université Claude Bernard Lyon 1,

Considérant l'état de dégradation de la passerelle de l'Institut médico-légal (IML) du domaine Rockefeller et notamment les risques de chute de blocs de béton sur les usagers empruntant cette passerelle,
Considérant la nécessité de garantir la sécurité des personnes,

ARRETE

Article 1er: En raison des risques de chute de blocs de béton, toute circulation y compris piétons, cycles sous la passerelle de l'IML est interdite.

Article 2 : Cette interdiction ne s'applique pas au Service Départemental d'Incendie et de Secours (SDIS).

Article 3 : Pendant la durée de cette interdiction, les usagers doivent :

- soit passer par l'intérieur du bâtiment principal,
- Soit prendre la voie véhicule longeant la rue Laënnec.

Article 4 : Cette prescription sera matérialisée par la pose d'une signalisation réglementaire.

Article 5 : Toute contravention au présent arrêté sera constatée et poursuivie conformément aux lois et règlements en vigueur

Article 6 : Compte tenu de l'urgence, les dispositions définies aux précédents articles prendront effet immédiatement.

Article 7 : Cette interdiction ne pourra être levée avant que soit écartée toute menace à l'égard de la sécurité des personnes.

Article 8 : Conformément aux dispositions de l'article R421.1 et suivants du Code de justice administrative, cet arrêté peut faire l'objet d'un recours contentieux devant le tribunal administratif de Lyon dans un délai de deux mois à compter de sa date de notification ou de publication.

Article 9 : Le Directeur Général des Services de l'Université et son adjointe, responsable administrative du pôle santé est, sont chargés de l'exécution du présent arrêté qui sera publié par tout moyen susceptible d'en assurer la plus large diffusion, et notamment au bulletin des actes administratifs de l'Université, et qui sera transmis au rectorat.

Fait à Villeurbanne, le 9 janvier 2015

Le Président de l'Université

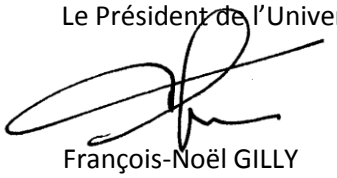

François-Noël GILLY

Arrêtés électoraux

Université Claude Bernard Lyon 1

Université Claude Bernard Lyon 1

Elections au Conseil de la Faculté Lyon Sud – Charles Mérieux

Collège A

Mardi 21 octobre 2014

Proclamation des résultats

Inscrits : 99

Nombre de sièges à pourvoir : 10

Votants : 4

Nul : 0

Suffrages exprimés : 4

Liste de candidats	Suffrages obtenus
AGIR POUR LYON SUD	4

Sont déclarés élus représentants du collège A des professeurs et personnels assimilés au conseil de la Faculté Lyon Sud – Charles Mérieux :

François GOLFIER
Carole BURILLON
Gilles FREYER
Christiane BROUSSOLLE
Christian CHIDIAC
Anne LONG
Denis FOUQUE
Claire RODRIGUEZ-LAFRASSE
Olivier GLEHEN
Martine LAVILLE

Fait à Villeurbanne, le 22 octobre 2014

Le Président de l'UCBL,

François-Noël GILLY

Université Claude Bernard Lyon 1

Elections au Conseil de la Faculté Lyon Sud – Charles Mérieux
Collège B médecine
Mardi 21 octobre 2014
Proclamation des résultats

Inscrits : 36
Nombre de sièges à pourvoir : 7
Votants : 7
Nuls : 2
Suffrages exprimés : 5

Liste de candidats	Suffrages obtenus
AGIR POUR LYON SUD	5

Sont déclarés élus représentants du collège B médecine au conseil de la Faculté Lyon Sud – Charles Mérieux :

Alain BONMARTIN
Anne CHARRIE
Jean-Christophe LEGA
Meja RABODONIRINA
Patrick LEDUQUE
Claire HOUZARD
Sébastien COURAUD

Fait à Villeurbanne, le 22 octobre 2014

Le Président de l'UCBL,

François-Noël GILLY

Université Claude Bernard Lyon 1

Elections au Conseil de la Faculté Lyon Sud – Charles Mérieux
Collège B maïeutique
Mardi 21 octobre 2014
Proclamation des résultats

Inscrits : 14
Nombre de sièges à pourvoir : 2
Votants : 5
Nul : 0
Suffrages exprimés : 5

Listes de candidats	Suffrages obtenus	Sièges
Maïeutique Bourg en Bresse Françoise MOREL	4	2
AGIR POUR LA MAIEUTIQUE Elisabeth SIMON Michèle BALSAN	1	0

La liste « Maïeutique Bourg en Bresse » remporte deux sièges de représentants du collège B maïeutique au conseil de la Faculté Lyon Sud – Charles Mérieux. Mme Françoise MOREL est déclarée élue.

Toutefois, Mme MOREL étant la seule candidate sur la liste, un siège de représentant du collège B maïeutique est vacant et devra être pourvu dans le cadre d'un renouvellement partiel.

Fait à Villeurbanne, le 22 octobre 2014

Le Président de l'UCBL,

François-Noël GILLY

Université Claude Bernard Lyon 1

Elections au Conseil de la Faculté Lyon Sud – Charles Mérieux
Collège BIATSS
Mardi 21 octobre 2014
Proclamation des résultats

Inscrits : 70
Nombre de sièges à pourvoir : 2
Votants : 17
Nuls : 2
Suffrages exprimés : 15

Liste de candidats	Suffrages obtenus
Personnels BIATSS Lyon Sud	15

Mmes Jacqueline MONNIN et Emmanuelle CHAPEY sont déclarées élues représentantes du collège BIATSS au conseil de la Faculté Lyon Sud – Charles Mérieux.

Fait à Villeurbanne, le 22 octobre 2014

Le Président de l'UCBL,

François-Noël GILLY

Université Claude Bernard Lyon 1

Elections au Conseil de la Faculté Lyon Sud – Charles Mérieux
Collège étudiants
Mardi 21 octobre 2014
Proclamation des résultats

Inscrits : 2389
Nombre de sièges à pourvoir : 10
Votants : 483
Nuls : 4
Suffrages exprimés : 479

Liste de candidats	Suffrages obtenus
Le Sud aux sudistes	479

Sont déclarés élus représentants du collège étudiant au conseil de la Faculté Lyon Sud – Charles Mérieux :

Titulaires	Suppléants
Louise BONNARD	Laura URREA
William GENS	Amine AYARI
Léa BROTHIER	Florine SOLERTI
Come-Alexandre MEYRUEY	Victor GUIGON
Alexandra BERNARDIN	Mitongo KATUTA
Luc JURAIN	Arnaud BUGNET
Mélanie OLIVIER	Berengère MOLINA
Grégory MAIGRE	Anthony RAYMOND
Floriane SOCCHI	Anne Marie BROSSARD
Lucas REYNAUD	Martin NIVET

Fait à Villeurbanne, le 22 octobre 2014

Le Président de l'UCBL,

François-Noël GILLY

Université Claude Bernard Lyon 1

Elections au Conseil de la Faculté Lyon Sud – Charles Mérieux

Collège P

Mardi 21 octobre 2014

Proclamation des résultats

Inscrits : 188

Nombre de sièges à pourvoir : 1

Votants : 31

Nul : 0

Suffrages exprimés : 31

Candidats	Suffrages obtenus
Olivier BONNIN	28
Sébastien BOTA	3

M. Olivier BONNIN est déclaré élu représentant du collège P au conseil de la Faculté de médecine et de maïeutique Lyon Sud – Charles Mérieux.

Fait à Villeurbanne, le 22 octobre 2014

Le Président de l'UCBL,

François-Noël GILLY

Université Claude Bernard Lyon 1

ARRETE n°2015 – E1 du 18 février 2015
relatif au renouvellement partiel des conseils des composantes de l'UCBL

Le Président de l'Université Claude Bernard Lyon 1 ;

Vu le Code de l'Education ;

Vu les statuts de l'Université Claude Bernard Lyon 1 ;

Vu le règlement intérieur de l'Université Claude Bernard Lyon 1 ;

Vu les statuts des composantes de l'UCBL ;

ARRETE

Article 1er : Les élections des représentants étudiants aux conseils des composantes et le renouvellement complet des représentants du conseil de l'UFR STAPS auront lieu le **mardi 17 mars 2015**.

Les élections s'effectuent au scrutin de liste à la représentation proportionnelle à un tour avec répartition des sièges restant à pourvoir selon la règle du plus fort reste sans panachage. Les élections ont lieu au scrutin majoritaire à un tour lorsqu'il y a un seul siège à pourvoir pour un collège donné.

Article 2 : Le nombre de sièges à pourvoir pour chaque collège des conseils est fixé par les statuts des composantes conformément aux vacances de sièges et aux tableaux suivants :

Collèges et nombres de sièges à pourvoir au conseil de l'UFR STAPS			
A	**B**	**BIATSS**	**Etudiants**
4	4	3	5

Composantes concernées par le renouvellement des représentants étudiants de leurs conseils	**Nombre de sièges de représentants titulaires à pourvoir**
Département de Biologie Humaine	5
UFR Odontologie	4
ISFA	3
ISPB	10

Collèges et nombres de sièges à pourvoir au conseil de l'ISTR			
A	**B**	**BIATSS**	**Etudiants**
1	1	1	8

Circonscriptions et nombre de sièges à pourvoir au conseil de la Faculté des Sciences et Technologies, collège étudiants		
C1	**C2**	**C3**
2	2	2

C1 étudiants : Formations du Département d'Informatique et formations du Département de Mathématiques,

C2 étudiants : Formations de Chimie du Département de Chimie-Biochimie, formations du Département de Mécanique, formations du Département de Génie Electrique et des Procédés et formations du Département de Physique,

C3 étudiants : Formations du Département de Biologie et formations de Biochimie du Département de Chimie-Biochimie,

Le mandat des nouveaux élus débutera le 1er avril 2015.

Les représentants des personnels sont élus pour un mandat de 4 ans. Les représentants des étudiants sont élus pour un mandat de 2 ans.

Article 3 *:* Nul ne peut prendre part au vote s'il ne figure sur les listes électorales.

Les personnels et les étudiants votent pour élire leurs représentants à l'intérieur des collèges auxquels ils appartiennent :

1) Collège A des professeurs et personnels assimilés
2) Collège B des autres enseignants et personnels assimilés
3) Collège BIATSS
4) Collège étudiants

Les conditions d'exercice du droit de suffrage sont présentées en **annexe 1** du présent arrêté.

Article 4 : Les listes électorales sont arrêtées par le Président. Elles seront affichées à compter du **20 février 2015** au sein des composantes.

Article 5 : Les personnels et les étudiants dont l'inscription est subordonnée à une demande de leur part et les personnels et étudiants remplissant les conditions pour être électeurs qui constateraient que leur nom ne figure pas sur la liste du collège dont ils relèvent peuvent demander au Directeur de leur composante, de faire procéder à leur inscription suivant les modalités définies en **annexe 2** du présent arrêté.

Article 6 : Sont éligibles tous les électeurs régulièrement inscrits sur les listes électorales.

Article 7 : Le dépôt des candidatures, dont les modalités sont présentées en **annexe 3**, est obligatoire.

Les dossiers pourront être déposés auprès des secrétariats des composantes jusqu'au **jeudi 5 mars 2015 à 12h00**, délai de rigueur.

Les candidatures seront considérées comme définitives, après validation par le Président de l'Université et elles seront affichées dans les locaux des composantes à compter du **vendredi 6 mars 2015** et dans les bureaux de vote, le jour du scrutin.

Article 8 : Les bureaux de vote se tiendront au sein des composantes. Les lieux et horaires seront définis dans un arrêté du Président relatif aux bureaux de vote affiché le **mardi 10 mars 2015** dans les locaux universitaires.

Il appartient aux Directeurs des composantes d'assurer la plus large diffusion des informations concernant le déroulement du scrutin au sein de la composante.

Article 9 : Les électeurs qui ne peuvent voter personnellement ont la possibilité d'exercer leur droit de vote par un mandataire en lui donnant procuration écrite pour voter en leur lieu et place (modalités présentées en **annexe 4**).

Article 10 : Chaque bureau de vote est composé d'un président nommé par le Président de l'Université parmi les personnels permanents de l'établissement et d'au moins deux assesseurs. Les modalités du déroulement du scrutin et du dépouillement sont décrites en **annexe 5** du présent arrêté.

Article 11 : Les résultats seront proclamés par le Président de l'Université le **vendredi 20 mars 2015 au plus tard.**

Article 12 : La commission de contrôle des opérations électorales assure les missions qui lui sont confiées par le décret n°85-59 susvisé.

Elle est saisie au plus tard le cinquième jour suivant la proclamation des résultats. Elle doit statuer dans un délai de quinze jours.

Tout électeur peut invoquer l'irrégularité ou la nullité des opérations électorales devant le tribunal administratif compétent.

Ce recours n'est recevable que s'il a été précédé d'un recours préalable devant la commission de contrôle des opérations électorales.

Les recours sont portés auprès du Président de la commission de contrôle des opérations électorales à l'adresse suivante, sous couvert du Président de l'Université :

Université Claude Bernard Lyon 1
Président de la Commission de contrôle des opérations électorales,
sous couvert du Président de l'Université
DAJI - Maison de l'Université Domitien DEBOUZIE
43, bd du 11 novembre 1918
69622 VILLEURBANNE cedex

Le tribunal administratif doit être saisi au plus tard le sixième jour suivant la décision de la commission de contrôle des opérations électorales.

Article 13 *:* Le Directeur Général des Services de l'Université Claude Bernard Lyon 1 est chargé de l'exécution du présent arrêté qui tient lieu de convocation des collèges électoraux et sera porté à la connaissance des électeurs par voie d'affichage dans les locaux des composantes ainsi que dans les bureaux de vote.

Fait à Villeurbanne, le 18 février 2015

Le Président de l'Université,

François-Noël GILLY

Université Claude Bernard Lyon 1

Annexes à l'arrêté n°2015-E1 du 18 février 2015 relatif au renouvellement partiel des conseils des composantes de l'UCBL

Annexe 1 : Conditions d'exercice du droit de suffrage

Composition du collège des étudiants et conditions d'exercice du droit de suffrage

Le collège des étudiants comprend :

- les personnes régulièrement inscrites dans la composante ayant la qualité d'étudiants.
- les personnes bénéficiant de la formation continue sous réserve qu'elles soient régulièrement inscrites en vue de la préparation d'un diplôme ou d'un concours.
- les auditeurs sous réserve :
  - qu'ils soient régulièrement inscrits,
  - qu'ils suivent les mêmes formations que les étudiants,
  - **qu'ils en fassent la demande au plus tard le mardi 10 mars 2015 conformément à la procédure décrite en annexe 2.**
- Les doctorants dont l'activité complémentaire d'enseignement ne correspond pas au tiers des obligations d'enseignement de référence.

Un étudiant ne peut pas être électeur et éligible dans le collège des étudiants s'il appartient à un autre collège de l'établissement.

Conditions d'exercice du droit de suffrage des collèges A et B (élections au conseil de l'UFR STAPS)

Personnels titulaires

- Les personnels enseignants chercheurs titulaires en position d'activité, détachés ou mis à disposition au sein de la composante sont électeurs sous réserve de ne pas être en congé de longue durée.

- Les personnels enseignants-chercheurs et enseignants titulaires des autres composantes de l'université qui exercent une activité d'enseignement à l'UFR STAPS sont électeurs pour les scrutins aux conseils de ces composantes, sous réserve d'exercer leur droit de vote au plus dans deux composantes de l'établissement.

- Les personnels chercheurs sont électeurs s'ils sont affectés à une unité de recherche de la composante / UCBL. Est regardée comme une unité de recherche de l'établissement l'unité qui lui est rattachée à titre principal en application du contrat pluriannuel mentionné à l'article L. 711-1 du code de l'éducation.

- Les personnels enseignants-chercheurs qui ne sont pas affectés et en position d'activité au sein de l'établissement, mais qui exercent des fonctions à la date du scrutin dans la composante, doivent effectuer un nombre d'heures d'enseignement au moins égal au tiers des obligations d'enseignement de référence (64h de TD) apprécié sur l'année universitaire, **et faire une demande d'inscription sur la liste**

électorales, au plus tard le mardi 10 mars 2015 (cf. annexe 2) pour participer aux scrutins.

Personnels non titulaires

- Les personnels chercheurs et enseignants chercheurs non titulaires (y compris vacataires) doivent effectuer un nombre d'heures d'enseignement sur l'année universitaire au moins égal au tiers des obligations d'enseignement de référence (64h de TD) **et formuler une demande d'inscription sur la liste électorale, au plus tard le mardi 10 mars 2015 (cf. annexe 2)** pour participer aux scrutins.

Conditions d'exercice du droit de suffrage du collège BIATSS

- Les personnels BIATSS titulaires doivent être affectés, en position d'activité, détachés ou mis à disposition au sein de l'établissement et ne pas être en congé de longue durée pour être électeurs.
- Les personnels ITA doivent être affectés à une unité de recherche de l'UCBL rattachée à la composante. Est regardée comme une unité de recherche de l'établissement l'unité qui lui est rattachée à titre principal en application du contrat pluriannuel mentionné à l'article L. 711-1 du code de l'éducation.
- Les personnels BIATSS non titulaires doivent être affectés dans l'établissement et ne pas être en congé non rémunéré pour raisons familiales ou personnelles. Ils doivent en outre être en fonctions dans l'établissement à la date des scrutins pour une durée minimum de dix mois et assurer un service au moins égal à un mi-temps.

Annexe 2 : Procédure d'inscription sur les listes électorales

Demandes d'inscription des personnels dont l'inscription est subordonnée à une demande de leur part (cf. annexe 1) :

Les personnels et étudiants dont l'inscription est subordonnée à une demande doivent effectuer leur demande à l'aide du formulaire prévu à cet usage disponible auprès des services administratifs de leur composante cinq jours francs avant la date du scrutin, soit **le mardi 10 mars 2015 au plus tard.** Les formulaires de demande devront être préalablement visés par le Directeur (attestant du nombre d'heures d'enseignement effectué pour les personnels).

Demandes d'inscription des personnels et étudiants normalement inscrits d'office

Ces personnels et étudiants doivent également effectuer leur demande à l'aide du formulaire prévu à cet usage disponible auprès des services administratifs de la composante. Après visa du Directeur, les électeurs pourront voter sur présentation de ces documents. Le jour du scrutin, les demandeurs pourront également faire viser leur formulaire par le bureau de vote.

Les réclamations éventuelles relatives à l'inscription sur les listes électorales devront être adressées par écrit par les intéressés à la Commission de contrôle des opérations électorales sous couvert du Président de l'Université (DAJI – Maison de l'Université Domitien DEBOUZIE – 43 Boulevard du 11 novembre 1918 – 69622 Villeurbanne cedex).

Annexe 3 : Dépôt des candidatures

Les candidatures sont établies au moyen de formulaires disponibles au sein des services administratifs de la composante. Ils sont datés, signés et déposés auprès de ces mêmes services aux lieux et horaires fixés par le Directeur **et a fortiori avant le jeudi 5 mars 2015 à 12h00**.

Le dépositaire de la candidature se verra remettre un accusé de réception qui ne constitue pas une validation de la candidature, mais qui atteste qu'elle a été déposée en temps utile.

Les candidats sont rangés au sein de la liste par ordre préférentiel.

Pour être recevable, chaque liste de candidats est composée alternativement d'un candidat de chaque sexe.

Pour les élections des représentants des étudiants, les listes doivent comprendre au minimum un nombre de candidats correspondant au nombre de sièges titulaires à pourvoir et au maximum un nombre de candidats égal au nombre de sièges de titulaires et de suppléants à pourvoir.

Dans le cas où une personne souhaiterait être candidate alors qu'elle ne figure pas sur la liste électorale, sa déclaration individuelle de candidature devra impérativement être accompagnée d'une demande d'inscription sur la liste des électeurs, selon les modalités fixées à l'annexe 2 du présent arrêté. A défaut, sa candidature ne pourrait être validée par le Président de l'Université.

Les candidats peuvent transmettre lors du dépôt de leur dossier de candidature une profession de foi qui ne doit pas dépasser deux pages A4 (21cm x 29,7 cm), en noir et blanc, et ne doit comporter aucune photographie (les logos sont acceptés). Il appartient au Directeur de la composante de contrôler le contenu des professions de foi qui ne doit méconnaître aucune règle ni aucun principe, notamment lié au service public ou à la bienséance et de diffuser par tout moyen les professions de foi aux électeurs.

Annexe 4 : Modalités de procuration

Dans le cadre d'une procuration, le mandant (celui qui donne procuration) donne préalablement procuration à un mandataire désigné (celui qui reçoit la procuration et qui la présente au bureau de vote).

Le mandataire, qui doit être inscrit sur la même liste électorale que le mandant remet au bureau de vote le jour du scrutin le formulaire de procuration ou un courrier contenant les éléments similaires, accompagné d'une copie de la carte d'étudiant ou de la carte professionnelle (carte CUMUL), ou à défaut d'une copie de sa carte d'identité. Les procurations doivent être impérativement signées par le mandant sous peine de nullité.

Une fois la vérification réalisée, le mandataire signe à la place du mandant, en indiquant lisiblement son nom au dessus de sa signature (ou dans la colonne « observations » selon les listes) après avoir présenté sa carte CUMUL ou à défaut une pièce d'identité. Il cochera en outre, selon les listes, la case « P » (pour procuration) dans la colonne située à droite de la liste d'émargement.

Pour rappel, nul ne peut être porteur de plus de deux mandats.

Le bureau de vote conserve à l'issue de chaque vote par procuration l'exemplaire du formulaire de procuration fourni par le mandataire et accompagné impérativement de la copie de la carte CUMUL ou de la pièce d'identité.

Annexe 5 : Déroulement du scrutin et du dépouillement au sein des bureaux de vote

Rôle du bureau de vote : Le bureau de vote se prononce provisoirement sur les difficultés qui s'élèvent touchant les opérations électorales. Ses décisions doivent être motivées. Elles doivent être inscrites au procès verbal. A l'ouverture du scrutin, le bureau de vote vérifie l'urne qui doit être fermée au commencement du scrutin et le demeurer jusqu'à sa clôture.

Propagande électorale : Il est assuré une stricte égalité entre les listes de candidats, notamment pour tout ce qui a trait à la propagande électorale. Pendant la durée du scrutin et conformément à la réglementation en vigueur, toute propagande, sous quelque forme que ce soit, est interdite à l'intérieur des salles où sont établis les bureaux de vote.

Règles de vote : Le vote est secret. Le passage par l'isoloir est obligatoire. Chaque électeur met dans l'urne son bulletin introduit dans une enveloppe. Les bulletins de vote doivent être de couleur identique pour un même collège. Le vote de l'électeur est constaté par sa signature apposée à l'encre sur la liste d'émargement en face de son nom. Chaque électeur ne peut voter qu'une seule fois. Toute fraude ou tentative de fraude en matière électorale est susceptible d'entrainer des poursuites disciplinaires à l'encontre de l'auteur de celle-ci.

Dépouillement : Le dépouillement est public et se déroule immédiatement après la clôture du scrutin. Le bureau de vote désigne au moins trois scrutateurs, qui peuvent être des candidats. En l'absence de scrutateurs, le bureau de vote peut toutefois régulièrement poursuivre ses travaux.

Si le nombre d'enveloppes est différent de celui des émargements, il en est fait mention au procès verbal. Les bulletins nuls et les enveloppes non conformes sont annexés au procès verbal, après avoir été signés par les membres du bureau de vote. Chacun des bulletins annexés doit porter les causes de l'annexion.

Sont considérés comme nuls :

- les bulletins blancs,
- les enveloppes vides,
- les bulletins dans lesquels les votants se sont fait reconnaître,
- les bulletins trouvés dans l'urne sans enveloppe ou dans des enveloppes non réglementaires,
- les bulletins écrits sur papier d'une couleur différente de celle qui a été retenue,
- les bulletins ou enveloppes portant des signes intérieurs ou extérieurs de reconnaissance,
- les bulletins comprenant des noms de personnes n'ayant pas fait acte de candidature,

Les bulletins multiples ne comptent que pour un seul quand ils sont strictement identiques.

A l'issue des opérations électorales, le bureau de vote signe le procès-verbal qui est remis au Président de l'Université.

Université Claude Bernard Lyon 1

ARRETE n°2015 – E2 du 25 février 2015
relatif au renouvellement partiel du conseil de la Faculté Lyon Est

Le Président de l'Université Claude Bernard Lyon 1 ;

Vu le Code de l'Education ;

Vu les statuts de l'Université Claude Bernard Lyon 1 ;

Vu le règlement intérieur de l'Université Claude Bernard Lyon 1 ;

Vu les statuts de la Faculté de médecine Lyon Est ;

ARRETE

Article 1er : Les élections des représentants étudiants, d'un représentant du collège P et d'un représentant du collège B au conseil de la Faculté de médecine Lyon Est auront lieu le **mardi 24 mars 2015**.

Les élections s'effectuent au scrutin de liste à la représentation proportionnelle à un tour avec répartition des sièges restant à pourvoir selon la règle du plus fort reste sans panachage. Les élections ont lieu au scrutin majoritaire à un tour lorsqu'il y a un seul siège à pourvoir au collège B et au collège P.

Article 2 : Le nombre de sièges à pourvoir pour chaque collège est fixé par les statuts de la composante conformément au tableau suivant :

Nombre de sièges à pourvoir par collèges		
B	**P**	**Etudiants (titulaires)**
1	1	8

Le mandat des nouveaux élus débutera le 1er avril 2015.

Les représentants des étudiants sont élus pour un mandat de 2 ans. Les représentants des personnels sont élus pour la fin du mandat restant à courir.

Article 3 *:* Nul ne peut prendre part au vote s'il ne figure sur les listes électorales.

Les personnels et les étudiants votent pour élire leurs représentants à l'intérieur des collèges auxquels ils appartiennent :

1) Collège B des autres enseignants et personnels assimilés

2) Collège P des personnels concourant à la formation pratique des étudiants de second et troisième cycles des études médicales
3) Collège des étudiants

Les conditions d'exercice du droit de suffrage sont présentées en **annexe 1** du présent arrêté.

Article 4 : Les listes électorales sont arrêtées par le Président. Elles seront affichées à compter du **27 février 2015** au sein de la composante.

Article 5 : Les personnels et les étudiants dont l'inscription est subordonnée à une demande de leur part et les personnels et étudiants remplissant les conditions pour être électeurs qui constateraient que leur nom ne figure pas sur la liste du collège dont ils relèvent peuvent demander au Directeur de la composante, de faire procéder à leur inscription suivant les modalités définies en **annexe 2** du présent arrêté.

Article 6 : Sont éligibles tous les électeurs régulièrement inscrits sur les listes électorales.

Article 7 : Le dépôt des candidatures, dont les modalités sont présentées en **annexe 3**, est obligatoire.

Les dossiers pourront être déposés auprès du secrétariat de la composante jusqu'au **jeudi 12 mars 2015 à 12h00**, délai de rigueur.

Les candidatures seront considérées comme définitives, après validation par le Président de l'Université et elles seront affichées dans les locaux de la composante à compter du **vendredi 13 mars 2015** et dans le bureau de vote, le jour du scrutin.

Article 8 : Le bureau de vote se tiendra au sein de la composante. Le lieu et les horaires d'ouverture seront définis dans un arrêté du Président affiché le **mardi 17 mars 2015** dans les locaux universitaires.

Il appartient au Directeur de la composante d'assurer la plus large diffusion des informations concernant le déroulement du scrutin au sein de la composante.

Article 9 : Les électeurs qui ne peuvent voter personnellement ont la possibilité d'exercer leur droit de vote par un mandataire en lui donnant procuration écrite pour voter en leur lieu et place (modalités présentées en **annexe 4**).

Article 10 : Le bureau de vote est composé d'un président nommé par le Président de l'Université parmi les personnels permanents de l'établissement et d'au moins deux assesseurs. Les modalités du déroulement du scrutin et du dépouillement sont décrites en **annexe 5** du présent arrêté.

Article 11 : Les résultats seront proclamés par le Président de l'Université le **vendredi 27 mars 2015 au plus tard.**

Article 12 : La commission de contrôle des opérations électorales assure les missions qui lui sont confiées par le code de l'éducation, article D719-38.

Elle est saisie au plus tard le cinquième jour suivant la proclamation des résultats. Elle doit statuer dans un délai de quinze jours.

Tout électeur peut invoquer l'irrégularité ou la nullité des opérations électorales devant le tribunal administratif compétent.

Ce recours n'est recevable que s'il a été précédé d'un recours préalable devant la commission de contrôle des opérations électorales.

Les recours sont portés auprès du Président de la commission de contrôle des opérations électorales à l'adresse suivante, sous couvert du Président de l'Université :

Université Claude Bernard Lyon 1
Président de la Commission de contrôle des opérations électorales,
sous couvert du Président de l'Université
DAJI - Maison de l'Université Domitien DEBOUZIE
43, bd du 11 novembre 1918
69622 VILLEURBANNE cedex

Le tribunal administratif doit être saisi au plus tard le sixième jour suivant la décision de la commission de contrôle des opérations électorales.

Article 13 *:* Le Directeur Général des Services de l'Université Claude Bernard Lyon 1 est chargé de l'exécution du présent arrêté qui tient lieu de convocation des collèges électoraux et sera porté à la connaissance des électeurs par voie d'affichage dans les locaux de la composante ainsi que dans le bureau de vote.

Fait à Villeurbanne, le 25 février 2015

Le Président de l'Université,

François-Noël GILLY

Université Claude Bernard Lyon 1

Annexes à l'arrêté n°2015-E2 du 25 février 2015
relatif au renouvellement partiel du conseil de la Faculté Lyon Est

Annexe 1 : Conditions d'exercice du droit de suffrage

Composition du collège des étudiants et conditions d'exercice du droit de suffrage

Le collège des étudiants comprend :

- les personnes régulièrement inscrites dans la composante ayant la qualité d'étudiants.
- les personnes bénéficiant de la formation continue sous réserve qu'elles soient régulièrement inscrites en vue de la préparation d'un diplôme ou d'un concours.
- les auditeurs sous réserve :
  - qu'ils soient régulièrement inscrits,
  - qu'ils suivent les mêmes formations que les étudiants,
  - **qu'ils en fassent la demande au plus tard le mardi 17 mars 2015 conformément à la procédure décrite en annexe 2.**
- Les doctorants dont l'activité complémentaire d'enseignement ne correspond pas au tiers des obligations d'enseignement de référence.

Un étudiant ne peut pas être électeur et éligible dans le collège des étudiants s'il appartient à un autre collège de l'établissement.

Conditions d'exercice du droit de suffrage du collège B

Personnels titulaires

- Les personnels enseignants chercheurs titulaires en position d'activité, détachés ou mis à disposition au sein de la composante sont électeurs sous réserve de ne pas être en congé de longue durée.

- Les personnels enseignants-chercheurs et enseignants titulaires des autres composantes de l'université qui exercent une activité d'enseignement à la Faculté de médecine Lyon Est sont électeurs pour les scrutins aux conseils de ces composantes, sous réserve d'exercer leur droit de vote au plus dans deux composantes de l'établissement.

- Les personnels chercheurs sont électeurs s'ils sont affectés à une unité de recherche de la composante / UCBL. Est regardée comme une unité de recherche de l'établissement l'unité qui lui est rattachée à titre principal en application du contrat pluriannuel mentionné à l'article L. 711-1 du code de l'éducation.

- Les personnels enseignants-chercheurs qui ne sont pas affectés et en position d'activité au sein de l'établissement, mais qui exercent des fonctions à la date du scrutin dans la composante, doivent effectuer un nombre d'heures d'enseignement au moins égal au tiers des obligations d'enseignement de référence (64h de TD)

apprécié sur l'année universitaire, **et faire une demande d'inscription sur la liste électorales, au plus tard le mardi 17mars 2015 (cf. annexe 2)** pour participer aux scrutins.

Personnels non titulaires

- Les personnels chercheurs et enseignants chercheurs non titulaires (y compris vacataires) doivent effectuer un nombre d'heures d'enseignement sur l'année universitaire au moins égal au tiers des obligations d'enseignement de référence (64h de TD) **et formuler une demande d'inscription sur la liste électorale, au plus tard le mardi 17 mars 2015 (cf. annexe 2)** pour participer aux scrutins.

Annexe 2 : Procédure d'inscription sur les listes électorales

Demandes d'inscription des personnels dont l'inscription est subordonnée à une demande de leur part (cf. annexe 1) :

Les personnels et étudiants dont l'inscription est subordonnée à une demande doivent effectuer leur demande à l'aide du formulaire prévu à cet usage disponible auprès des services administratifs de la composante cinq jours francs avant la date du scrutin, soit **le mardi 17 mars 2015 au plus tard.** Les formulaires de demande devront être préalablement visés par le Directeur (attestant du nombre d'heures d'enseignement effectué pour les personnels).

Demandes d'inscription des personnels et étudiants normalement inscrits d'office

Ces personnels et étudiants doivent également effectuer leur demande à l'aide du formulaire prévu à cet usage disponible auprès des services administratifs de la composante. Après visa du Directeur, les électeurs pourront voter sur présentation de ces documents. Le jour du scrutin, les demandeurs pourront également faire viser leur formulaire par le bureau de vote.

Les réclamations éventuelles relatives à l'inscription sur les listes électorales devront être adressées par écrit par les intéressés à la Commission de contrôle des opérations électorales sous couvert du Président de l'Université (DAJI – Maison de l'Université Domitien DEBOUZIE – 43 Boulevard du 11 novembre 1918 – 69622 Villeurbanne cedex).

Annexe 3 : Dépôt des candidatures

Les candidatures sont établies au moyen de formulaires disponibles au sein des services administratifs de la composante. Ils sont datés, signés et déposés auprès de ces mêmes services aux lieux et horaires fixés par le Directeur **et a fortiori avant le jeudi 12 mars 2015 à 12h00**.

Le dépositaire de la candidature se verra remettre un accusé de réception qui ne constitue pas une validation de la candidature, mais qui atteste qu'elle a été déposée en temps utile.

Les candidats sont rangés au sein de la liste par ordre préférentiel.

Pour être recevable, chaque liste de candidats est composée alternativement d'un candidat de chaque sexe.

Pour les élections des représentants des étudiants, les listes doivent comprendre au minimum un nombre de candidats correspondant au nombre de sièges titulaires à pourvoir

et au maximum un nombre de candidats égal au nombre de sièges de titulaires et de suppléants à pourvoir.

Dans le cas où une personne souhaiterait être candidate alors qu'elle ne figure pas sur la liste électorale, sa déclaration individuelle de candidature devra impérativement être accompagnée d'une demande d'inscription sur la liste des électeurs, selon les modalités fixées à l'annexe 2 du présent arrêté. A défaut, sa candidature ne pourrait être validée par le Président de l'Université.

Les candidats peuvent transmettre lors du dépôt de leur dossier de candidature une profession de foi qui ne doit pas dépasser deux pages A4 (21cm x 29,7 cm), en noir et blanc, et ne doit comporter aucune photographie (les logos sont acceptés). Il appartient au Directeur de la composante de contrôler le contenu des professions de foi qui ne doit méconnaître aucune règle ni aucun principe, notamment lié au service public ou à la bienséance et de diffuser par tout moyen les professions de foi aux électeurs.

Annexe 4 : Modalités de procuration

Dans le cadre d'une procuration, le mandant (celui qui donne procuration) donne préalablement procuration à un mandataire désigné (celui qui reçoit la procuration et qui la présente au bureau de vote).

Le mandataire, qui doit être inscrit sur la même liste électorale que le mandant remet au bureau de vote le jour du scrutin le formulaire de procuration ou un courrier contenant les éléments similaires, accompagné d'une copie de la carte d'étudiant ou de la carte professionnelle (carte CUMUL), ou à défaut d'une copie de sa carte d'identité. Les procurations doivent être impérativement signées par le mandant sous peine de nullité.

Une fois la vérification réalisée, le mandataire signe à la place du mandant, en indiquant lisiblement son nom au dessus de sa signature (ou dans la colonne « observations » selon les listes) après avoir présenté sa carte CUMUL ou à défaut une pièce d'identité. Il cochera en outre, selon les listes, la case « P » (pour procuration) dans la colonne située à droite de la liste d'émargement.

Pour rappel, nul ne peut être porteur de plus de deux mandats.

Le bureau de vote conserve à l'issue de chaque vote par procuration l'exemplaire du formulaire de procuration fourni par le mandataire et accompagné impérativement de la copie de la carte CUMUL ou de la pièce d'identité.

Annexe 5 : Déroulement du scrutin et du dépouillement au sein des bureaux de vote

Rôle du bureau de vote : Le bureau de vote se prononce provisoirement sur les difficultés qui s'élèvent touchant les opérations électorales. Ses décisions doivent être motivées. Elles doivent être inscrites au procès verbal. A l'ouverture du scrutin, le bureau de vote vérifie l'urne qui doit être fermée au commencement du scrutin et le demeurer jusqu'à sa clôture.

Propagande électorale : Il est assuré une stricte égalité entre les listes de candidats, notamment pour tout ce qui a trait à la propagande électorale. Pendant la durée du scrutin et conformément à la réglementation en vigueur, toute propagande, sous quelque forme que ce soit, est interdite à l'intérieur des salles où sont établis les bureaux de vote.

Règles de vote : Le vote est secret. Le passage par l'isoloir est obligatoire. Chaque électeur met dans l'urne son bulletin introduit dans une enveloppe. Les bulletins de vote doivent être

de couleur identique pour un même collège. Le vote de l'électeur est constaté par sa signature apposée à l'encre sur la liste d'émargement en face de son nom. Chaque électeur ne peut voter qu'une seule fois. Toute fraude ou tentative de fraude en matière électorale est susceptible d'entrainer des poursuites disciplinaires à l'encontre de l'auteur de celle-ci.

Dépouillement : Le dépouillement est public et se déroule immédiatement après la clôture du scrutin. Le bureau de vote désigne au moins trois scrutateurs, qui peuvent être des candidats. En l'absence de scrutateurs, le bureau de vote peut toutefois régulièrement poursuivre ses travaux.

Si le nombre d'enveloppes est différent de celui des émargements, il en est fait mention au procès verbal. Les bulletins nuls et les enveloppes non conformes sont annexés au procès verbal, après avoir été signés par les membres du bureau de vote. Chacun des bulletins annexés doit porter les causes de l'annexion.

Sont considérés comme nuls :

- les bulletins blancs,
- les enveloppes vides,
- les bulletins dans lesquels les votants se sont fait reconnaître,
- les bulletins trouvés dans l'urne sans enveloppe ou dans des enveloppes non réglementaires,
- les bulletins écrits sur papier d'une couleur différente de celle qui a été retenue,
- les bulletins ou enveloppes portant des signes intérieurs ou extérieurs de reconnaissance,
- les bulletins comprenant des noms de personnes n'ayant pas fait acte de candidature,

Les bulletins multiples ne comptent que pour un seul quand ils sont strictement identiques.

A l'issue des opérations électorales, le bureau de vote signe le procès-verbal qui est remis au Président de l'Université.

Université Claude Bernard Lyon 1

ARRETE n°2015 – E du 25 février 2015
relatif au renouvellement partiel du conseil de l'Observatoire de Lyon

Le Président de l'Université Claude Bernard Lyon 1 ;

Vu le Code de l'Education ;

Vu les statuts de l'Université Claude Bernard Lyon 1 ;

Vu le règlement intérieur de l'Université Claude Bernard Lyon 1 ;

Vu les statuts de l'Observatoire de Lyon ;

ARRETE

Article 1er : Les élections des représentants étudiants et d'un représentant du collège B au conseil de l'Observatoire auront lieu le **mardi 24 mars 2015**.

Les élections s'effectuent au scrutin de liste à la représentation proportionnelle à un tour avec répartition des sièges restant à pourvoir selon la règle du plus fort reste sans panachage. Les élections ont lieu au scrutin majoritaire à un tour au collège B.

Article 2 : Le nombre de sièges à pourvoir pour chaque collège est fixé par les statuts de la composante conformément au tableau suivant :

Nombre de sièges à pourvoir par collège	
B	**Etudiants (titulaires)**
1	2

Le mandat des nouveaux élus débutera le 1er avril 2015.

Les représentants des étudiants sont élus pour un mandat de 2 ans. Les représentants des personnels sont élus pour la fin du mandat restant à courir.

Article 3 *:* Nul ne peut prendre part au vote s'il ne figure sur les listes électorales.

Les personnels et les étudiants votent pour élire leurs représentants à l'intérieur des collèges auxquels ils appartiennent :

1) Collège B des autres enseignants et personnels assimilés
2) Collège des étudiants

Les conditions d'exercice du droit de suffrage sont présentées en **annexe 1** du présent arrêté.

Article 4 : Les listes électorales sont arrêtées par le Président. Elles seront affichées à compter du **6 mars 2015** au sein de la composante.

Article 5 : Les personnels et les étudiants dont l'inscription est subordonnée à une demande de leur part et les personnels et étudiants remplissant les conditions pour être électeurs qui constateraient que leur nom ne figure pas sur la liste du collège dont ils relèvent peuvent demander au Directeur de la composante, de faire procéder à leur inscription suivant les modalités définies en **annexe 2** du présent arrêté.

Article 6 : Sont éligibles tous les électeurs régulièrement inscrits sur les listes électorales.

Article 7 : Le dépôt des candidatures, dont les modalités sont présentées en **annexe 3**, est obligatoire.

Les dossiers pourront être déposés auprès du secrétariat de la composante jusqu'au **jeudi 12 mars 2015 à 12h00**, délai de rigueur.

Les candidatures seront considérées comme définitives, après validation par le Président de l'Université et elles seront affichées dans les locaux de la composante à compter du **vendredi 13 mars 2015** et dans le bureau de vote, le jour du scrutin.

Article 8 : Le bureau de vote se tiendra au sein de la composante. Le lieu et les horaires d'ouverture seront définis dans un arrêté du Président affiché le **mardi 17 mars 2015** dans les locaux universitaires.

Il appartient au Directeur de la composante d'assurer la plus large diffusion des informations concernant le déroulement du scrutin au sein de la composante.

Article 9 : Les électeurs qui ne peuvent voter personnellement ont la possibilité d'exercer leur droit de vote par un mandataire en lui donnant procuration écrite pour voter en leur lieu et place (modalités présentées en **annexe 4**).

Article 10 : Le bureau de vote est composé d'un président nommé par le Président de l'Université parmi les personnels permanents de l'établissement et d'au moins deux assesseurs. Les modalités du déroulement du scrutin et du dépouillement sont décrites en **annexe 5** du présent arrêté.

Article 11 : Les résultats seront proclamés par le Président de l'Université le **vendredi 27 mars 2015 au plus tard.**

Article 12 : La commission de contrôle des opérations électorales assure les missions qui lui sont confiées par le code de l'éducation, article D719-38.

Elle est saisie au plus tard le cinquième jour suivant la proclamation des résultats. Elle doit statuer dans un délai de quinze jours.

Tout électeur peut invoquer l'irrégularité ou la nullité des opérations électorales devant le tribunal administratif compétent.

Ce recours n'est recevable que s'il a été précédé d'un recours préalable devant la commission de contrôle des opérations électorales.

Les recours sont portés auprès du Président de la commission de contrôle des opérations électorales à l'adresse suivante, sous couvert du Président de l'Université :

Université Claude Bernard Lyon 1
Président de la Commission de contrôle des opérations électorales,
sous couvert du Président de l'Université
DAJI - Maison de l'Université Domitien DEBOUZIE
43, bd du 11 novembre 1918
69622 VILLEURBANNE cedex

Le tribunal administratif doit être saisi au plus tard le sixième jour suivant la décision de la commission de contrôle des opérations électorales.

Article 13 *:* Le Directeur Général des Services de l'Université Claude Bernard Lyon 1 est chargé de l'exécution du présent arrêté qui tient lieu de convocation des collèges électoraux et sera porté à la connaissance des électeurs par voie d'affichage dans les locaux de la composante ainsi que dans le bureau de vote.

Fait à Villeurbanne, le 25 février 2015

Le Président de l'Université,

François-Noël GILLY

Université Claude Bernard Lyon 1

Annexes à l'arrêté n°2015-E du 25 février 2015 relatif au renouvellement partiel du conseil de l'Observatoire

Annexe 1 : Conditions d'exercice du droit de suffrage

Composition du collège des étudiants et conditions d'exercice du droit de suffrage

Le collège des étudiants comprend :

- les personnes régulièrement inscrites dans la composante ayant la qualité d'étudiants.
- les personnes bénéficiant de la formation continue sous réserve qu'elles soient régulièrement inscrites en vue de la préparation d'un diplôme ou d'un concours.
- les auditeurs sous réserve :
  - qu'ils soient régulièrement inscrits,
  - qu'ils suivent les mêmes formations que les étudiants,
  - **qu'ils en fassent la demande au plus tard le mardi 17 mars 2015 conformément à la procédure décrite en annexe 2.**
- Les doctorants dont l'activité complémentaire d'enseignement ne correspond pas au tiers des obligations d'enseignement de référence.

Un étudiant ne peut pas être électeur et éligible dans le collège des étudiants s'il appartient à un autre collège de l'établissement.

Conditions d'exercice du droit de suffrage du collège B

Personnels titulaires

- Les personnels enseignants chercheurs titulaires en position d'activité, détachés ou mis à disposition au sein de la composante sont électeurs sous réserve de ne pas être en congé de longue durée.

- Les personnels enseignants-chercheurs et enseignants titulaires des autres composantes de l'université qui exercent une activité d'enseignement à l'Observatoire sont électeurs pour les scrutins aux conseils de ces composantes, sous réserve d'exercer leur droit de vote au plus dans deux composantes de l'établissement.

- Les personnels chercheurs sont électeurs s'ils sont affectés à une unité de recherche de la composante / UCBL. Est regardée comme une unité de recherche de l'établissement l'unité qui lui est rattachée à titre principal en application du contrat pluriannuel mentionné à l'article L. 711-1 du code de l'éducation.

- Les personnels enseignants-chercheurs qui ne sont pas affectés et en position d'activité au sein de l'établissement, mais qui exercent des fonctions à la date du scrutin dans la composante, doivent effectuer un nombre d'heures d'enseignement au moins égal au tiers des obligations d'enseignement de référence (64h de TD)

apprécié sur l'année universitaire, **et faire une demande d'inscription sur la liste électorales, au plus tard le mardi 17 mars 2015 (cf. annexe 2)** pour participer aux scrutins.

Personnels non titulaires

- Les personnels chercheurs et enseignants chercheurs non titulaires (y compris vacataires) doivent effectuer un nombre d'heures d'enseignement sur l'année universitaire au moins égal au tiers des obligations d'enseignement de référence (64h de TD) **et formuler une demande d'inscription sur la liste électorale, au plus tard le mardi 17 mars 2015 (cf. annexe 2)** pour participer aux scrutins.

Annexe 2 : Procédure d'inscription sur les listes électorales

Demandes d'inscription des personnels dont l'inscription est subordonnée à une demande de leur part (cf. annexe 1) :

Les personnels et étudiants dont l'inscription est subordonnée à une demande doivent effectuer leur demande à l'aide du formulaire prévu à cet usage disponible auprès des services administratifs de la composante cinq jours francs avant la date du scrutin, soit **le mardi 17 mars 2015 au plus tard.** Les formulaires de demande devront être préalablement visés par le Directeur (attestant du nombre d'heures d'enseignement effectué pour les personnels).

Demandes d'inscription des personnels et étudiants normalement inscrits d'office

Ces personnels et étudiants doivent également effectuer leur demande à l'aide du formulaire prévu à cet usage disponible auprès des services administratifs de la composante. Après visa du Directeur, les électeurs pourront voter sur présentation de ces documents. Le jour du scrutin, les demandeurs pourront également faire viser leur formulaire par le bureau de vote.

Les réclamations éventuelles relatives à l'inscription sur les listes électorales devront être adressées par écrit par les intéressés à la Commission de contrôle des opérations électorales sous couvert du Président de l'Université (DAJI – Maison de l'Université Domitien DEBOUZIE – 43 Boulevard du 11 novembre 1918 – 69622 Villeurbanne cedex).

Annexe 3 : Dépôt des candidatures

Les candidatures sont établies au moyen de formulaires disponibles au sein des services administratifs de la composante. Ils sont datés, signés et déposés auprès de ces mêmes services aux lieux et horaires fixés par le Directeur **et a fortiori avant le jeudi 12 mars 2015 à 12h00**.

Le dépositaire de la candidature se verra remettre un accusé de réception qui ne constitue pas une validation de la candidature, mais qui atteste qu'elle a été déposée en temps utile.

Les candidats sont rangés au sein de la liste par ordre préférentiel.

Pour être recevable, chaque liste de candidats est composée alternativement d'un candidat de chaque sexe.

Pour les élections des représentants des étudiants, les listes doivent comprendre au minimum un nombre de candidats correspondant au nombre de sièges titulaires à pourvoir

et au maximum un nombre de candidats égal au nombre de sièges de titulaires et de suppléants à pourvoir.

Dans le cas où une personne souhaiterait être candidate alors qu'elle ne figure pas sur la liste électorale, sa déclaration individuelle de candidature devra impérativement être accompagnée d'une demande d'inscription sur la liste des électeurs, selon les modalités fixées à l'annexe 2 du présent arrêté. A défaut, sa candidature ne pourrait être validée par le Président de l'Université.

Les candidats peuvent transmettre lors du dépôt de leur dossier de candidature une profession de foi qui ne doit pas dépasser deux pages A4 (21cm x 29,7 cm), en noir et blanc, et ne doit comporter aucune photographie (les logos sont acceptés). Il appartient au Directeur de la composante de contrôler le contenu des professions de foi qui ne doit méconnaître aucune règle ni aucun principe, notamment lié au service public ou à la bienséance et de diffuser par tout moyen les professions de foi aux électeurs.

Annexe 4 : Modalités de procuration

Dans le cadre d'une procuration, le mandant (celui qui donne procuration) donne préalablement procuration à un mandataire désigné (celui qui reçoit la procuration et qui la présente au bureau de vote).

Le mandataire, qui doit être inscrit sur la même liste électorale que le mandant remet au bureau de vote le jour du scrutin le formulaire de procuration ou un courrier contenant les éléments similaires, accompagné d'une copie de la carte d'étudiant ou de la carte professionnelle (carte CUMUL), ou à défaut d'une copie de sa carte d'identité. Les procurations doivent être impérativement signées par le mandant sous peine de nullité.

Une fois la vérification réalisée, le mandataire signe à la place du mandant, en indiquant lisiblement son nom au dessus de sa signature (ou dans la colonne « observations » selon les listes) après avoir présenté sa carte CUMUL ou à défaut une pièce d'identité. Il cochera en outre, selon les listes, la case « P » (pour procuration) dans la colonne située à droite de la liste d'émargement.

Pour rappel, nul ne peut être porteur de plus de deux mandats.

Le bureau de vote conserve à l'issue de chaque vote par procuration l'exemplaire du formulaire de procuration fourni par le mandataire et accompagné impérativement de la copie de la carte CUMUL ou de la pièce d'identité.

Annexe 5 : Déroulement du scrutin et du dépouillement au sein des bureaux de vote

Rôle du bureau de vote : Le bureau de vote se prononce provisoirement sur les difficultés qui s'élèvent touchant les opérations électorales. Ses décisions doivent être motivées. Elles doivent être inscrites au procès verbal. A l'ouverture du scrutin, le bureau de vote vérifie l'urne qui doit être fermée au commencement du scrutin et le demeurer jusqu'à sa clôture.

Propagande électorale : Il est assuré une stricte égalité entre les listes de candidats, notamment pour tout ce qui a trait à la propagande électorale. Pendant la durée du scrutin et conformément à la réglementation en vigueur, toute propagande, sous quelque forme que ce soit, est interdite à l'intérieur des salles où sont établis les bureaux de vote.

Règles de vote : Le vote est secret. Le passage par l'isoloir est obligatoire. Chaque électeur met dans l'urne son bulletin introduit dans une enveloppe. Les bulletins de vote doivent être

de couleur identique pour un même collège. Le vote de l'électeur est constaté par sa signature apposée à l'encre sur la liste d'émargement en face de son nom. Chaque électeur ne peut voter qu'une seule fois. Toute fraude ou tentative de fraude en matière électorale est susceptible d'entrainer des poursuites disciplinaires à l'encontre de l'auteur de celle-ci.

Dépouillement : Le dépouillement est public et se déroule immédiatement après la clôture du scrutin. Le bureau de vote désigne au moins trois scrutateurs, qui peuvent être des candidats. En l'absence de scrutateurs, le bureau de vote peut toutefois régulièrement poursuivre ses travaux.

Si le nombre d'enveloppes est différent de celui des émargements, il en est fait mention au procès verbal. Les bulletins nuls et les enveloppes non conformes sont annexés au procès verbal, après avoir été signés par les membres du bureau de vote. Chacun des bulletins annexés doit porter les causes de l'annexion.

Sont considérés comme nuls :

- les bulletins blancs,
- les enveloppes vides,
- les bulletins dans lesquels les votants se sont fait reconnaître,
- les bulletins trouvés dans l'urne sans enveloppe ou dans des enveloppes non réglementaires,
- les bulletins écrits sur papier d'une couleur différente de celle qui a été retenue,
- les bulletins ou enveloppes portant des signes intérieurs ou extérieurs de reconnaissance,
- les bulletins comprenant des noms de personnes n'ayant pas fait acte de candidature,

Les bulletins multiples ne comptent que pour un seul quand ils sont strictement identiques.

A l'issue des opérations électorales, le bureau de vote signe le procès-verbal qui est remis au Président de l'Université.

Université Claude Bernard Lyon 1

ARRETE n°2015 – E4 du 5 mars 2015
relatif aux candidatures dans le cadre du renouvellement partiel des conseils des composantes de l'UCBL

Le Président de l'Université Claude Bernard Lyon 1 ;

Vu le Code de l'Education ;

Vu les statuts de l'Université Claude Bernard Lyon 1 ;

Vu le règlement intérieur de l'Université Claude Bernard Lyon 1 ;

Vu les statuts des composantes de l'UCBL ;

Vu l'arrêté E1 du 18 février 2015 relatif au renouvellement partiel des conseils des composantes ;

ARRETE

Article 1er : Les candidatures dans le cadre des élections aux conseils des composantes du 1**7 mars 2015** sont validées telles qu'elles figurent en annexe du présent arrêté.

Article 2 *:* Le Directeur Général des Services de l'Université Claude Bernard Lyon 1 est chargé de l'exécution du présent arrêté qui sera porté à la connaissance des électeurs par voie d'affichage dans les locaux des composantes ainsi que dans les bureaux de vote.

Fait à Villeurbanne, le 5 mars 2015

Le Président de l'Université,

François-Noël GILLY

Université Claude Bernard Lyon 1

Annexe à l'arrêté n°2015-E4 du 5 mars 2015
relatif aux candidatures dans le cadre du renouvellement partiel des conseils des composantes de l'UCBL

Listes des candidats par collège au conseil de l'UFR STAPS			
A	**B**	**BIATSS**	**Etudiants**
PROJET STAPS Aymeric GUILLOT Emmanuelle CANET-SOULAS Guillaume BODET Claude CHIOCCI	**EQUILIBRE** Emma GUILLET-DESCAS Eric BOUTROY Isabelle ROGOWSKI Guillaume ROUTIER **FARGIER** Patrick FARGIER Ysabelle HUMBERT **LORCA** Pierre LORCA Emmanuelle DIVAY	**Pôle Administratif** Virginie PILLAT Annie GELOT Nelly LOMBARD	**BOUGE TON UFR STAPS** Julien PIERROT Léa GAGET FOURNAUX Antonin TESSA Cyrielle DUC Paul CASARTELLI Cindy COLOMINES Baptiste BAUDELIN Cynthia SOCCHI Alexandre AGNIEL Chloé RAMILLIEN

Département de Biologie Humaine	UFR Odontologie	ISFA	ISPB
Etudiants Biologie Humaine	**Bouge ta Fac**	**UNISFA**	**Pharmacie**
Amélie BOUVIER	Valentin GARYGA	Kévin ELBAZ	Christopher KEN
Iliès HADDOU	Charlotte GIVOIS	Chloé DUMONT LE BRAZIDEC	Manon CHANTRE
Claire CAILLOT	Nathan KANKOLONGO TSHITENGE	Avner PINTO	Maxime PERIMONY
Othmann MERABET	Victoire LABOUREAU	Ophélie ELDIN	Marie RAMBURE
Marie ROBERT	Amine CHEBBAL	Charles FERRERO	Hugo VILLORIA
Thomas PAPAZYAN	Romane TOUATI	Justine CROSATO	Julie ROCHAT
Noémie BAKOUCH	Victor CHAILLOT		Majid ES-SHATRI
Robin ZAGALA	Aline BORELLO		Aurélie VERNET
Estelle BAULU			Arnaud TERKUCI
Gabriel ROUSSILLAT			Chloé BOISSET
			Yanisse ZIDANI
			Chloé CERVERA
			Lucas RENAUX
			Aline BARLIER
			Olivier PAYEN DE LA GARANDERIE
			Lola SEPOT-BOUCHERIT
			Antoine ARDILLON
			Cécile MATHIEU
			Alexandre BONNEL
			Célia SENTIS

Listes des candidats au conseil de la Faculté des Sciences et Technologies, collège étudiants		
C1	**C2**	**C3**
BOUGE TA FAC DE SCIENCES Jean-Baptiste GUILHERMET Jade OFFREDI	**BOUGE TA FAC DE SCIENCES** Thibaud DUFOUR Fanny VEAU-PERRIER	**BOUGE TA FAC DE SCIENCES** Alexandre LAUNAY Claire CHANOIS Pierrick DUMAS Mathilde LIMA **GAME OF BIO UFR ELECTIONS ARE COMING** Justine BOUTRY Matthieu PINTURIER Anaïs REMILI Alexis TRINQUET

Candidats et listes des candidats par collège au conseil de l'ISTR			
A	**B**	**BIATSS**	**Etudiants**
Stéphane GALLEGO	Sabine LIONNARD-RETY Eric PIREYRE	Véronique VILLALON	**<u>Bouge ton ISTR</u>** Caroline SENECTAIRE Aurélien RIVIERE Mégane BERGEON Thomas CUAZ Camille SAURIAT Benoit RIBAN Pauline LEMERSRE Léo SEVE Sarah PAPROCKI Vincent LAGADEC Clémence TANNEAU Rémi BARTHEZ Lucie LINDE Ronan DEBORD Juliette SABLIER Maxime BUNOD

Université Claude Bernard Lyon 1

ARRETE n°2015 – E5 du 10 mars 2015
relatif aux bureaux de vote dans le cadre des élections aux conseils des composantes

Le Président de l'Université Claude Bernard Lyon 1 ;

Vu le Code de l'Education ;

Vu les statuts de l'Université Claude Bernard Lyon 1 ;

Vu le règlement intérieur de l'Université Claude Bernard Lyon 1 ;

Vu les statuts des composantes de l'UCBL ;

ARRETE

Article 1er : La composition, l'emplacement et les horaires d'ouverture des bureaux de vote dans le cadre des élections aux conseils des composantes de l'UCBL du 17 mars 2015 sont validés :

Bureaux de vote	Horaires d'ouverture	Composition
STAPS salle 1 bâtiment A UFR STAPS	9h-17h	Président : Yannick VANPOULLE Assesseurs : Annie GELOT Sylvie FANTON
Département de Biologie Humaine, salle des robes Rockefeller	8h30-17h	Président : Jean-Luc DELMAS Assesseurs : Béatrice ALLOIN Marie-Agnès BELIN
UFR Odontologie, salle des thèses (2ème étage du bâtiment Odontologie)	8h30-17h	Président : Stéphane VIENNOT Assesseurs : Anne-Christine HENK Marcelline GACON
ISTR, salle du conseil Rockefeller	9h-17h	Présidente : Fabienne LARREGAIN Assesseurs : Ingrid CLEMENT Nicole ROUANE
ISFA, bâtiment enseignement, 2ème étage, plot 1, salle 2106	9h-16h30	Présidente : Valérie PIETROFORTE Assesseurs : Christine DRIGUZZI Flora VARTABEDIAN

ISPB	8h30-17h	Présidente : Patricia GABRIELE Assesseurs : Carole BERTHELIER Pauline BELLOT
FST, déambulatoire	9h-17h	Président : Jean-Claude PLENET Assesseurs C1 : Louise LINDER et Corinne TOURVIEILLE Assesseurs C2 : Emmanuelle SAUVAGE-BOUGHANMI et Sophie BERGER Assesseurs C3 : Stéphanie CHAMPEL et Carmen MENA
FST, Thémis	9h-17h	Présidente : Caroline FELIX Assesseurs C1 : Sophie DUBOIS CREMY et Sylvie VIGUIER Assesseurs C2 : Karine EPRON et Anne-Sophie MASSARD Assesseurs C3 : Geneviève DELORE et Christine DELBECQUE

Article 2 *:* Le Directeur Général des Services de l'Université Claude Bernard Lyon 1 est chargé de l'exécution du présent arrêté.

Fait à Villeurbanne, le 10 mars 2015

Le Président de l'Université,

François-Noël GILLY

Université Claude Bernard Lyon 1

ARRETE n°2015 – E6 du 16 mars 2015
relatif aux candidatures dans le cadre du renouvellement partiel des conseils des composantes (Observatoire et Lyon Est) de l'UCBL

Le Président de l'Université Claude Bernard Lyon 1 ;

Vu le Code de l'Education ;

Vu les statuts de l'Université Claude Bernard Lyon 1 ;

Vu le règlement intérieur de l'Université Claude Bernard Lyon 1 ;

Vu les statuts des composantes de l'UCBL ;

ARRETE

Article 1er : Les candidatures dans le cadre des élections aux conseils des composantes (Observatoire, Faculté Lyon Est) du **24 mars 2015** sont validées telles qu'elles figurent en annexe du présent arrêté.

Article 2 *:* Le Directeur Général des Services de l'Université Claude Bernard Lyon 1 est chargé de l'exécution du présent arrêté qui sera porté à la connaissance des électeurs par voie d'affichage dans les locaux des composantes ainsi que dans les bureaux de vote.

Fait à Villeurbanne, le 13 mars 2015

Le Président de l'Université,

François-Noël GILLY

Université Claude Bernard Lyon 1

Annexe à l'arrêté n°2015-E6 du 13 mars 2015
relatif aux candidatures dans le cadre du renouvellement partiel des conseils des composantes de l'UCBL

Listes des candidats / candidats par collège au conseil de la Faculté Lyon Est		
B	**P**	**Etudiants**
Sybil CHARRIERE Florence PERSAT	Laurent PERARD	**BOUGE TA FAC** Ali-Kemal AYDIN Camille BAC Benoît BARBAULT Lisa BOUCHET Coruryn BARBE Juliette MACABREY Quentin DEL-VALLE Zoé BOULOT Alexandre MADER Julie DELPUECH Jérémy MURAT Elsa DIETERLEN Rodolphe PELLET Sophie PELLOUX Pierre SAINT-SUPERY Anne-Sophie BOUY

Listes des candidats / candidats par collège au conseil de l'Observatoire	
B	**Etudiants**
Renaud DEGUEN	**Etudiants** Jean GOEDERT Floriane LECLERCQ Yoann CORRE Vera PATRICIO

Université Claude Bernard Lyon 1

Elections au Conseil du Département de Biologie Humaine
Collège étudiants
Mardi 17 mars 2015
Proclamation des résultats

Inscrits : 345
Nombre de sièges à pourvoir : 5
Votants : 13
Nul : 0
Suffrages exprimés : 13

Liste de candidats	Suffrages obtenus
Etudiants Biologie Humaine	13

Sont déclarés élus représentants du collège étudiants au conseil du Département de Biologie Humaine :

Titulaires	Suppléants
Amélie BOUVIER	Thomas PAPAZYAN
Iliès HADDOU	Noémie BAKOUCH
Claire CAILLOT	Robin ZAGALA
Othmann MERABET	Estelle BAULU
Marie ROBERT	Gabriel ROUSSILLAT

Arrêté à Villeurbanne, le 20 mars 2015

Le Président de l'UCBL,

François-Noël GILLY

Université Claude Bernard Lyon 1

Elections au Conseil de la Faculté des Sciences et Technologies
Collège étudiants, circonscription 1
Mardi 17 mars 2015
Proclamation des résultats

Inscrits : 2143
Nombre de sièges à pourvoir : 2
Votants : 10
Nul : 0
Suffrages exprimés : 10

Liste de candidats	Suffrages obtenus
BOUGE TA FAC DE SCIENCES	10

Sont déclarés élus représentants du collège des étudiants au conseil de la Faculté des Sciences et Technologies, circonscription 1 :

Titulaires
Jean-Baptiste GUILHERMET
Jade OFFREDI

Arrêté à Villeurbanne, le 20 mars 2015

Le Président de l'UCBL,

François-Noël GILLY

Université Claude Bernard Lyon 1

Elections au Conseil de la Faculté des Sciences et Technologies
Collège étudiants, circonscription 2
Mardi 17 mars 2015
Proclamation des résultats

Inscrits : 3904
Nombre de sièges à pourvoir : 2
Votants : 33
Nuls : 3
Suffrages exprimés : 30

Liste de candidats	Suffrages obtenus
BOUGE TA FAC DE SCIENCES	30

Sont déclarés élus représentants du collège des étudiants au conseil de la Faculté des Sciences et Technologies, circonscription 2 :

Titulaires
Thibaud DUFOUR
Fanny VEAU-PERRIER

Arrêté à Villeurbanne, le 20 mars 2015

Le Président de l'UCBL,

François-Noël GILLY

Université Claude Bernard Lyon 1

Elections au Conseil de la Faculté des Sciences et Technologies
Collège étudiants, circonscription 3
Mardi 17 mars 2015
Proclamation des résultats

Inscrits : 3935
Nombre de sièges à pourvoir : 2
Votants : 92
Nuls : 2
Suffrages exprimés : 90

Listes de candidats	Suffrages obtenus	Nombre de sièges obtenus
BOUGE TA FAC DE SCIENCES	23	1
GAME OF BIO UFR ELECTIONS ARE COMING	67	1

Sont déclarés élus représentants du collège des étudiants au conseil de la Faculté des Sciences et Technologies, circonscription 3 :

Titulaires	Suppléants
Justine BOUTRY	Matthieu PINTURIER
Alexandre LAUNAY	Claire CHANOIS

Arrêté à Villeurbanne, le 20 mars 2015

Le Président de l'UCBL,

François-Noël GILLY

Université Claude Bernard Lyon 1

Elections au Conseil de l'ISFA
Collège étudiants
Mardi 17 mars 2015
Proclamation des résultats

Inscrits : 712
Nombre de sièges à pourvoir : 3
Votants : 19
Nul : 1
Suffrages exprimés : 18

Liste de candidats	Suffrages obtenus
UNISFA	18

Sont déclarés élus représentants du collège des étudiants au conseil de l'ISFA :

Titulaires	Suppléants
Kévin ELBAZ	Ophélie ELDIN
Chloé DUMONT LE BRAZIDEC	Charles FERRERO
Avner PINTO	Justine CROSATO

Arrêté à Villeurbanne, le 20 mars 2015

Le Président de l'UCBL,

François-Noël GILLY

Université Claude Bernard Lyon 1

Elections au Conseil de l'ISPB
Collège étudiants
Mardi 17 mars 2015
Proclamation des résultats

Inscrits : 1875
Nombre de sièges à pourvoir : 10
Votants : 320
Nuls : 3
Suffrages exprimés : 317

Liste de candidats	Suffrages obtenus
Pharmacie	317

Sont déclarés élus représentants du collège des étudiants au conseil de l'ISPB :

Titulaires	Suppléants
Christopher KEN	Yanisse ZIDANI
Manon CHANTRE	Chloé CERVERA
Maxime PERIMONY	Lucas RENAUX
Marie RAMBURE	Aline BARLIER
Hugo VILLORIA	Olivier PAYEN DE LA GARANDERIE
Julie ROCHAT	Lola SEPOT-BOUCHERIT
Majid ES-SHATRI	Antoine ARDILLON
Aurélie VERNET	Cécile MATHIEU
Arnaud TERKUCI	Alexandre BONNEL
Chloé BOISSET	Célia SENTIS

Arrêté à Villeurbanne, le 20 mars 2015

Le Président de l'UCBL,

François-Noël GILLY

Université Claude Bernard Lyon 1

Elections au Conseil de l'ISTR

Collège A

Mardi 17 mars 2015

Proclamation des résultats

Inscrits : 2
Nombre de sièges à pourvoir : 1
Votants : 2
Nul : 0
Suffrages exprimés : 2

Candidat	Suffrages obtenus
Stéphane GALLEGO	2

Stéphane GALLEGO est déclaré élu représentant du collège A au conseil de l'ISTR.

Arrêté à Villeurbanne, le 20 mars 2015

Le Président de l'UCBL,

François-Noël GILLY

Université Claude Bernard Lyon 1

Elections au Conseil de l'ISTR

Collège B

Mardi 17 mars 2015

Proclamation des résultats

Inscrits : 27
Nombre de sièges à pourvoir : 1
Votants : 9
Nul : 0
Suffrages exprimés : 9

Candidats	Suffrages obtenus
Sabine LIONNARD-RETY	8
Eric PIREYRE	1

Sabine LIONNARD-RETY est déclarée élue représentante du collège B au conseil de l'ISTR.

Arrêté à Villeurbanne, le 20 mars 2015

Le Président de l'UCBL,

François-Noël GILLY

Université Claude Bernard Lyon 1

Elections au Conseil de l'ISTR
Collège BIATSS
Mardi 17 mars 2015
Proclamation des résultats

Inscrits : 20
Nombre de sièges à pourvoir : 1
Votants : 15
Nul : 0
Suffrages exprimés : 15

Candidate	Suffrages obtenus
Véronique VILLALON	15

Véronique VILLALON est déclarée élue représentante du collège BIATSS au conseil de l'ISTR.

Arrêté à Villeurbanne, le 20 mars 2015

Le Président de l'UCBL,

François-Noël GILLY

Université Claude Bernard Lyon 1

Elections au Conseil de l'ISTR
Collège étudiants
Mardi 17 mars 2015
Proclamation des résultats

Inscrits : 1268
Nombre de sièges à pourvoir : 8
Votants : 203
Nuls : 2
Suffrages exprimés : 201

Liste de candidats	Suffrages obtenus
Bouge ton ISTR	201

Sont déclarés élus représentants du collège des étudiants au conseil de l'ISTR :

Titulaires	Suppléants
Caroline SENECTAIRE	Sarah PAPROCKI
Aurélien RIVIERE	Vincent LAGADEC
Mégane BERGEON	Clémence TANNEAU
Thomas CUAZ	Rémi BARTHEZ
Camille SAURIAT	Lucie LINDE
Benoit RIBAN	Ronan DEBORD
Pauline LEMERSRE	Juliette SABLIER
Léo SEVE	Maxime BUNOD

Arrêté à Villeurbanne, le 20 mars 2015

Le Président de l'UCBL,

François-Noël GILLY

Université Claude Bernard Lyon 1

Elections au Conseil de l'UFR d'Odontologie
Collège étudiants
Mardi 17 mars 2015
Proclamation des résultats

Inscrits : 629
Nombre de sièges à pourvoir : 4
Votants : 69
Nul : 1
Suffrages exprimés : 68

Liste de candidats	Suffrages obtenus
Bouge ta Fac	68

Sont déclarés élus représentants du collège étudiants au conseil de l'UFR d'odontologie :

Titulaires	Suppléants
Valentin GARYGA	Amine CHEBBAL
Charlotte GIVOIS	Romane TOUATI
Nathan KANKOLONGO TSHITENGE	Victor CHAILLOT
Victoire LABOUREAU	Aline BORELLO

Arrêté à Villeurbanne, le 20 mars 2015

Le Président de l'UCBL,

François-Noël GILLY

Université Claude Bernard Lyon 1

Elections au Conseil de l'UFR STAPS

Collège A

Mardi 17 mars 2015

Proclamation des résultats

Inscrits : 11

Nombre de sièges à pourvoir : 4

Votants : 8

Nul : 0

Suffrages exprimés : 8

Liste de candidats	Suffrages obtenus
PROJET STAPS	8

Sont déclarés élus représentants du collège A au conseil de l'UFR STAPS :

Aymeric GUILLOT
Emmanuelle CANET-SOULAS
Guillaume BODET
Claude CHIOCCI

Arrêté à Villeurbanne, le 20 mars 2015

Le Président de l'UCBL,

François-Noël GILLY

Université Claude Bernard Lyon 1

Elections au Conseil de l'UFR STAPS

Collège B

Mardi 17 mars 2015

Proclamation des résultats

Inscrits : 92
Nombre de sièges à pourvoir : 4
Votants : 79
Nuls : 2
Suffrages exprimés : 77

Listes de candidats	Suffrages obtenus	Sièges obtenus
EQUILIBRE	40	2
FARGIER	24	1
LORCA	13	1

Sont déclarés élus représentants du collège B au conseil de l'UFR STAPS :

Emma GUILLET-DESCAS
Eric BOUTROY
Patrick FARGIER
Pierre LORCA

Arrêté à Villeurbanne, le 20 mars 2015

Le Président de l'UCBL,

François-Noël GILLY

Université Claude Bernard Lyon 1

Elections au Conseil de l'UFR STAPS
Collège BIATSS
Mardi 17 mars 2015
Proclamation des résultats

Inscrits : 28
Nombre de sièges à pourvoir : 3
Votants : 22
Nul : 0
Suffrages exprimés : 22

Liste de candidats	Suffrages obtenus
Pôle Administratif	22

Sont déclarés élues représentantes du collège BIATSS au conseil de l'UFR STAPS :

Virginie PILLAT
Annie GELOT
Nelly LOMBARD

Arrêté à Villeurbanne, le 20 mars 2015

Le Président de l'UCBL,

François-Noël GILLY

Université Claude Bernard Lyon 1

Elections au Conseil de l'UFR STAPS
Collège étudiants
Mardi 17 mars 2015
Proclamation des résultats

Inscrits : 2463
Nombre de sièges à pourvoir : 5
Votants : 241
Nuls : 3
Suffrages exprimés : 238

Liste de candidats	Suffrages obtenus
BOUGE TON UFR STAPS	

Sont déclarés élus représentants du collège étudiants au conseil de l'UFR STAPS :

Titulaires	Suppléants
Julien PIERROT	Cindy COLOMINES
Léa GAGET FOURNAUX	Baptiste BAUDELIN
Antonin TESSA	Cynthia SOCCHI
Cyrielle DUC	Alexandre AGNIEL
Paul CASARTELLI	Chloé RAMILLIEN

Arrêté à Villeurbanne, le 20 mars 2015

Le Président de l'UCBL,

François-Noël GILLY

Université Claude Bernard Lyon 1

ARRETE n°2015 – E7 du 20 mars 2015
relatif aux bureaux de vote dans le cadre des élections aux conseils des composantes

Le Président de l'Université Claude Bernard Lyon 1 ;

Vu le Code de l'Education ;

Vu les statuts de l'Université Claude Bernard Lyon 1 ;

Vu le règlement intérieur de l'Université Claude Bernard Lyon 1 ;

Vu les statuts des composantes de l'UCBL ;

ARRETE

Article 1er : La composition, l'emplacement et les horaires d'ouverture des bureaux de vote dans le cadre des élections aux conseils des composantes de l'UCBL du 24 mars 2015 sont validés :

Bureaux de vote	Horaires d'ouverture	Composition
Elections Observatoire Salle de Réunion – Bâtiment Recherche - Observatoire Saint Genis Laval	10H00 – 14H00	Président : M. Jean-François Gonzalez Assesseurs Mme Mylène François Mme Sylvie REA
Elections Observatoire Salle 92 Bâtiment DARWIN D Site de LA DOUA	10H00 – 14H00	Présidente : Isabelle Daniel Assesseurs : Bénédicte Lanza Jean-Emmanuel Martelat
Elections Faculté Lyon Est Salle des Robes, Bâtiment Principal campus Rockefeller	8h30 - 16h30	Président : Samuel GENTIER Assesseurs : Noëlle ROUYER Isabelle TIGRAIN-ANDRAL

Article 2 *:* Le Directeur Général des Services de l'Université Claude Bernard Lyon 1 est chargé de l'exécution du présent arrêté.

Fait à Villeurbanne, le 20 mars 2015

Le Président de l'Université,

François-Noël GILLY

Université Claude Bernard Lyon 1

Elections au Conseil de la Faculté de médecine Lyon Est

Collège B

Mardi 24 mars 2015

Proclamation des résultats

Inscrits : 60
Nombre de sièges à pourvoir : 1
Votants : 11
Nul : 0
Suffrages exprimés : 11

Candidats	Suffrages obtenus
Sybil CHARRIERE	7
Florence PERSAT	4

Sybil CHARRIERE est déclarée élue représentante du collège B au conseil de la Faculté Lyon Est.

Arrêté à Villeurbanne, le 27 mars 2015

Le Président de l'UCBL,

François-Noël GILLY

Université Claude Bernard Lyon 1

Elections au Conseil de la Faculté de médecine Lyon Est

Collège P

Mardi 24 mars 2015

Proclamation des résultats

Inscrits : 107
Nombre de sièges à pourvoir : 1
Votants : 3
Nul : 0
Suffrages exprimés : 3

Candidats	Suffrages obtenus
Laurent PERARD	3

Laurent PERARD est déclaré élu représentant du collège P au conseil de l'Observatoire de Lyon.

Arrêté à Villeurbanne, le 27 mars 2015

Le Président de l'UCBL,

François-Noël GILLY

Université Claude Bernard Lyon 1

Elections au Conseil de la Faculté de médecine Lyon Est
Collège usagers
Mardi 24 mars 2015
Proclamation des résultats

Inscrits : 4188
Nombre de sièges à pourvoir : 8
Votants : 307
Nuls : 5
Suffrages exprimés : 302

Liste de candidat	Suffrages obtenus
BOUGE TA FAC	302

Sont déclarés élus représentants du collège étudiants au conseil de l'Observatoire :

Titulaires	Suppléants
Ali-Kemal AYDIN	Alexandre MADER
Camille BAC	Julie DELPUECH
Benoît BARBAULT	Jérémy MURAT
Lisa BOUCHET	Elsa DIETERLEN
Coruryn BARBE	Rodolphe PELLET
Juliette MACABREY	Sophie PELLOUX
Quentin DEL-VALLE	Pierre SAINT-SUPERY
Zoé BOULOT	Anne-Sophie BOUY

Arrêté à Villeurbanne, le 27 mars 2015

Le Président de l'UCBL,

François-Noël GILLY

Extraits de délibération du conseil d'administration de l'UCBL

Université Claude Bernard Lyon 1

Extraits de délibérations signés

Conseil d'Administration du 16 décembre 2014

Université Claude Bernard Lyon 1

Université Claude Bernard Lyon 1

Délibération n°2014-237

DELIBERATION DU CONSEIL D'ADMINISTRATION DU 16 DECEMBRE 2014

LIQUIDATION FONDATION PARTENARIALE / PRISE EN CHARGE CONDAMNATIONS PRUD'HOMALES

Le conseil d'administration de l'UCBL dans sa séance du 16 décembre 2014,

Vu le Code de l'Education ;
Vu les statuts de l'Université ;

Après avoir délibéré, a approuvé la prise en charge de condamnations prud'homales qui pourraient être prononcées dans le cadre de la liquidation amiable de la Fondation partenariale Lyon 1.

Résultats des votes :
Membres présents ou représentés : 25 Pour : 25 Contre : 0 Abstention(s) : 0

Fait à Villeurbanne, le 17 décembre 2014

Le Président,

François-Noël GILLY

Pour le Président et par Délégation
Le Vice Président du Conseil d'Administration

Hamda BEN HADID

Université Claude Bernard Lyon 1

Délibération n°2014-238

DELIBERATION DU CONSEIL D'ADMINISTRATION DU 16 DECEMBRE 2014

VERSEMENT D'UNE LIBERALITE A UNE ETUDIANTE DANS LE CADRE D'UNE COMPETITION SPORTIVE INTERNATIONALE

Le conseil d'administration de l'UCBL dans sa séance du 16 décembre 2014,

Vu le Code de l'Education ;
Vu les statuts de l'Université ;
Vu l'avis favorable du Conseil de la faculté d'Odontologie du 28 janvier 2014 ;

Après avoir délibéré, a approuvé le versement d'une libéralité de 500 € sur le budget de l'année 2014 de la Faculté d'Odontologie à Madame Evanne BLANCHARD, étudiante de FASO2 et triathlète amateur, dans le cadre de sa participation à une compétition internationale de triathlon.

Résultats des votes :

Membres présents ou représentés : 24
Pour : 24
Contre : 0
Abstention(s) : 0

Fait à Villeurbanne, le 18 décembre 2014

Le Président,

Pour le Président et par Délégation
Le Vice Président du Conseil d'Administration
François-Noël GILLY

Hamda BEN HADID

Université Claude Bernard Lyon 1

Délibération n°2014-239

DELIBERATION DU CONSEIL D'ADMINISTRATION DU 16 DECEMBRE 2014

BUDGET INITIAL 2015

Exposé des motifs :

Le budget accompagné de ses annexes doit être voté par l'organe délibérant dans les délais permettant de le rendre exécutoire le 1er janvier de l'exercice auquel il se rapporte.

Le conseil d'administration de l'UCBL dans sa séance du 16 décembre 2014,

Vu le Code de l'Education ;
Vu les statuts de l'Université ;

Après avoir délibéré, a approuvé :

- Le budget principal de l'établissement : 398 862 688 € dont
  Masse salariale : 276 720 918 €
  Fonctionnement : 95 946 503 €
  Investissement : 26 195 267 €

Résultats des votes :

Membres présents ou représentés : 25
Pour : 19
Contre : 5
Abstention(s) : 1

- Le budget du SIUAPS : 1 278 580 €
  Masse salariale : 204 920 €
  Fonctionnement : 1 018 660 €
  Investissement : 55 000 €

Résultats des votes :

Membres présents ou représentés : 25
Pour : 25
Contre : 0
Abstention(s) : 0

- Le budget du CISR : 1 350 490 €
  Masse salariale : 0 €
  Fonctionnement : 678 190 €
  Investissement : 672 300 €

Résultats des votes :

Membres présents ou représentés : 25
Pour : 25
Contre : 0
Abstention(s) : 0

- Le plafond d'emplois : 4557 ETPT dont
  Emplois sous plafond d'emplois Etat : 4097 ETPT
  Emplois financés sur ressources propres : 460 ETPT

Résultats des votes :

Membres présents ou représentés : 25
Pour : 21
Contre : 4
Abstention(s) : 0

Fait à Villeurbanne, le 18 décembre 2014

Le Président,

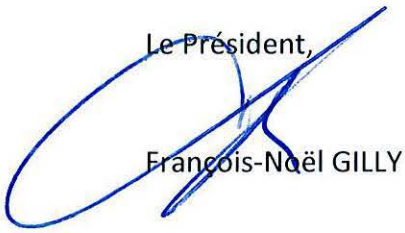

François-Noël GILLY

Université Claude Bernard Lyon 1

Conseil d'administration
Mardi 16 décembre 2014

Contenu

- Budget initial 2015

Contexte de l'élaboration du budget initial 2015

Le projet de budget initial 2015 est conforme aux priorités définies par le conseil d'administration lors du débat d'orientation budgétaire et retracées dans la lettre de cadrage du 8 juillet 2014. Il a été précédé par le vote des grandes masses le 23 septembre 2014 et tient compte des prévisions de recettes propres et de dépenses des composantes et services, prévisions recueillies fin octobre 2014.

Cette élaboration est conditionnée, comme en 2014, par un contexte budgétaire national difficile, avec des économies importantes annoncées au niveau national pour l'année 2015. En effet, le PLF 2015 prévoit la « minoration » de 136 M€ des autorisations d'engagement et crédits de paiement de la Mires (mission interministérielle) dont 70 M€ pour le programme 150 « formation supérieure et recherche universitaire». D'après le MESR, la baisse de 70 M€ sur le programme 150 se fera « grâce à des économies qui porteront sur les opérateurs ».

La subvention pour charge de service public 2014 comprenait une mise en réserve de 847 884 €, la contribution au redressement des comptes de l'État était directement déduite de SYMPA 1 312 078 €, soit un total de 2 159 962 €.

Il convient de souligner que l'UCBL n'a pas connaissance, à ce jour, du montant de sa subvention pour charge de service public (SCSP) 2015, ni des montants de mise en réserve et de contribution au redressement des comptes publics.

Le budget initial 2015 est ainsi construit avec l'hypothèse d'une dotation pour SCSP équivalente à celle de 2014 et d'une mise en réserve de 2,7 M€. Nos ressources sont basées sur l'hypothèse qu'elles seront constantes, en revanche nos dépenses incompressibles (les fluides, …) sont prévues à la hausse. Lors des débats d'orientations budgétaires (DOB) qui ont eu lieu au CA du 24 juin 2014, le choix défini par le CA a été de préserver la masse salariale transférée et de dégager de nos dépenses de fonctionnement le nécessaire pour couvrir les besoins en masse salariale. A cette fin, les dépenses relevant strictement du fonctionnement sont prévues dans le budget initial 2015 avec une baisse de 15 %.

Outre la préservation du potentiel de formation et de recherche de l'établissement, par la reconduction et l'ouverture au concours de l'ensemble des supports vacants ou susceptibles de l'être à la rentrée 2015, et tout en maintenant un budget à l'équilibre, la stratégie budgétaire 2015 a pour objectif de soutenir les axes prioritaires de développement de l'établissement que sont la formation et l'insertion professionnelle des diplômés, la recherche, la diffusion des savoirs et l'innovation. La vie et les conditions de travail des étudiants et des personnels UCBL font aussi partie de ces priorités. Les mesures en faveur du personnel sont maintenues au niveau de 2014. Les nouveaux investissements seront financés prioritairement par des subventions fléchées, par la capacité d'autofinancement (CAF) et le fonds de roulement.

Pour rappel, certaines dépenses de masse salariale dont le GVT, l'augmentation du SMIC et certaines mesures catégorielles (revalorisation des catégories B et C), dont le montant total est estimé à plus de 2 M€, ne sont pas compensées par la dotation de l'État. Ainsi, pour la troisième année consécutive, par mesure de précaution la dotation de fonctionnement abonde la masse salariale transférée afin de constituer une marge de sécurité contre un éventuel dépassement. L'estimation des besoins en masse salariale est de 1,5 M€, c'est-à-dire 0,5 M€ de plus qu'en 2014.

LES PRINCIPAUX CHIFFRES DU BUDGET INITIAL 2015

Le montant des dépenses s'élève à 398,2 M€ pour le budget agrégé (UCBL) et à 2,6 M€ pour les services interuniversitaires (CISR et SIUAPS)

La prévision de recettes est de 382,9 M€ pour l'UCBL et de 1,9 M€ pour les services interuniversitaires.

Le résultat prévisionnel est à l'équilibre pour l'UCBL et le SIUAPS, et en excédent de 19 K€ pour le CISR.

Un prélèvement sur le fonds de roulement de l'UCBL hors PPI* de 1,7 M€ est prévu. La diminution prévisionnelle du fonds de roulement du CISR est de 200 K€. Celui du SIUAPS sera en augmentation de 72 k€.

Les tranches non exécutées de l'exercice 2014 atteignent 700 k€.

***PPI : Programme pluriannuel d'Investissement**

LES RECETTES

Le niveau global des recettes prévues est de 384,8 M€ avec des recettes encaissables à hauteur de 356,5 M€. Le fonctionnement représente 346,3 M€, l'investissement 10,2 M€. Les recettes non encaissables atteignent 28,2 M€. Elles sont constituées du produit calculé correspondant à la part des amortissements de biens acquis avec des subventions d'investissement, ainsi que des prestations internes (PI). Pour rappel, les PI représentent des achats et prestations de services effectués et facturés entre composantes et services.

ÉVOLUTION DES RECETTES PAR ENVELOPPE DE 2012 A 2015, ENTRE LE BUDGET INITIAL, LE BUDGET RECTIFICATIF ET LE BUDGET EXECUTE

En M€ (UCBL + CISR + SIUAPS)		2012	2013	2014	2015
Fonctionnement (hors neutralisation des amortissements et reprises sur provisions, prestations internes)	Budget initial (1)	341,7	346,5	343,9	346,3
	Budget rectificatif (2)	352,0	353,5	353,1	
	Evolution entre (1) et (2)	+3%	+2%	+3%	
	Budget exécuté	348,7	357,1		
	% de réalisation	99%	101%		
Neutralisation des amortissements et reprises sur provisions	Budget initial (1)	19,2	18,6	19,0	16,4
	Budget rectificatif (2)	18,6	18,7	20,5	
	Evolution entre (1) et (2)	-3%	+1%	+8%	
	Budget exécuté	19,0	20,8		
	% de réalisation	102%	111%		
Prestations internes	Budget initial (1)	7,2	7,2	11,8	11,9
	Budget rectificatif (2)	9,8	9,0	11,7	
	Evolution (1) et (2)	+35%	+25%	-1%	
	Budget exécuté	11,2	11,7		
	% de réalisation	115%	123%		

Subventions d'investissement	Budget initial (1)	3,1	6,4	18,8	10,2
	Budget rectificatif (2)	3,7	11,3	15,3	
	Evolution entre (1) et (2)	+18%	+77%	-19%	
	Budget exécuté	3,9	7,0		
	% de réalisation	107%	62%		
Total	**Budget initial (1)**	**371,3**	**378,7**	**393,5**	**384,8**
	Budget rectificatif (2)	**384,1**	**392,5**	**400,7**	
	Evolution entre (1) et (2)	**+3%**	**+4%**	**+2%**	
	Budget exécuté	**382,9**	**396,6**		
	% de réalisation	**100%**	**101%**		

L'ensemble des recettes prévues est en diminution de 15,9 M€ par rapport au budget rectificatif 2014 (et de 8,7 M€ par rapport au budget initial 2014). La baisse est de 11,9 M€ sur les recettes encaissables, dont 6,8 M€ en fonctionnement et 5,1 M€ en investissement. Les recettes non encaissables diminuent de 3,9 M€.

ÉVOLUTION DES RECETTES PAR ORIGINE DE FINANCEMENT DE 2012 A 2015

En M€ (UCBL + CISR + SIUAPS)	**Compte financier 2012**	**Compte financier 2013**	Budget initial 2014	BR 2014	Budget initial 2015
SUBVENTIONS POUR CHARGE DE SERVICE PUBLIC	**286,4**	**288,6**	**287,1**	**287,9**	**286,8**
Subventions des programmes 150 et 231	285,2	287,1	285,9	286,7	285,6
dont masse salariale transférée	219,7	225,3	226,1	227,0	228,1
dont SYMPA	56,3	56,4	54,7	54,4	52,6
Subventions autres ministères	1,2	1,5	1,3	1,3	1,3
AUTRES SUBVENTIONS DE FONCTIONNEMENT	**12,6**	**10,8**	**9,0**	**11,6**	**16,6**
Collectivités locales	**6,1**	**5,9**	**5,3**	**6,7**	**5,3**
Région	4,9	4,7	4,4	5,7	4,4
Département	0,6	0,6	0,5	0,6	0,5
Communes et groupements de communes	0,5	0,6	0,4	0,4	0,4
Union européenne	**0,5**	**0,4**	**0,4**	**0,5**	**5,0**
Autres subventions de fonctionnement	**4,6**	**4,5**	**3,3**	**4,5**	**16,6**
AUTRES RESSOURCES DE FONCTIONNEMENT COURANT	**48,3**	**56,2**	**47,8**	**53,5**	**42,8**
Droits d'inscription	**7,0**	**6,8**	**7,2**	**7,3**	**6,9**
Redevances sur prestations intellectuelles	**0,3**	**0,4**	**0,3**	**0,3**	**0,3**
Contrats de recherche	**19,0**	**20,0**	**14,7**	**17,4**	**9,7**
ANR hors investissements d'avenir	9,0	7,0	4,7	4,8	5,9
dont préciputs	1,4	1,3	1,3	1,3	1,2
ANR investissement d'avenir	0,0	2,6	2,4	2,8	3,7
Contrats de recherche hors ANR	10,0	10,4	7,6	9,8	0,2
Formation continue	**11,6**	**13,5**	**14,1**	**14,3**	**14,0**
Taxe d'apprentissage	**2,1**	**2,1**	**2,2**	**2,9**	**2,0**
collecte de taxe (à dépenser sur l'année universitaire)	2,25	2,45			
Dons et legs et assimilés des fondations	**0,0**	**0,3**			
Autres recettes encaissables	**8,3**	**13,1**	**9,2**	**11,4**	**9,9**
dont variation du produit à recevoir EZUS	-0,3				
dont solde des contrats EZUS	0,3	0,2	0,3		
RECETTES EXCEPTIONNELLES ENCAISSABLES	**0,1**	**1,5**			
Produits de cession des éléments d'actif	0,1	1,4			
Autres recettes exceptionnelles encaissables	0,0	0,1			
RESSOURCES D'INVESTISSEMENT	**3,9**	**7,0**	**18,8**	**15,3**	**10,2**
Subventions d'investissement de l'État rattachables	**2,5**	**4,3**	**5,5**	**3,7**	**3,3**

Autres subventions d'investissement	**1,4**	**2,7**	**7,6**	**6,0**	**6,5**
Région	0,6	0,8	4,9	3,2	2,4
Département	0,2				
Autres	0,7	1,9	2,7	2,8	4,1
ANR investissement d'avenir			**5,7**	**5,6**	**0,4**
RECETTES NON ENCAISSABLES	**31,7**	**32,5**	**30,8**	**32,2**	**28,3**
Quote-part subventions d'inv. Virée au compte de résultat	**19,0**	**20,8**	**19,0**	**20,5**	**16,4**
Autres (prestations internes)	**12,7**	**11,7**	**11,8**	**11,6**	**11,9**
	382,9	**396,6**	**393,5**	**400,7**	**384,8**

La ligne *Subventions pour charge de service public* présente une diminution de 0,9 M€. Elle s'explique par la mise en réserve prévue sur la dotation SYMPA 2015 de 2,7 M€, contre 3 M€ au budget initial 2014 et 884 k€ au budget rectificatif 2014 conformément à la notification du ministère. A signaler cependant que le budget initial 2014 ne comprenait pas le prélèvement pour les abonnements Elsevier de 1,1 M€, désormais souscrits au niveau national. Pour rappel, ce prélèvement a été effectué TTC contre une dépense auparavant supportée HT par l'université, soit une perte nette d'environ 200 k€. A contrario, la masse salariale transférée progresse, avec pour explications principales les financements des mesures Sauvadet pour 100 k€ et Fioraso pour 675 k€.

Un nouveau changement de comptabilisation des contrats de recherche entraîne une forte augmentation de la ligne Union européenne qui est compensée par une baisse de la ligne *Contrats de recherche*. L'ouverture des contrats est globalement en baisse en 2015 à 18,8 M€, contre 22,4 M€ au BR 2014, avec cependant une augmentation de la part fonctionnement + salaires de 1,3 M€. En 2013, la réalisation avait été de 19,8 M€. Le niveau des recettes est corrélé aux dépenses constatées sur l'exercice écoulé. L'impact de cette ligne sur le résultat et le fonds de roulement est nul.

Les droits d'inscription prévus de 6,9 M€ correspondent aux montants constatés sur les deux derniers comptes financiers, d'où l'ajustement réalisé par rapport aux prévisions 2014.

La formation continue reste à un niveau élevé, en progression par rapport aux réalisations 2012 et 2013, mais en légère diminution par rapport aux prévisions 2014.

Les autres recettes encaissables, en baisse de 1,5 M€, sont constituées des prestations de services, des produits divers de gestion courante et des produits financiers.

La prévision pour la *Taxe d'apprentissage* baisse à 2 M€, mais à un niveau proche du montant des recettes émises en 2013 par rapport aux dépenses effectuées. Cela traduit cependant une diminution des niveaux de collectes attendus.

La Quote-part des subventions virée au résultat, qui représente la neutralisation de la charge d'amortissement des équipements financés par des subventions d'investissement, devrait fortement diminuer à 16,4 M€. Les corrections des amortissements de l'inventaire comptable et la mise en adéquation avec la balance générale effectuées en 2014 expliquent cette baisse que l'on retrouve parallèlement sur les amortissements.

Les Recettes d'investissement attendues diminuent globalement, mais augmentent pour les travaux (+1,3 M€ par rapport au BR 2014), alors qu'elles sont en forte baisse pour la recherche de 6,3 M€. Les subventions d'investissement sont constituées pour l'essentiel des travaux prévus dans le cadre du CPER Rockefeller (6 M€), du Plan Campus (2,3 M€), des investissements d'avenir (437 K€). La réalisation est cependant plus variable par exercice puisque la comptabilisation des recettes n'est effectuée qu'en fonction de l'avancement des travaux et du versement des financeurs.

Par origine de financement, la structure des recettes reste sensiblement identique à celle des années précédentes. Cependant, la baisse des ressources propres attendues augmente mécaniquement le poids de la part des ressources de l'État qui atteint 74,5% des recettes prévues en 2015, et 80,5% des recettes encaissables.

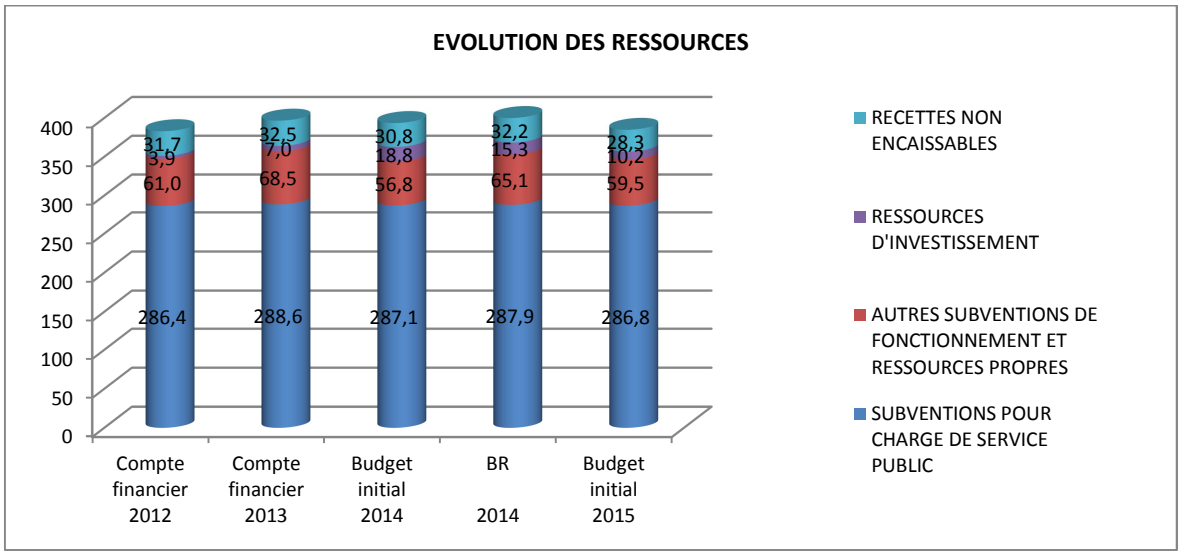

LES DÉPENSES

Le total des dépenses (y compris tranches non exécutées du PPI) s'établit à 401,5 M€. Il est en baisse par rapport au budget rectificatif 2014.

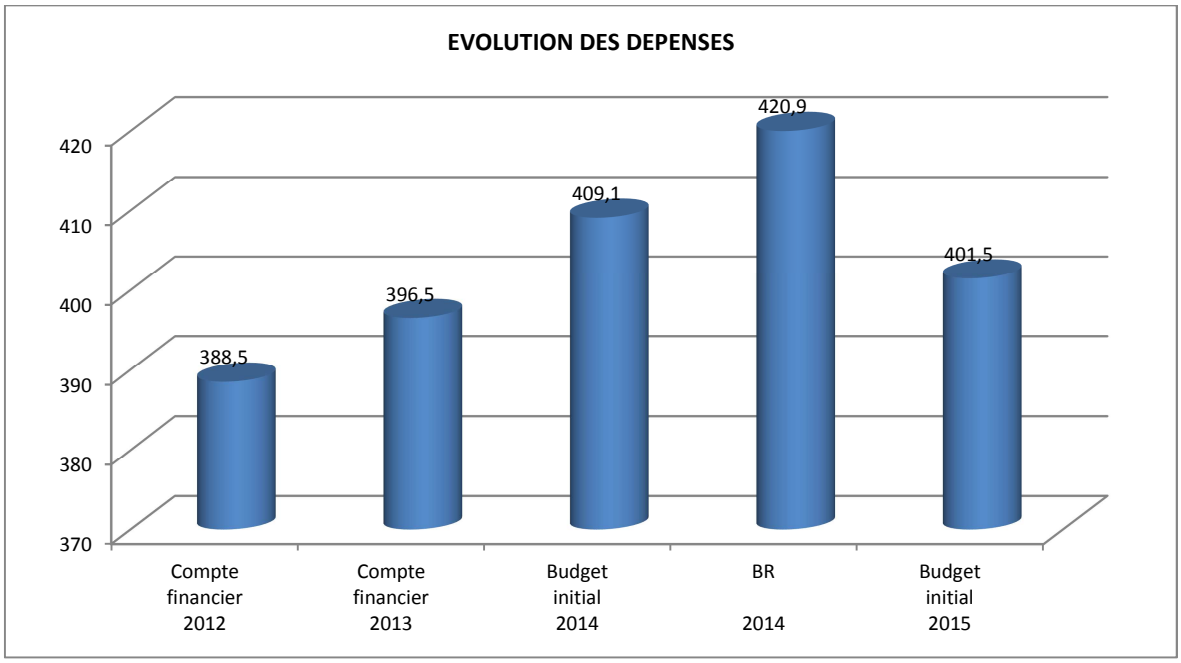

ÉVOLUTION DES DÉPENSES PAR ENVELOPPE BUDGÉTAIRE DE 2012 A 2015 ENTRE LE BUDGET INITIAL, LE BUDGET RECTIFICATIF, ET LE BUDGET EXECUTE

En M€ (UCBL + CISR + SIUAPS ; dont tranches non exécutées des PPI)		Compte financier 2012	Compte financier 2013	2014	2015
Salaires	Budget initial (1)	266,0	272,8	273,5	276,9
	Budget rectificatif (2)	268,9	275,0	278,1	
	Evolution entre (1) et (2)	+1%	+1%	+2%	
	Budget exécuté	266,7	273,9		
	% de réalisation	99%	100%		
Fonctionnement (hors dotations aux amortissements et provisions, prestations internes)	Budget initial (1)	62,4	56,9	56,2	55,2
	Budget rectificatif (2)	63,9	60,7	59,6	
	Evolution entre (1) et (2)	+2%	+7%	+6%	
	Budget exécuté	58,3	58,5		
	% de réalisation	91%	96%		
Dotations aux amortissements et provisions	Budget initial (1)	29,6	31,8	31,4	30,5
	Budget rectificatif (2)	31,9	33,1	35,2	
	Evolution entre (1) et (2)	+8%	+4%	+12%	
	Budget exécuté	31,6	33,3		
	% de réalisation	99%	101%		
Prestations internes	Budget initial (1)	7,2	7,2	11,8	11,9
	Budget rectificatif (2)	9,8	9,5	11,7	
	Evolution entre (1) et (2)	+36%	+32%	-1%	
	Budget exécuté	11,2	11,7		
	% de réalisation	114%	123%		
Investissement	Budget initial (1)	16,8	26,4	33,4	26,2
	Reports 1 tranches PPI	1,8	3,9	2,8	0,7
	Budget rectificatif (2)	24,2	30,0	33,3	
	Reports corrigés tranches PPI	2,8	3,3	3,1	
	Evolution entre (1) et (2)	+44%	+14%	-0%	
	Budget exécuté	20,5	19,1		
	% de réalisation	76%	57%		
Total	Budget initial (1)	383,9	399,0	409,1	401,5
	Budget rectificatif (2)	401,3	411,3	420,9	
	Evolution entre (1) et (2)	+5%	+3%	+3%	
	Budget exécuté	388,5	396,5		
	% de réalisation	97%	96%		

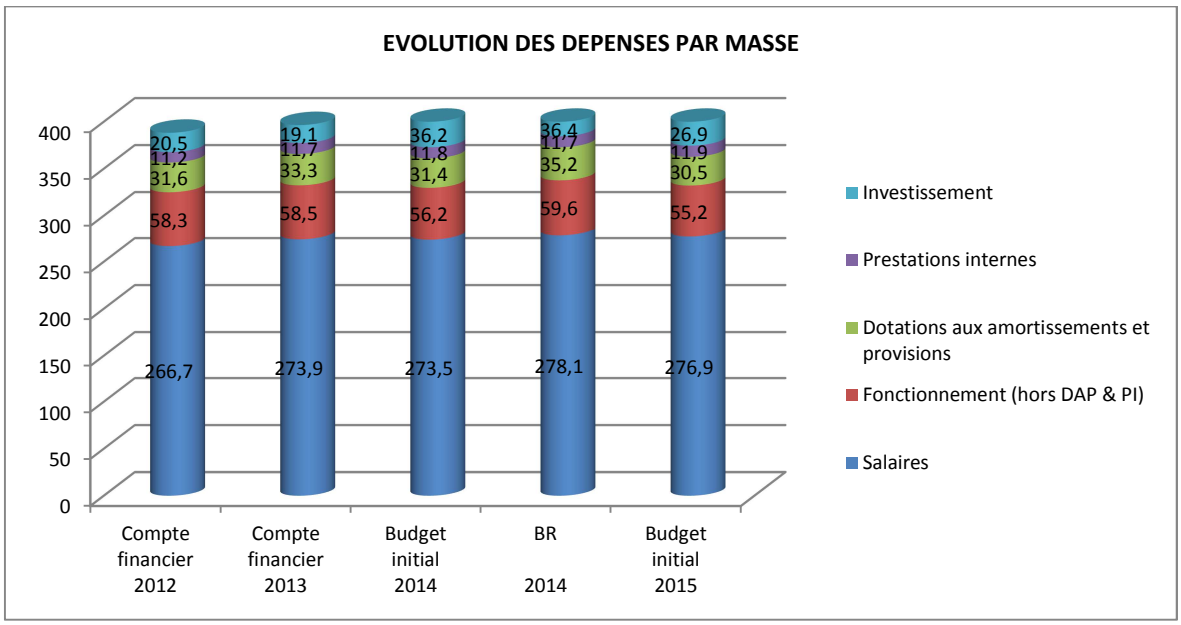

Globalement, le budget prévisionnel 2015 est en baisse par rapport à 2014 (budgets initial et rectificatif). En effet, les dépenses décaissables (hors dotations aux amortissements et prestations internes) atteignent 359,1 M€, contre 374,1 M€ budgétées au BR-2014. Les montants réalisés des dépenses avaient été de 351,3 M€ en 2013 et 345,5 M€ en 2012.

La structure des dépenses prévisionnelles reste cohérente au regard des exercices précédents. La part des salaires (69% du BI 2015) est en hausse par rapport à la prévision 2014 (66,1% au budget rectificatif 2014), mais proche des réalisations 2012 et 2013 (68,6% ; 69,1%).

On constate une tendance à la baisse des *dépenses de fonctionnement* décaissables (15% en 2012, 14,8% en 2013, 14,2% en prévision 2014, et 13,8% en 2015).

La part des *dépenses d'investissement* prévisionnelles hors tranches non exécutées (6,5%), est également en diminution par rapport à la prévision 2014 (7,9%). Elle reste toutefois supérieure aux taux constatés en 2012 et 2013, la réalisation des investissements étant plus fluctuante car conditionnée principalement par l'avancement des opérations immobilières.

Les dépenses de *masse salariale* sont en diminution de 1,2 M€ par rapport au budget rectificatif 2014, avec pour principale explication la diminution de la masse salariale provenant des contrats de recherche (-1 M€).

Le fonctionnement décaissable (hors dotations aux amortissements et provisions, et prestations internes) diminue de 4,4 M€. Un rééquilibrage des dépenses de fonctionnement de FOCAL vers les prestations internes destinées à la facturation des frais constitue la principale explication, ainsi qu'une baisse prévisionnelle de 0,8 M€ du budget hors opération « reports ». La recherche enregistre globalement une baisse de 0,7 M€ qu'explique en partie la baisse de la dotation.

Les dotations aux amortissements prévisionnelles sont en baisse de 4,7 M€ pour les raisons évoquées supra dans la partie recettes. Les sorties de l'actif effectuées en 2014 (opération non encore réalisée lors de la préparation budgétaire) devraient également avoir un impact à la baisse.

L'investissement hors tranches non exécutées des PPI est de 26,2 M€ en baisse de 9,1 M€. Ce niveau reste cependant supérieur aux dernières réalisations constatées en 2012 et 2013. La diminution des crédits de la recherche sont pour une très large part responsable de cette baisse. En effet, nous enregistrons une diminution de 4,6 M€ sur les contrats de recherche, et des opérations d'investissement se terminent en 2014 (CPER Imagerie : 1,7 M€).

A contrario, l'immobilier enregistre une hausse prévisionnelle de 1,7 M€.

REPARTITION DES DÉPENSES PAR MASSE

	Compte financier 2012	**Compte financier 2013**	Budget initial 2014	BR 2014	Budget initial 2015
Salaires	68,6%	69,1%	66,9%	66,1%	69,0%
Fonctionnement (hors DAP & PI)	15,0%	14,8%	13,7%	14,2%	13,8%
Dotations aux amortissements et provisions	8,1%	8,4%	7,7%	8,4%	7,6%
Prestations internes	2,9%	3,0%	2,9%	2,8%	3,0%
Investissement	5,3%	4,8%	8,8%	8,6%	6,7%

LA MASSE SALARIALE

La masse salariale représente le plus important poste de dépense, avec une part de 69% dans les dépenses globales. La proportion de la masse salariale augmente par rapport à celle observée au BI 2014. Ce sont les dotations supplémentaires de l'État qui sont à l'origine de ce phénomène (emplois Fioraso, déprécarisation Sauvadet, et revalorisation des catégories B et C).
Le montant global de la masse salariale du BI 2015 (276,9 M€) est cependant inférieur au BR 2014 (278,1 M€) de 0,4%.

La masse salariale de l'UCBL se répartit comme suit :

	BR -2014	BI-2015
État - Masse salariale transférée (y compris majoration indemnitaire)	227,3 M€	228,0 M€
État – Autres (SYMPA, ADR)	24,8 M€	25,7 M€
Ressources propres	26,0 M€	23,2 M€
TOTAL	278,1 M€	276,9 M€

Les mesures impactant la masse salariale à la hausse en 2015 sont :

- L'extension en année pleine des 25 emplois Fioraso 2014 : +685 k€ (financé)
- La titularisation (loi Sauvadet) : +150 k€ (financé normalement)
- Le glissement vieillesse-technicité (GVT) : +350 k€. (non-financé)

Les facteurs qui impactent la masse salariale à la baisse entre le BR 2014 et le BI 2015 sont :

- La variation des rémunérations budgétées dans le cadre des contrats de recherche : -1 320 k€
- La baisse de la masse salariale budgétée par l'IUT : -325 k€ :

Les mesures fortement probables non budgétisées :

- La refonte de la grille des catégories B et C (2ème phase)
- Les emplois FIORASO 2015

Le taux de rigidité, qui traduit les marges de manœuvre dont dispose l'université en dehors des dépenses incompressibles, et représente le poids de la masse salariale dans les produits de fonctionnement encaissables, apparaît en prévision 2015 en augmentation et se situe désormais au niveau « d'alerte » de 80%.

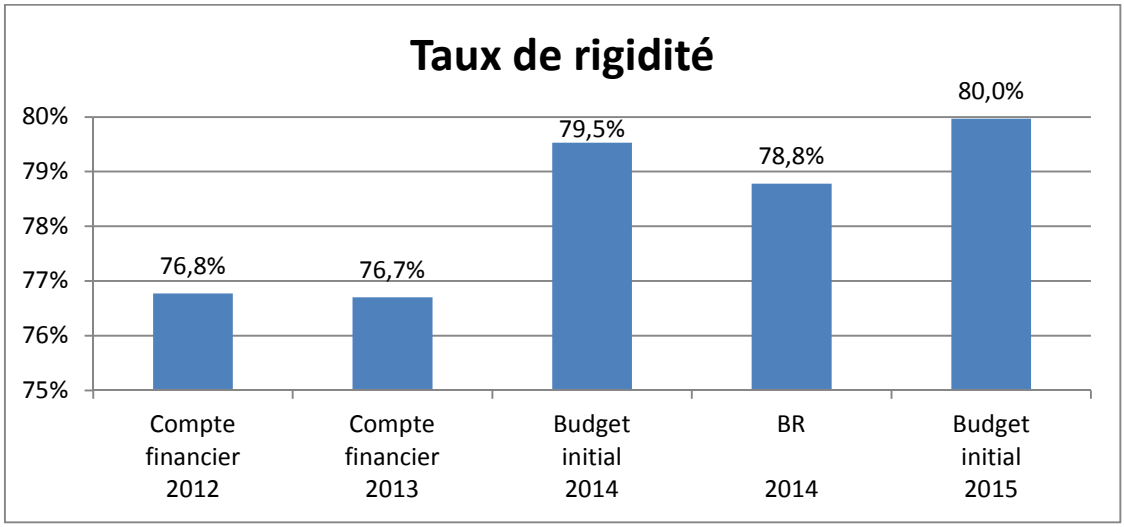

LE FONCTIONNEMENT

Les dépenses de fonctionnement s'élèvent à 97,6 M€ dont 55,2 M€ de dépenses décaissables (hors dotations aux amortissements et prestations internes), montant en baisse par rapport au BR 2014 (-4,4 M€) et au BI 2014 (-1 M€). L'accroissement de la mise en réserve, la baisse anticipée de la dotation de l'État et l'ouverture partielle des contrats de recherche expliquent l'écart constaté.

Plus globalement, cette diminution du niveau des charges de fonctionnement traduit la contrainte budgétaire qui impacte cette masse et les efforts d'économie consentis par l'Université.

En outre, 1,5 M€ de la dotation de fonctionnement abondent la masse salariale afin de constituer une marge de sécurité contre des dépassements ou charges non compensées par la subvention de l'État. Ce montant était 1 M€ en 2014 et 0,5 M€ en 2013.

La dotation aux amortissements (30,5 M€) a été réajustée en fonction des corrections effectuées sur le haut du bilan (cf. supra). Elle représente 7,6% du budget global de l'établissement et pèse de plus en plus sur le résultat de l'exercice. En effet, cette charge calculée est prise en considération dans le calcul du résultat comptable (même si elle ne représente pas de flux financier) et doit être compensée par des produits de fonctionnement.

Les prestations internes sont estimées à 11,9 M€, valeur proche de l'exécution 2013. Il est cependant à noter que le circuit des prestations internes est encore trop souvent utilisé pour des transferts de fonds entre ou intra UB. Une réflexion sera engagée dans le cadre des travaux sur la GBCP pour le 1er janvier 2016

L'INVESTISSEMENT

L'enveloppe de crédits destinés à l'investissement est calibrée principalement en fonction de l'avancement des travaux immobiliers programmés sur l'exercice 2015 (dotation 2015 + tranches non exécutées de 2014) ainsi que des achats « immobilisables » de matériels, notamment dans le cadre des contrats de recherche. Les 26,2 M€ se répartissent comme suit :

- travaux immobiliers dans le cadre du PPI : 18,4
- autres équipements d'enseignement et de recherche : 7,6 M€

▪ LE PROGRAMME PLURIANNUEL D'INVESTISSEMENT IMMOBILIER

En K€	Réalisé 2012	Réalisé 2013	BI 2014	BR 2014	BI 2015	BI Reports s/tranches NE 2014
Partie A : Opérations prioritaires	4 770	4 500	12 989	8 966	10 246	564
Partie B : Opérations importantes	4 517	650	2 672	1 338	2 192	44
Partie C : Ressources propres composantes	772	812	429	355	2 776	27
Opérations anticipées - Plan Campus	104	0	1 713	-	2 307	-
TOTAL	**10 163**	**6 500**	**17 803**	**10 659**	**17 522**	**635**

LES DÉPENSES 2015 PAR ACTION LOLF

Depuis la mise en œuvre de la LOLF, la répartition prévisionnelle des crédits entre les actions est présentée de manière indicative. La structure du budget de l'UCBL par destination est le reflet des missions et des orientations prioritaires de l'établissement : formation (36%), recherche (30%), infrastructures (14%).

Cette présentation n'a qu'une dimension informative puisque la LOLF permet de modifier en cours de gestion la destination des crédits entre les actions dans la limite des enveloppes globalisées allouées. L'imputation des dépenses est laissée à la libre appréciation des gestionnaires. Un meilleur encadrement des pratiques d'imputation par destination sera envisagé dans le cadre du contrôle interne budgétaire.

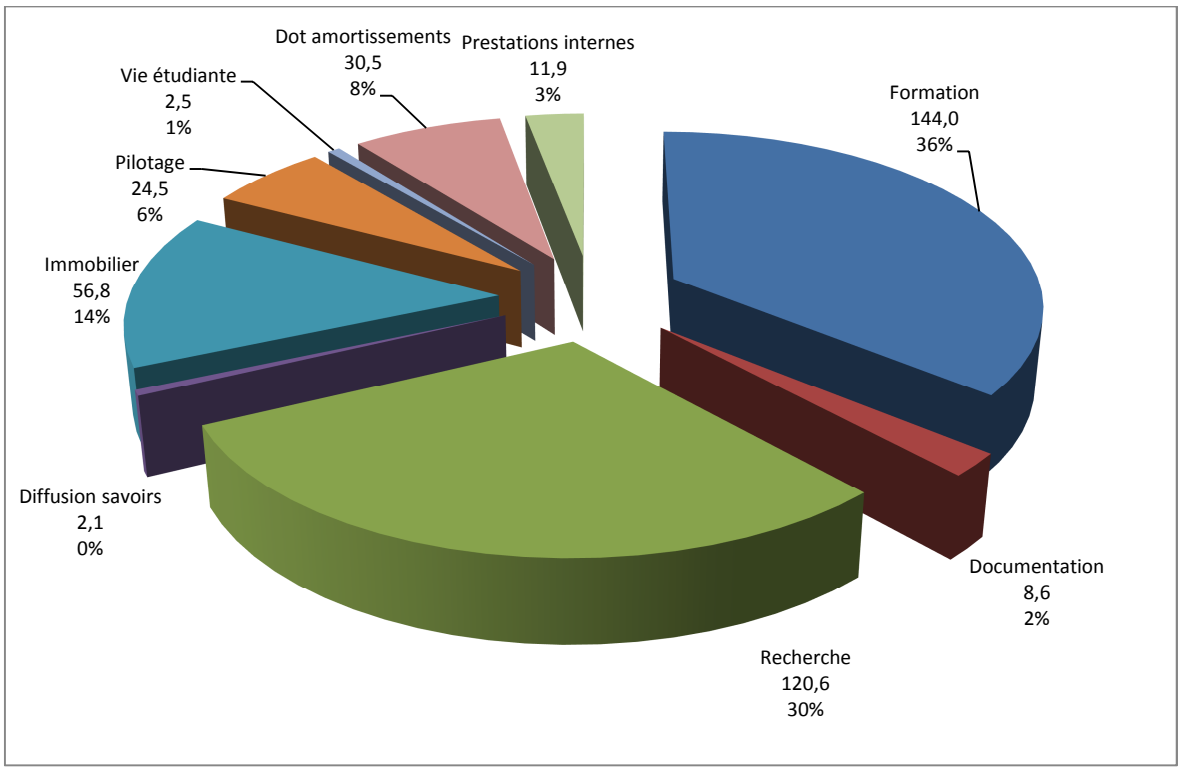

ÉVOLUTION DES ÉQUILIBRES BUDGÉTAIRES ET BILAN

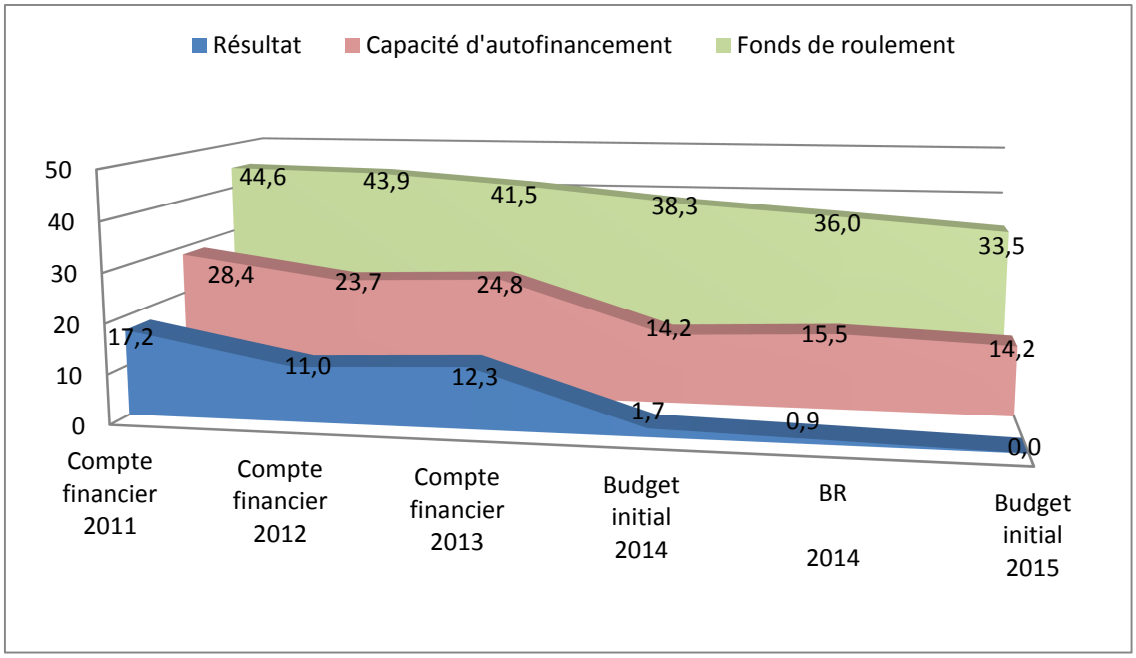

Le résultat prévisionnel de l'exercice s'établit à 20 K€. Il tient compte de l'ensemble des produits et des charges liés à l'activité, en application du principe de constatation des droits et obligations. Il intègre notamment les charges et produits calculés, non directement liés à des flux de trésorerie, tels que les dotations aux amortissements. La tendance à la baisse du résultat de l'UCBL se confirme donc, en prévision, pour 2015 et s'explique par les nouvelles modalités de comptabilisation des subventions destinées à financer des dépenses d'investissement depuis

2014, et plus particulièrement en 2015 par une baisse significative attendue des moyens alloués par le ministère.

La capacité d'autofinancement (CAF), qui correspond à la différence entre les seuls produits encaissables et les charges décaissables, mesure les ressources internes générées par l'activité courante et la capacité de l'établissement à autofinancer ses besoins en investissements. Pour 2015, la CAF est de 14,2 M€ en prévision initiale. Tout comme le compte de résultat, elle est impactée par la diminution des recettes de fonctionnement.

L'estimation du fonds de roulement est de 33,5 M€ (en variation de -2,5 M€ par rapport à 2014, lui-même estimé à ce jour). Il n'est impacté que par les reports des tranches 2014 non exécutées dans le cadre des programmes pluriannuels d'investissement et par les ressources nouvelles encaissées les années précédentes et utilisées en 2015 pour des travaux.

Compte tenu de ces éléments, le projet de budget initial 2015 répond à l'exigence de maintien de l'équilibre. La tendance à la baisse du résultat prévisionnel est cependant inquiétante.

Par rapport au budget rectificatif 2014, la diminution du résultat prévisionnel s'explique par une diminution des recettes attendues supérieures à celles des dépenses

	Compte financier 2012	Compte financier 2013	Budget initial 2014	BR 2014	Budget initial 2015	BI 15 - BR 14
Recettes encaissables	348,7	357,1	343,9	353,1	346,3	-6,8
Dotations aux amortissements	19,0	20,8	19,0	20,5	16,4	-4,1
Prestations internes	11,2	11,7	11,8	11,7	11,9	+0,2
Total recettes	379,0	389,7	374,7	385,4	374,6	-10,8
Salaires	266,7	273,9	273,5	278,1	276,9	-1,2
Fonctionnement décaissable	58,3	58,5	56,2	59,6	55,2	-4,4
Amortissements et provisions	31,6	33,3	31,4	35,2	30,5	-4,7
Prestations internes	11,2	11,7	11,8	11,7	11,9	+0,2
Total dépenses	367,9	377,3	373,0	384,5	374,6	-9,9
Résultat	11,0	12,4	1,7	0,9	0,0	-0,9
Capacité d'autofinancement	23,7	24,8	14,2	15,5	14,2	-1,4
Subventions d'investissement	3,9	7,0	18,8	15,3	10,2	-5,1
Investissements	20,5	19,1	36,2	36,4	26,9	-9,5
vFDR (après corrections)	-0,7	-2,4	-3,2	-5,5	-2,5	

Université Claude Bernard Lyon 1

BUDGET 2015

ANNEXE 1.1.a

BUDGET PRINCIPAL HORS CISR & SIUAPS ET AVANT INTEGRATION DES REPORTS DES TRANCHES NON EXECUTEES DES PPI

	DEPENSES DE PERSONNEL		CAF +		RECETTES DE FONCTIONNEMENT		CAF -
63	Impôts et taxes sur rémunérations	3 204 392		70	Vente de produits - prestations de services	27 394 145	
64	Charges de personnel	273 516 526		74	Subventions d'exploitation	315 024 849	
	TOTAL DEPENSES DE PERSONNEL	276 720 918		75	Produits de gestion courante	14 083 834	
	DEPENSES DE FONCTIONNEMENT			76	Produits financiers	70 000	
60	Achats et variation de stocks	23 489 697		77	Produits exceptionnels	20 000	
61	Services extérieurs	9 996 714		78	Reprises sur amortissements et provisions	16 075 249	-16 075 249
62	Autres services extérieurs	15 919 067					
63	Impôts, taxes et versements assimilés	86 199					
65	Autres charges de gestion courante	16 806 824					
66	Charges financières	2 000					
67	Charges exceptionnelles	200					
68	Dotation aux amortissements et aux provisions	29 645 802	+29 645 802				
	TOTAL DEPENSES DE FONCTIONNEMENT	95 946 503					
	TOTAL PERSONNEL + FONCTIONNEMENT	372 667 421	+29 645 802		TOTAL RECETTES DE FONCTIONNEMENT	372 668 077	-16 075 249
	EXCEDENT PREVISIONNEL	656			DEFICIT PREVISIONNEL		
	CAPACITE D'AUTOFINANCEMENT	13 571 209			INSUFFISANCE D'AUTOFINANCEMENT		

	DEPENSES D'INVESTISSEMENT				RECETTES D'INVESTISSEMENT		
	INSUFFISANCE D'AUTOFINANCEMENT				CAPACITE D'AUTOFINANCEMENT	13 571 209	
205	Brevets, licences, marques, procédés, logiciels…	46 100		101	Financements non rattachés à des actifs déterminés - Etat		
212	Agencements et aménagements de terrains			104	Financements rattachés à des actifs déterminés - Etat	3 735 433	
213	Constructions	971 412		134	Financements rattachés à des actifs déterminés	6 470 218	
215	Matériel scientifique, technique et outillage	5 496 075					
218	Autres matériels	1 833 307					
231	Immobilisations corporelles en cours	17 149 151					
237	Avances et acomptes versés sur immo. incorp.						
238	Avances et acomptes versés sur immo. corp.						
	TOTAL DEPENSES D'INVESTISSEMENT	25 496 045			TOTAL RECETTES D'INVESTISSEMENT	10 205 651	
	TOTAL IAF + DEPENSES D'INVESTISSEMENT	25 496 045			TOTAL CAF + RECETTES D'INVESTISSEMENT	23 776 860	
	AUGMENTATION DU FONDS DE ROULEMENT				DIMINUTION DU FONDS DE ROULEMENT	1 719 185	

	BUDGET	398 163 466

Université Claude Bernard Lyon 1

BUDGET 2015

ANNEXE 1.1.b

BUDGET PRINCIPAL HORS CISR & SIUAPS ET APRES INTEGRATION DES REPORTS DES TRANCHES NON EXECUTEES DES PPI

	DEPENSES DE PERSONNEL		CAF +		RECETTES DE FONCTIONNEMENT		CAF -
63	Impôts et taxes sur rémunérations	3 204 392		70	Vente de produits - prestations de services	27 394 145	
64	Charges de personnel	273 516 526		74	Subventions d'exploitation	315 024 849	
	TOTAL DEPENSES DE PERSONNEL	276 720 918		75	Produits de gestion courante	14 083 834	
	DEPENSES DE FONCTIONNEMENT			76	Produits financiers	70 000	
60	Achats et variation de stocks	23 489 697		77	Produits exceptionnels	20 000	
61	Services extérieurs	9 996 714		78	Reprises sur amortissements et provisions	16 075 249	-16 075 249
62	Autres services extérieurs	15 919 067					
63	Impôts, taxes et versements assimilés	86 199					
65	Autres charges de gestion courante	16 806 824					
66	Charges financières	2 000					
67	Charges exceptionnelles	200					
68	Dotation aux amortissements et aux provisions	29 645 802	+29 645 802				
	TOTAL DEPENSES DE FONCTIONNEMENT	95 946 503					
	TOTAL PERSONNEL + FONCTIONNEMENT	372 667 421	+29 645 802		TOTAL RECETTES DE FONCTIONNEMENT	372 668 077	-16 075 249
	EXCEDENT PREVISIONNEL	656			DEFICIT PREVISIONNEL		
	CAPACITE D'AUTOFINANCEMENT	13 571 209			INSUFFISANCE D'AUTOFINANCEMENT		

	DEPENSES D'INVESTISSEMENT				RECETTES D'INVESTISSEMENT		
	INSUFFISANCE D'AUTOFINANCEMENT				CAPACITE D'AUTOFINANCEMENT	13 571 209	
205	Brevets, licences, marques, procédés, logiciels…	46 100		101	Financements non rattachés à des actifs déterminés - Etat		
212	Agencements et aménagements de terrains			104	Financements rattachés à des actifs déterminés - Etat	3 735 433	
213	Constructions	971 412		134	Financements rattachés à des actifs déterminés	6 470 218	
215	Matériel scientifique, technique et outillage	5 496 075					
218	Autres matériels	1 897 177					
231	Immobilisations corporelles en cours	17 784 503					
237	Avances et acomptes versés sur immo. incorp.						
238	Avances et acomptes versés sur immo. corp.						
	TOTAL DEPENSES D'INVESTISSEMENT	26 195 267			TOTAL RECETTES D'INVESTISSEMENT	10 205 651	
	TOTAL IAF + DEPENSES D'INVESTISSEMENT	26 195 267			TOTAL CAF + RECETTES D'INVESTISSEMENT	23 776 860	
	AUGMENTATION DU FONDS DE ROULEMENT				DIMINUTION DU FONDS DE ROULEMENT	2 418 407	

	BUDGET	398 862 688

Université Claude Bernard Lyon 1

BUDGET 2015

ANNEXE 1.1.c

BUDGET PRINCIPAL DONT CISR & SIUAPS ET AVANT INTEGRATION DES REPORTS DES TRANCHES NON EXECUTEES DES PPI

	DEPENSES DE PERSONNEL		CAF +		RECETTES DE FONCTIONNEMENT		CAF -
63	Impôts et taxes sur rémunérations	3 207 047		70	Vente de produits - prestations de services	27 421 745	
64	Charges de personnel	273 718 791		74	Subventions d'exploitation	315 161 849	
	TOTAL DEPENSES DE PERSONNEL	276 925 838		75	Produits de gestion courante	15 547 800	
	DEPENSES DE FONCTIONNEMENT			76	Produits financiers	70 000	
60	Achats et variation de stocks	23 912 447		77	Produits exceptionnels	21 000	
61	Services extérieurs	10 126 314		78	Reprises sur amortissements et provisions	16 366 486	-16 366 486
62	Autres services extérieurs	16 090 567					
63	Impôts, taxes et versements assimilés	86 199					
65	Autres charges de gestion courante	16 907 824					
66	Charges financières	2 000					
67	Charges exceptionnelles	200					
68	Dotation aux amortissements et aux provisions	30 517 802	+30 517 802				
	TOTAL DEPENSES DE FONCTIONNEMENT	97 643 353					
	TOTAL PERSONNEL + FONCTIONNEMENT	374 569 191	+30 517 802		TOTAL RECETTES DE FONCTIONNEMENT	374 588 880	-16 366 486
	EXCEDENT PREVISIONNEL	19 689			DEFICIT PREVISIONNEL		
	CAPACITE D'AUTOFINANCEMENT	14 171 005			INSUFFISANCE D'AUTOFINANCEMENT		

	DEPENSES D'INVESTISSEMENT				RECETTES D'INVESTISSEMENT		
	INSUFFISANCE D'AUTOFINANCEMENT				CAPACITE D'AUTOFINANCEMENT	14 171 005	
205	Brevets, licences, marques, procédés, logiciels…	46 100		101	Financements non rattachés à des actifs déterminés - Etat		
212	Agencements et aménagements de terrains			104	Financements rattachés à des actifs déterminés - Etat	3 735 433	
213	Constructions	1 342 412		134	Financements rattachés à des actifs déterminés	6 470 218	
215	Matériel scientifique, technique et outillage	5 510 075					
218	Autres matériels	2 175 607					
231	Immobilisations corporelles en cours	17 149 151					
237	Avances et acomptes versés sur immo. incorp.						
238	Avances et acomptes versés sur immo. corp.						
	TOTAL DEPENSES D'INVESTISSEMENT	26 223 345			TOTAL RECETTES D'INVESTISSEMENT	10 205 651	
	TOTAL IAF + DEPENSES D'INVESTISSEMENT	26 223 345			TOTAL CAF + RECETTES D'INVESTISSEMENT	24 376 656	
	AUGMENTATION DU FONDS DE ROULEMENT				DIMINUTION DU FONDS DE ROULEMENT	1 846 689	

	BUDGET	400 792 536

Université Claude Bernard Lyon 1

BUDGET 2015

ANNEXE 1.1.d

BUDGET PRINCIPAL DONT CISR & SIUAPS ET APRES INTEGRATION DES REPORTS DES TRANCHES NON EXECUTEES DES PPI

	DEPENSES DE PERSONNEL		CAF +		RECETTES DE FONCTIONNEMENT		CAF -
63	Impôts et taxes sur rémunérations	3 207 047		70	Vente de produits - prestations de services	27 421 745	
64	Charges de personnel	273 718 791		74	Subventions d'exploitation	315 161 849	
	TOTAL DEPENSES DE PERSONNEL	276 925 838		75	Produits de gestion courante	15 547 800	
	DEPENSES DE FONCTIONNEMENT			76	Produits financiers	70 000	
60	Achats et variation de stocks	23 912 447		77	Produits exceptionnels	21 000	
61	Services extérieurs	10 126 314		78	Reprises sur amortissements et provisions	16 366 486	-16 366 486
62	Autres services extérieurs	16 090 567					
63	Impôts, taxes et versements assimilés	86 199					
65	Autres charges de gestion courante	16 907 824					
66	Charges financières	2 000					
67	Charges exceptionnelles	200					
68	Dotation aux amortissements et aux provisions	30 517 802	+30 517 802				
	TOTAL DEPENSES DE FONCTIONNEMENT	97 643 353					
	TOTAL PERSONNEL + FONCTIONNEMENT	374 569 191	+30 517 802		TOTAL RECETTES DE FONCTIONNEMENT	374 588 880	-16 366 486
	EXCEDENT PREVISIONNEL	19 689			DEFICIT PREVISIONNEL		
	CAPACITE D'AUTOFINANCEMENT	14 171 005			INSUFFISANCE D'AUTOFINANCEMENT		

	DEPENSES D'INVESTISSEMENT				RECETTES D'INVESTISSEMENT		
	INSUFFISANCE D'AUTOFINANCEMENT				CAPACITE D'AUTOFINANCEMENT	14 171 005	
205	Brevets, licences, marques, procédés, logiciels…	46 100		101	Financements non rattachés à des actifs déterminés - Etat		
212	Agencements et aménagements de terrains			104	Financements rattachés à des actifs déterminés - Etat	3 735 433	
213	Constructions	1 342 412		134	Financements rattachés à des actifs déterminés	6 470 218	
215	Matériel scientifique, technique et outillage	5 510 075					
218	Autres matériels	2 239 477					
231	Immobilisations corporelles en cours	17 784 503					
237	Avances et acomptes versés sur immo. incorp.						
238	Avances et acomptes versés sur immo. corp.						
	TOTAL DEPENSES D'INVESTISSEMENT	26 922 567			TOTAL RECETTES D'INVESTISSEMENT	10 205 651	
	TOTAL IAF + DEPENSES D'INVESTISSEMENT	26 922 567			TOTAL CAF + RECETTES D'INVESTISSEMENT	24 376 656	
	AUGMENTATION DU FONDS DE ROULEMENT				DIMINUTION DU FONDS DE ROULEMENT	2 545 911	

	BUDGET	401 491 758

Université Claude Bernard Lyon 1

BUDGET RECTIFICATIF 2015
ANNEXE 1.2.1
BUDGET PROPRE INTEGRE ISFA

CODE	DESTINATIONS	PERSONNEL	FONCTIONNEMENT	INVESTISSEMENT	TOTAL	
1013	Licence (dont ISTR)		15 000		**15 000**	**4,1%**
1023	Master	56 384	133 910	96 000	**286 294**	**78,6%**
1033	Doctorat		40 003		**40 003**	**11,0%**
DZ1	Prestations internes		23 000		**23 000**	**6,3%**
	TOTAL DEPENSES (1)	**56 384**	**156 910**	**96 000**	**364 297**	**100,0%**

RECETTES LIEES A L'ACTIVITE DE LA COMPOSANTE (2)		**247 727**
Prestations de service		**47 727**
Taxe d'apprentissage		**200 000**

LIGNE D'EQUILIBRE = CONTRIBUTION DE L'UNIVERSITE (3) = (1) - (2)		**116 570**
Moyens pédagogiques		**116 570**

Université Claude Bernard Lyon 1

BUDGET RECTIFICATIF 2014
ANNEXE 1.2.2
BUDGET PROPRE INTEGRE ISPBL

CODE	DESTINATIONS	PERSONNEL	FONCTIONNEMENT	INVESTISSEMENT	TOTAL	
1021	Formations Santé Post P1	56 449	306 935	185 701	**549 085**	**78,2%**
1152	Pilotage opérationnel des établissements		24 370		**24 370**	**3,5%**
DZ1	Prestations internes		129 010		**129 010**	**18,4%**
	TOTAL DEPENSES (1)	**56 449**	**460 315**	**185 701**	**702 465**	**100,0%**
	RECETTES LIEES A L'ACTIVITE DE LA COMPOSANTE (2)				**500 000**	
	Taxe d'apprentissage				**500 000**	
	LIGNE D'EQUILIBRE = CONTRIBUTION DE L'UNIVERSITE (3) = (1) - (2)				**202 465**	
	Moyens pédagogiques				**202 465**	

Université Claude Bernard Lyon 1

BUDGET INITIAL 2015
ANNEXE 1.2.3
BUDGET PROPRE INTEGRE ISTR

CODE	DESTINATIONS	PERSONNEL	FONCTIONNEMENT	INVESTISSEMENT	TOTAL	
1013	Licence (dont ISTR)	514 207	812 607	24 500	**1 351 314**	
1014	Licence professionnelle	54 686		2 000		
1021	Formations Santé Post P1	20 400			**20 400**	
		589 293	**812 607**	**26 500**	**1 428 400**	**59,4%**
1152	Pilotage opérationnel des établissements	**27 999**	**130 000**	**1 000**	**158 999**	**6,6%**
DZ1	Prestations internes		**816 886**		**816 886**	**34,0%**
	TOTAL DEPENSES (1)	**617 292**	**1 759 493**	**27 500**	**2 404 285**	**100,0%**

RECETTES LIEES A L'ACTIVITE DE LA COMPOSANTE (2)		**1 195 000**
Concours		**325 000**
Produits divers		**24 000**
Subventions collectivités locales		**766 000**
Taxe d'apprentissage		**80 000**

LIGNE D'EQUILIBRE = CONTRIBUTION DE L'UNIVERSITE (3) = (1) - (2)		**1 209 285**
Moyens pédagogiques		**819 504**
COM 2015		**391 743**
Provision pour CDI		**-1 962**

Université Claude Bernard Lyon 1

BUBDGET INITIAL 2015
ANNEXE 1.2.4
BUDGET PROPRE INTEGRE IUT

CODE	DESTINATIONS	PERSONNEL	FONCTIONNEMENT	INVESTISSEMENT	TOTAL	
1012	DUT-DEUST	2 264 687	1 105 593	249 387	**3 619 667**	
1014	Licence professionnelle	2 118 075	558 833	44 315	**2 721 223**	
1023	Master		29 200	7 600	**36 800**	
		4 382 762	**1 693 626**	**301 302**	**6 377 690**	**50,4%**
1052	Documentation administrative et pédagogique		170 400		**170 400**	**1,3%**
1061	Sciences de la vie, biotechnologie et santé		47 700		**47 700**	**0,4%**
1142	Constr. Restructuration, premier équipement		31 000	490 000	**521 000**	
1143	Maintenance		191 500	1 500	**193 000**	
11441	Nettoyage		640 000		**640 000**	
11442	Fluides		862 490		**862 490**	
11444	Autres		725 101	15 000	**740 101**	
1145	Sécurité		181 000	1 000	**182 000**	
			2 631 091	507 500	**3 138 591**	**24,8%**
1152	Pilotage opérationnel des établissements	603 286	456 276	6 150	**1 065 712**	**8,4%**
DA	Dotations aux amortissements		1 000 000		**1 000 000**	
DZ1	Prestations internes		847 355		**847 355**	
			1 847 355		**1 847 355**	**14,6%**
	TOTAL DEPENSES (1)	**4 986 048**	**6 846 448**	**814 952**	**12 647 448**	**100,0%**

RECETTES LIEES A L'ACTIVITE DE LA COMPOSANTE (2)	**7 644 627**
Formation continue	**5 816 588**
Subventions collectivités locales	**807 025**
Autres subventions	**22 485**
Taxe d'apprentissage	**835 500**
Produits divers	**26 000**
Neutralisation des amortissements	**137 029**

LIGNE D'EQUILIBRE = CONTRIBUTION DE L'UNIVERSITE (3) = (1) - (2)	**5 002 821**
Dotation de fonctionnement	**4 171 098**
Droits d'inscription	**327 423**
Retour sur amortissements	**490 000**
Recettes AIC	**14 300**

Université Claude Bernard Lyon 1

BUDGET INITIAL 2015
ANNEXE 1.2.5
BUDGET PROPRE INTEGRE ESPE

CODE	DESTINATIONS	PERSONNEL	FONCTIONNEMENT	INVESTISSEMENT	TOTAL	
1023	Master	153 085	925 223	77 753	**1 156 061**	
1025	Formation non diplômante					
		153 085	**925 223**	**77 753**	**1 156 061**	**61,0%**
111	Recherche universitaire en Sciences de l'Homme et de la Société					
1143	Maintenance					
11441	Nettoyage					
11442	Maintenance		451 000		**451 000**	
			451 000		**451 000**	**23,8%**
1152	Pilotage opérationnel des établissements					
203	Santé des étudiants et activités associatives, culturelles et sportives					
DZ1	Prestations internes		287 215		**287 215**	**15,2%**
	TOTAL DEPENSES (1)	**153 085**	**1 663 438**	**77 753**	**1 894 276**	**100,0%**

RECETTES LIEES A L'ACTIVITE DE LA COMPOSANTE (2)		**1 082 868**
Contributions des universités partenaires		**191 900**
Fonctionnaires stagiaires		**187 666**
Subventions collectivités locales		**129 296**
Interventions enseignants hors MEEF		**125 460**
Autres subventions		**10 000**
Taxe d'apprentissage		**3 000**
Produits divers		**435 546**

LIGNE D'EQUILIBRE = CONTRIBUTION DE L'UNIVERSITE (3) = (1) - (2)		**811 408**
Dotation de fonctionnement		**776 227**
Recettes AIC		**1 000**
Soldes opérations		**35 645**
Provision CDI		**-1 464**

Université Claude Bernard Lyon 1

BUDGET INITIAL 2015
ANNEXE 1.2.6
BUDGET PROPRE INTEGRE OBSERVATOIRE

CODE	DESTINATIONS	PERSONNEL	FONCTIONNEMENT	INVESTISSEMENT	TOTAL	
L013	Licence		3 483		**3 483**	
L014	Licence professionnelle			18 000	**18 000**	
L023	Master		8 068	880	**8 948**	
			11 551		**30 431**	**11,9%**
L131	Autres que formation continue		700		**700**	**0,3%**
L143	Maintenance					
L1441	Nettoyage		24 000		**24 000**	
L1442	Fluides		130 000		**130 000**	
			154 000		**154 000**	**60,4%**
L152	Pilotage et animation du programme		56 854	7 700	**64 554**	**25,3%**
DZ1	Prestations internes		5 314		**5 314**	**2,1%**
	TOTAL DEPENSES (1)		**228 419**	**7 700**	**254 999**	**100,0%**
	RECETTES LIEES A L'ACTIVITE DE LA COMPOSANTE (2)				**77 400**	
	Produits divers				**53 000**	
	Taxe d'apprentissage				**24 400**	
	LIGNE D'EQUILIBRE = CONTRIBUTION DE L'UNIVERSITE (3) = (1) - (2)				**177 599**	
	Dotation de fonctionnement				**98 000**	
	Recettes AIC				**19 657**	
	Crédits pédagogiques				**14 942**	
	Convention INSU/UCBL				**45 000**	

Université Claude Bernard Lyon 1

BUDGET INITIAL 201
ANNEXE 1.2.
BUDGET PROPRE INTEGRE POLYTEC

ODE	DESTINATIONS	PERSONNEL	FONCTIONNEMENT	INVESTISSEMENT	TOTAL	
013	Licence (dont ISTR)		8 000		**8 000**	
023	Master		162 000	15 500	**177 500**	
			170 000	**15 500**	**185 500**	57,3
.43	Maintenance		6 000		**6 000**	
.441	Nettoyage		4 000		**4 000**	
			10 000		**10 000**	3,1
.52	Pilotage opérationnel des établissements	38 427	37 323	2 000	**77 750**	24,0
01	Aides directes		22 000		**25 000**	7,7
Z1	Prestations internes		28 600		**28 600**	8,8
	TOTAL DEPENSES (1)	**38 427**	**267 923**	**17 500**	**323 850**	100,0
	RECETTES LIEES A L'ACTIVITE DE LA COMPOSANTE (2)				**191 000**	
	Produits divers				**38 000**	
	Subventions collectivités locales				**53 000**	
	Taxe d'apprentissage				**100 000**	
	LIGNE D'EQUILIBRE = CONTRIBUTION DE L'UNIVERSITE (3) = (1) - (2)				**132 850**	
	Moyens pédagogiques				**132 850**	

Université Claude Bernard Lyon 1

BUDGET INITIAL 2015

ANNEXE 1.3.a

SYNTHESE MASSE - GESTION

UCBL hors CISR et SIUAPS, avant intégration des tranches non exécutées des programmes pluriannuels d'investissement

	Code	DESTINATIONS	PERSONNEL	FONCTIONNEMENT	INVESTISSEMENT	TOTAL	TOTAL	
PROGRAMME 150 "FORMATIONS SUPERIEURES ET RECHERCHE UNIVERSITAIRE"	1011	P1 1ère année santé	9 907 049	331 287	14 000	10 252 336		
	1012	DUT-DEUST	23 430 643	1 391 869	251 387	25 073 899		
	1013	Licence (dont ISTR)	28 320 203	3 421 021	492 902	32 234 126	**75 113 673**	
	1014	Licence professionnelle	4 761 727	934 434	232 462	5 928 623		
	1015	Formation non diplômante	1 425 316	184 933	14 440	1 624 689		
	1021	Formations Santé Post P1	22 901 284	3 490 143	938 900	27 330 327		
	1023	Master	34 745 234	3 419 149	1 513 697	39 678 080	**68 200 100**	
	1025	Formation non diplômante	974 987	165 747	50 959	1 191 693		
	1033	Doctorat	595 815	40 003		635 818	**645 297**	
	1035	Formation non diplômante	9 479			9 479		
			127 071 737	**13 378 586**	**3 508 747**	**143 959 070**	**143 959 070**	**36,2%**
	1051	Documentation recherche	473 971	2 894 971	24 000	3 392 942		
	1052	Documentation administrative et pédagogique	3 903 281	1 257 403	45 000	5 205 684		
			4 377 252	**4 152 374**	**69 000**	**8 598 626**	**8 598 626**	**2,2%**
	1061	Recherche universitaire en sciences de la vie, biotechnologie et santé	52 797 969	6 014 995	1 788 591	60 601 555	**60 601 555**	
	1062	H.C.L / I.M.L						
	107	Recherche universitaire en mathématiques, S.T.I.C, micro, et nanotechnologies	11 235 370	743 399	76 179	12 054 948	**12 054 948**	
	108	Recherche universitaire en physique, chimie, sciences pour l'ingénieur	26 183 832	4 174 482	1 030 434	31 388 748	**31 388 748**	
	109	Recherche universitaire en physique nucléaire et des hautes énergies	3 045 195	90 722	28 000	3 163 917	**3 163 917**	
	110	Recherche universitaire en Sciences de la Terre, de l'Univers et de l'Environnement	5 626 220	1 089 936	320 362	7 036 518	**7 036 518**	
	111	Recherche universitaire en Sciences de l'Homme et de la Société	3 456 182	304 259	14 000	3 774 441	**3 774 441**	
	112	Recherche universitaire Interdisciplinaire et transversale	2 449 935	3 800	100 000	2 553 735	**2 553 735**	
			104 794 703	**12 421 593**	**3 357 566**	**120 573 862**	**120 573 862**	**30,3%**
	1131	Diffusion des savoirs hors formation continue	860 509	1 149 081	13 000	2 022 590		
	1132	Diffusion des savoirs en formation continue	59 627			59 627		
			920 136	**1 149 081**	**13 000**	**2 082 217**	**2 082 217**	**0,5%**
	1141	Construction et équipement CPER	198 889	247 982	6 544 228	6 991 099	**6 991 099**	
	1142	Constr. Restructuration, premier équipement	871 997	201 000	7 286 690	8 359 687	**8 359 687**	
	1143	Maintenance	2 148 856	1 761 713	3 967 733	7 878 302	**7 878 302**	
	11441	Nettoyage	5 236 362	1 910 248	10 000	7 156 610		
	11442	Fluides		8 054 838	18 000	8 072 838	**24 549 935**	
	11444	Immobilier autres	4 595 347	1 597 620	54 525	6 247 492		
	1145	Sécurité	1 083 295	1 980 700	9 000	3 072 995		
	1146	Informatique	5 010 088	1 654 295	311 099	6 975 482	**6 975 482**	
			19 144 834	**17 408 396**	**18 201 275**	**54 754 505**	**54 754 505**	**13,8%**
	1152	Pilotage opérationnel des établissements	**19 162 594**	**4 974 365**	**319 840**	**24 456 799**	**24 456 799**	**6,1%**
PROGRAMME 230 "VIE ETUDIANTE"	201	Aides directes	136 559	22 000		158 559	**158 559**	
	202	Aides indirectes	3 786	5 000		8 786	**8 786**	
	203	Santé des étudiants et activités associatives, culturelles et sportives	1 109 317	949 564	26 617	2 085 498	**2 085 498**	
			1 249 662	**976 564**	**26 617**	**2 252 843**	**2 252 843**	**0,6%**
PROGRAMME 150 & 230	DA	Dotations aux amortissements		29 645 802		29 645 802	**29 645 802**	
	DP	Dotations aux provisions						
	DZ1	Prestations internes		11 839 742		11 839 742	**11 839 742**	
				41 485 544		**41 485 544**	**41 485 544**	**10,4%**
TOTAL DES DEPENSES			**276 720 918**	**95 946 503**	**25 496 045**	**398 163 466**	**398 163 466**	**100,0%**

Université Claude Bernard Lyon 1

BUDGET INITIAL 2015

ANNEXE 1.3.a

SYNTHESE MASSE - GESTION

UCBL hors CISR et SIUAPS, avant intégration des tranches non exécutées des programmes pluriannuels d'investissement

	PERSONNEL	FONCTIONNEMENT	INVESTISSEMENT	TOTAL
FORMATION	127 071 737	13 378 586	3 508 747	143 959 070
DOCUMENTATION	4 377 252	4 152 374	69 000	8 598 626
RECHERCHE	104 794 703	12 421 593	3 357 566	120 573 862
DIFFUSION DES SAVOIRS	920 136	1 149 081	13 000	2 082 217
IMMOBILIER	19 144 834	17 408 396	18 201 275	54 754 505
PILOTAGE	19 162 594	4 974 365	319 840	24 456 799
VIE ETUDIANTE	1 249 662	976 564	26 617	2 252 843
DOTATIONS AUX AMORTISSEMENTS		29 645 802		29 645 802
PRESTATIONS INTERNES		11 839 742		11 839 742
TOTAL DES DEPENSES	**276 720 918**	**95 946 503**	**25 496 045**	**398 163 466**

Université Claude Bernard Lyon 1

BUDGET INITIAL 2015

ANNEXE 1.3.b

SYNTHESE MASSE - GESTION

UCBL hors CISR et SIUAPS, après intégration des tranches non exécutées des programmes pluriannuels d'investissement

	Code	DESTINATIONS	PERSONNEL	FONCTIONNEMENT	INVESTISSEMENT	TOTAL	TOTAL	
PROGRAMME 150 "FORMATIONS SUPERIEURES ET RECHERCHE UNIVERSITAIRE"	1011	P1 1ère année santé	9 907 049	331 287	14 000	10 252 336		
	1012	DUT-DEUST	23 430 643	1 391 869	251 387	25 073 899		
	1013	Licence (dont ISTR)	28 320 203	3 421 021	492 902	32 234 126	**75 113 673**	
	1014	Licence professionnelle	4 761 727	934 434	232 462	5 928 623		
	1015	Formation non diplômante	1 425 316	184 933	14 440	1 624 689		
	1021	Formations Santé Post P1	22 901 284	3 490 143	938 900	27 330 327		
	1023	Master	34 745 234	3 419 149	1 513 697	39 678 080	**68 200 100**	
	1025	Formation non diplômante	974 987	165 747	50 959	1 191 693		
	1033	Doctorat	595 815	40 003		635 818	**645 297**	
	1035	Formation non diplômante	9 479			9 479		
			127 071 737	**13 378 586**	**3 508 747**	**143 959 070**	**143 959 070**	**36,1%**
	1051	Documentation recherche	473 971	2 894 971	24 000	3 392 942		
	1052	Documentation administrative et pédagogique	3 903 281	1 257 403	45 000	5 205 684		
			4 377 252	**4 152 374**	**69 000**	**8 598 626**	**8 598 626**	**2,2%**
	1061	Recherche universitaire en sciences de la vie, biotechnologie et santé	52 797 969	6 014 995	1 788 591	60 601 555	**60 601 555**	
	1062	H.C.L / I.M.L						
	107	Recherche universitaire en mathématiques, S.T.I.C, micro, et nanotechnologies	11 235 370	743 399	76 179	12 054 948	**12 054 948**	
	108	Recherche universitaire en physique, chimie, sciences pour l'ingénieur	26 183 832	4 174 482	1 030 434	31 388 748	**31 388 748**	
	109	Recherche universitaire en physique nucléaire et des hautes énergies	3 045 195	90 722	28 000	3 163 917	**3 163 917**	
	110	Recherche universitaire en Sciences de la Terre, de l'Univers et de l'Environnement	5 626 220	1 089 936	320 362	7 036 518	**7 036 518**	
	111	Recherche universitaire en Sciences de l'Homme et de la Société	3 456 182	304 259	14 000	3 774 441	**3 774 441**	
	112	Recherche universitaire Interdisciplinaire et transversale	2 449 935	3 800	100 000	2 553 735	**2 553 735**	
			104 794 703	**12 421 593**	**3 357 566**	**120 573 862**	**120 573 862**	**30,2%**
	1131	Diffusion des savoirs hors formation continue	860 509	1 149 081	13 000	2 022 590		
	1132	Diffusion des savoirs en formation continue	59 627			59 627		
			920 136	**1 149 081**	**13 000**	**2 082 217**	**2 082 217**	**0,5%**
	1141	Construction et équipement CPER	198 889	247 982	6 544 228	6 991 099	**6 991 099**	
	1142	Constr. Restructuration, premier équipement	871 997	201 000	7 822 042	8 895 039	**8 895 039**	
	1143	Maintenance	2 148 856	1 761 713	4 067 733	7 978 302	**7 978 302**	
	11441	Nettoyage	5 236 362	1 910 248	10 000	7 156 610		
	11442	Fluides		8 054 838	18 000	8 072 838	**24 549 935**	
	11444	Immobilier autres	4 595 347	1 597 620	54 525	6 247 492		
	1145	Sécurité	1 083 295	1 980 700	9 000	3 072 995		
	1146	Informatique	5 010 088	1 654 295	374 969	7 039 352	**7 039 352**	
			19 144 834	**17 408 396**	**18 900 497**	**55 453 727**	**55 453 727**	**13,9%**
	1152	Pilotage opérationnel des établissements	**19 162 594**	**4 974 365**	**319 840**	**24 456 799**	**24 456 799**	**6,1%**
PROGRAMME 230 "VIE ETUDIANTE"	201	Aides directes	136 559	22 000		158 559	**158 559**	
	202	Aides indirectes	3 786	5 000		8 786	**8 786**	
	203	Santé des étudiants et activités associatives, culturelles et sportives	1 109 317	949 564	26 617	2 085 498	**2 085 498**	
			1 249 662	**976 564**	**26 617**	**2 252 843**	**2 252 843**	**0,6%**
PROGRAMME 150 & 230	DA	Dotations aux amortissements		29 645 802		29 645 802	**29 645 802**	
	DP	Dotations aux provisions						
	DZ1	Prestations internes		11 839 742		11 839 742	**11 839 742**	
				41 485 544		**41 485 544**	**41 485 544**	**10,4%**
TOTAL DES DEPENSES			**276 720 918**	**95 946 503**	**26 195 267**	**398 862 688**	**398 862 688**	**100,0%**

Université Claude Bernard Lyon 1

BUDGET INITIAL 2015

ANNEXE 1.3.b

SYNTHESE MASSE - GESTION

UCBL hors CISR et SIUAPS, après intégration des tranches non exécutées des programmes pluriannuels d'investissement

	PERSONNEL	FONCTIONNEMENT	INVESTISSEMENT	TOTAL
FORMATION	127 071 737	13 378 586	3 508 747	143 959 070
DOCUMENTATION	4 377 252	4 152 374	69 000	8 598 626
RECHERCHE	104 794 703	12 421 593	3 357 566	120 573 862
DIFFUSION DES SAVOIRS	920 136	1 149 081	13 000	2 082 217
IMMOBILIER	19 144 834	17 408 396	18 900 497	55 453 727
PILOTAGE	19 162 594	4 974 365	319 840	24 456 799
VIE ETUDIANTE	1 249 662	976 564	26 617	2 252 843
DOTATIONS AUX AMORTISSEMENTS		29 645 802		29 645 802
PRESTATIONS INTERNES		11 839 742		11 839 742
TOTAL DES DEPENSES	**276 720 918**	**95 946 503**	**26 195 267**	**398 862 688**

Université Claude Bernard Lyon 1

BUDGET INITIAL 2015

ANNEXE 1.3.c

SYNTHESE MASSE - GESTION

UCBL dont CISR et SIUAPS, avant intégration des tranches non exécutées des programmes pluriannuels d'investissement

	Code	DESTINATIONS	PERSONNEL	FONCTIONNEMENT	INVESTISSEMENT	TOTAL	TOTAL	
PROGRAMME 150 "FORMATIONS SUPERIEURES ET RECHERCHE UNIVERSITAIRE"	1011	P1 1ère année santé	9 907 049	331 287	14 000	10 252 336		
	1012	DUT-DEUST	23 430 643	1 391 869	251 387	25 073 899		
	1013	Licence (dont ISTR)	28 320 203	3 421 021	492 902	32 234 126	**75 113 673**	
	1014	Licence professionnelle	4 761 727	934 434	232 462	5 928 623		
	1015	Formation non diplômante	1 425 316	184 933	14 440	1 624 689		
	1021	Formations Santé Post P1	22 901 284	3 490 143	938 900	27 330 327		
	1023	Master	34 745 234	3 419 149	1 513 697	39 678 080	**68 200 100**	
	1025	Formation non diplômante	974 987	165 747	50 959	1 191 693		
	1033	Doctorat	595 815	40 003		635 818	**645 297**	
	1035	Formation non diplômante	9 479			9 479		
			127 071 737	**13 378 586**	**3 508 747**	**143 959 070**	**143 959 070**	**35,9%**
	1051	Documentation recherche	473 971	2 894 971	24 000	3 392 942		
	1052	Documentation administrative et pédagogique	3 903 281	1 257 403	45 000	5 205 684		
			4 377 252	**4 152 374**	**69 000**	**8 598 626**	**8 598 626**	**2,1%**
	1061	Recherche universitaire en sciences de la vie, biotechnologie et santé	52 797 969	6 014 995	1 788 591	60 601 555	**60 601 555**	
	1062	H.C.L / I.M.L						
	107	Recherche universitaire en mathématiques, S.T.I.C, micro, et nanotechnologies	11 235 370	743 399	76 179	12 054 948	**12 054 948**	
	108	Recherche universitaire en physique, chimie, sciences pour l'ingénieur	26 183 832	4 174 482	1 030 434	31 388 748	**31 388 748**	
	109	Recherche universitaire en physique nucléaire et des hautes énergies	3 045 195	90 722	28 000	3 163 917	**3 163 917**	
	110	Recherche universitaire en Sciences de la Terre, de l'Univers et de l'Environnement	5 626 220	1 089 936	320 362	7 036 518	**7 036 518**	
	111	Recherche universitaire en Sciences de l'Homme et de la Société	3 456 182	304 259	14 000	3 774 441	**3 774 441**	
	112	Recherche universitaire Interdisciplinaire et transversale	2 449 935	3 800	100 000	2 553 735	**2 553 735**	
			104 794 703	**12 421 593**	**3 357 566**	**120 573 862**	**120 573 862**	**30,1%**
	1131	Diffusion des savoirs hors formation continue	860 509	1 149 081	13 000	2 022 590		
	1132	Diffusion des savoirs en formation continue	59 627			59 627		
			920 136	**1 149 081**	**13 000**	**2 082 217**	**2 082 217**	**0,5%**
	1141	Construction et équipement CPER	198 889	247 982	6 544 228	6 991 099	**6 991 099**	
	1142	Constr. Restructuration, premier équipement	871 997	201 000	7 286 690	8 359 687	**8 359 687**	
	1143	Maintenance	2 148 856	1 843 213	4 008 733	8 000 802	**8 000 802**	
	11441	Nettoyage	5 374 642	1 915 248	10 000	7 299 890		
	11442	Fluides		8 355 798	18 000	8 373 798	**24 994 175**	
	11444	Immobilier autres	4 595 347	1 597 620	54 525	6 247 492		
	1145	Sécurité	1 083 295	1 980 700	9 000	3 072 995		
	1146	Informatique	5 010 088	1 830 485	983 399	7 823 972	**7 823 972**	
			19 283 114	**17 972 046**	**18 914 575**	**56 169 735**	**56 169 735**	**14,0%**
	1152	Pilotage opérationnel des établissements	**19 162 594**	**4 974 365**	**319 840**	**24 456 799**	**24 456 799**	**6,1%**
PROGRAMME 230 "VIE ETUDIANTE"	201	Aides directes	136 559	22 000		158 559	**158 559**	
	202	Aides indirectes	3 786	5 000		8 786	**8 786**	
	203	Santé des étudiants et activités associatives, culturelles et sportives	1 175 957	1 150 764	40 617	2 367 338	**2 367 338**	
			1 316 302	**1 177 764**	**40 617**	**2 534 683**	**2 534 683**	**0,6%**
PROGRAMME 150 & 230	DA	Dotations aux amortissements		30 517 802		30 517 802	**30 517 802**	
	DP	Dotations aux provisions						
	DZ1	Prestations internes		11 899 742		11 899 742	**11 899 742**	
				42 417 544		**42 417 544**	**42 417 544**	**10,6%**
TOTAL DES DEPENSES			**276 925 838**	**97 643 353**	**26 223 345**	**400 792 536**	**400 792 536**	**100,0%**

Université Claude Bernard Lyon 1

BUDGET INITIAL 2015

ANNEXE 1.3.c

SYNTHESE MASSE - GESTION

UCBL dont CISR et SIUAPS, avant intégration des tranches non exécutées des programmes pluriannuels d'investissement

	PERSONNEL	FONCTIONNEMENT	INVESTISSEMENT	TOTAL
FORMATION	127 071 737	13 378 586	3 508 747	143 959 070
DOCUMENTATION	4 377 252	4 152 374	69 000	8 598 626
RECHERCHE	104 794 703	12 421 593	3 357 566	120 573 862
DIFFUSION DES SAVOIRS	920 136	1 149 081	13 000	2 082 217
IMMOBILIER	19 283 114	17 972 046	18 914 575	56 169 735
PILOTAGE	19 162 594	4 974 365	319 840	24 456 799
VIE ETUDIANTE	1 316 302	1 177 764	40 617	2 534 683
DOTATIONS AUX AMORTISSEMENTS		30 517 802		30 517 802
PRESTATIONS INTERNES		11 899 742		11 899 742
TOTAL DES DEPENSES	**276 925 838**	**97 643 353**	**26 223 345**	**400 792 536**

Université Claude Bernard Lyon 1

BUDGET INITIAL 2015

ANNEXE 1.3.d

SYNTHESE MASSE - GESTION

UCBL dont CISR et SIUAPS, après intégration des tranches non exécutées des programmes pluriannuels d'investissement

	Code	DESTINATIONS	PERSONNEL	FONCTIONNEMENT	INVESTISSEMENT	TOTAL	TOTAL	
PROGRAMME 150 "FORMATIONS SUPERIEURES ET RECHERCHE UNIVERSITAIRE"	1011	P1 1ère année santé	9 907 049	331 287	14 000	10 252 336		
	1012	DUT-DEUST	23 430 643	1 391 869	251 387	25 073 899		
	1013	Licence (dont ISTR)	28 320 203	3 421 021	492 902	32 234 126	**75 113 673**	
	1014	Licence professionnelle	4 761 727	934 434	232 462	5 928 623		
	1015	Formation non diplômante	1 425 316	184 933	14 440	1 624 689		
	1021	Formations Santé Post P1	22 901 284	3 490 143	938 900	27 330 327		
	1023	Master	34 745 234	3 419 149	1 513 697	39 678 080	**68 200 100**	
	1025	Formation non diplômante	974 987	165 747	50 959	1 191 693		
	1033	Doctorat	595 815	40 003		635 818	**645 297**	
	1035	Formation non diplômante	9 479			9 479		
			127 071 737	**13 378 586**	**3 508 747**	**143 959 070**	**143 959 070**	**35,9%**
	1051	Documentation recherche	473 971	2 894 971	24 000	3 392 942		
	1052	Documentation administrative et pédagogique	3 903 281	1 257 403	45 000	5 205 684		
			4 377 252	**4 152 374**	**69 000**	**8 598 626**	**8 598 626**	**2,1%**
	1061	Recherche universitaire en sciences de la vie, biotechnologie et santé	52 797 969	6 014 995	1 788 591	60 601 555	**60 601 555**	
	1062	H.C.L / I.M.L						
	107	Recherche universitaire en mathématiques, S.T.I.C, micro, et nanotechnologies	11 235 370	743 399	76 179	12 054 948	**12 054 948**	
	108	Recherche universitaire en physique, chimie, sciences pour l'ingénieur	26 183 832	4 174 482	1 030 434	31 388 748	**31 388 748**	
	109	Recherche universitaire en physique nucléaire et des hautes énergies	3 045 195	90 722	28 000	3 163 917	**3 163 917**	
	110	Recherche universitaire en Sciences de la Terre, de l'Univers et de l'Environnement	5 626 220	1 089 936	320 362	7 036 518	**7 036 518**	
	111	Recherche universitaire en Sciences de l'Homme et de la Société	3 456 182	304 259	14 000	3 774 441	**3 774 441**	
	112	Recherche universitaire Interdisciplinaire et transversale	2 449 935	3 800	100 000	2 553 735	**2 553 735**	
			104 794 703	**12 421 593**	**3 357 566**	**120 573 862**	**120 573 862**	**30,0%**
	1131	Diffusion des savoirs hors formation continue	860 509	1 149 081	13 000	2 022 590		
	1132	Diffusion des savoirs en formation continue	59 627			59 627		
			920 136	**1 149 081**	**13 000**	**2 082 217**	**2 082 217**	**0,5%**
	1141	Construction et équipement CPER	198 889	247 982	6 544 228	6 991 099	**6 991 099**	
	1142	Constr. Restructuration, premier équipement	871 997	201 000	7 822 042	8 895 039	**8 895 039**	
	1143	Maintenance	2 148 856	1 843 213	4 108 733	8 100 802	**8 100 802**	
	11441	Nettoyage	5 374 642	1 915 248	10 000	7 299 890		
	11442	Fluides		8 355 798	18 000	8 373 798	**24 994 175**	
	11444	Immobilier autres	4 595 347	1 597 620	54 525	6 247 492		
	1145	Sécurité	1 083 295	1 980 700	9 000	3 072 995		
	1146	Informatique	5 010 088	1 830 485	1 047 269	7 887 842	**7 887 842**	
			19 283 114	**17 972 046**	**19 613 797**	**56 868 957**	**56 868 957**	**14,2%**
	1152	Pilotage opérationnel des établissements	**19 162 594**	**4 974 365**	**319 840**	**24 456 799**	**24 456 799**	**6,1%**
PROGRAMME 230 "VIE ETUDIANTE"	201	Aides directes	136 559	22 000		158 559	**158 559**	
	202	Aides indirectes	3 786	5 000		8 786	**8 786**	
	203	Santé des étudiants et activités associatives, culturelles et sportives	1 175 957	1 150 764	40 617	2 367 338	**2 367 338**	
			1 316 302	**1 177 764**	**40 617**	**2 534 683**	**2 534 683**	**0,6%**
PROGRAMME 150 & 230	DA	Dotations aux amortissements		30 517 802		30 517 802	**30 517 802**	
	DP	Dotations aux provisions						
	DZ1	Prestations internes		11 899 742		11 899 742	**11 899 742**	
				42 417 544		**42 417 544**	**42 417 544**	**10,6%**
TOTAL DES DEPENSES			**276 925 838**	**97 643 353**	**26 922 567**	**401 491 758**	**401 491 758**	**100,0%**

Université Claude Bernard Lyon 1

BUDGET INITIAL 2015

ANNEXE 1.3.d

SYNTHESE MASSE - GESTION

UCBL dont CISR et SIUAPS, après intégration des tranches non exécutées des programmes pluriannuels d'investissement

	PERSONNEL	FONCTIONNEMENT	INVESTISSEMENT	TOTAL
FORMATION	127 071 737	13 378 586	3 508 747	143 959 070
DOCUMENTATION	4 377 252	4 152 374	69 000	8 598 626
RECHERCHE	104 794 703	12 421 593	3 357 566	120 573 862
DIFFUSION DES SAVOIRS	920 136	1 149 081	13 000	2 082 217
IMMOBILIER	19 283 114	17 972 046	19 613 797	56 868 957
PILOTAGE	19 162 594	4 974 365	319 840	24 456 799
VIE ETUDIANTE	1 316 302	1 177 764	40 617	2 534 683
DOTATIONS AUX AMORTISSEMENTS		30 517 802		30 517 802
PRESTATIONS INTERNES		11 899 742		11 899 742
TOTAL DES DEPENSES	**276 925 838**	**97 643 353**	**26 922 567**	**401 491 758**

Université Claude Bernard Lyon 1

BUDGET INITIAL 2015

ANNEXE 1.4.1

CISR

	DEPENSES DE PERSONNEL		CAF +		RECETTES DE FONCTIONNEMENT		CAF -
63	Impôts et taxes sur rémunérations			70	Vente de produits - prestations de services	15 600	
64	Charges de personnel			74	Subventions d'exploitation		
	TOTAL DEPENSES DE PERSONNEL			75	Produits de gestion courante	632 890	
	DEPENSES DE FONCTIONNEMENT			76	Produits financiers		
60	Achats et variation de stocks	59 790		77	Produits exceptionnels		
61	Services extérieurs	92 400		78	Reprises sur amortissements et provisions	48 732	-48 732
62	Autres services extérieurs	24 000					
63	Impôts, taxes et versements assimilés						
65	Autres charges de gestion courante						
66	Charges financières						
67	Charges exceptionnelles						
68	Dotation aux amortissements et aux provisions	502 000	+502 000				
	TOTAL DEPENSES DE FONCTIONNEMENT	678 190					
	TOTAL PERSONNEL + FONCTIONNEMENT	678 190	+502 000		TOTAL RECETTES DE FONCTIONNEMENT	697 222	-48 732
	EXCEDENT PREVISIONNEL	19 032			DEFICIT PREVISIONNEL		
	CAPACITE D'AUTOFINANCEMENT	472 300			INSUFFISANCE D'AUTOFINANCEMENT		

	DEPENSES D'INVESTISSEMENT			RECETTES D'INVESTISSEMENT		
	INSUFFISANCE D'AUTOFINANCEMENT			CAPACITE D'AUTOFINANCEMENT	472 300	
205	Brevets, licences, marques, procédés, logiciels…		101	Financements non rattachés à des actifs déterminés - Etat		
212	Agencements et aménagements de terrains		104	Financements rattachés à des actifs déterminés - Etat		
213	Constructions	330 000	134	Financements rattachés à des actifs déterminés		
215	Matériel scientifique, technique et outillage					
218	Autres matériels	342 300				
231	Immobilisations corporelles en cours					
237	Avances et acomptes versés sur immo. incorp.					
238	Avances et acomptes versés sur immo. corp.					
	TOTAL DEPENSES D'INVESTISSEMENT	672 300		TOTAL RECETTES D'INVESTISSEMENT		
	TOTAL IAF + DEPENSES D'INVESTISSEMENT	672 300		TOTAL CAF + RECETTES D'INVESTISSEMENT	472 300	
	AUGMENTATION DU FONDS DE ROULEMENT			DIMINUTION DU FONDS DE ROULEMENT	200 000	

	BUDGET	1 350 490

Université Claude Bernard Lyon 1

BUDGET INITIAL 2015

ANNEXE 1.4.2

SIUAPS

	DEPENSES DE PERSONNEL		CAF +		RECETTES DE FONCTIONNEMENT		CAF -
63	Impôts et taxes sur rémunérations	2 655		70	Vente de produits - prestations de services	12 000	
64	Charges de personnel	202 265		74	Subventions d'exploitation	137 000	
	TOTAL DEPENSES DE PERSONNEL	204 920		75	Produits de gestion courante	831 076	
	DEPENSES DE FONCTIONNEMENT			76	Produits financiers		
60	Achats et variation de stocks	362 960		77	Produits exceptionnels	1 000	
61	Services extérieurs	37 200		78	Reprises sur amortissements et provisions	242 505	-242 505
62	Autres services extérieurs	147 500					
63	Impôts, taxes et versements assimilés						
65	Autres charges de gestion courante	101 000					
66	Charges financières						
67	Charges exceptionnelles						
68	Dotation aux amortissements et aux provisions	370 000	+370 000				
	TOTAL DEPENSES DE FONCTIONNEMENT	1 018 660					
	TOTAL PERSONNEL + FONCTIONNEMENT	1 223 580	+370 000		TOTAL RECETTES DE FONCTIONNEMENT	1 223 581	-242 505
	EXCEDENT PREVISIONNEL	1			DEFICIT PREVISIONNEL		
	CAPACITE D'AUTOFINANCEMENT	127 496			INSUFFISANCE D'AUTOFINANCEMENT		

	DEPENSES D'INVESTISSEMENT			RECETTES D'INVESTISSEMENT		
	INSUFFISANCE D'AUTOFINANCEMENT			CAPACITE D'AUTOFINANCEMENT	127 496	
205	Brevets, licences, marques, procédés, logiciels…		101	Financements non rattachés à des actifs déterminés - Etat		
212	Agencements et aménagements de terrains		104	Financements rattachés à des actifs déterminés - Etat		
213	Constructions	41 000	134	Financements rattachés à des actifs déterminés		
215	Matériel scientifique, technique et outillage	14 000				
218	Autres matériels					
231	Immobilisations corporelles en cours					
237	Avances et acomptes versés sur immo. incorp.					
238	Avances et acomptes versés sur immo. corp.					
	TOTAL DEPENSES D'INVESTISSEMENT	55 000		TOTAL RECETTES D'INVESTISSEMENT		
	TOTAL IAF + DEPENSES D'INVESTISSEMENT	55 000		TOTAL CAF + RECETTES D'INVESTISSEMENT	127 496	
	AUGMENTATION DU FONDS DE ROULEMENT	72 496		DIMINUTION DU FONDS DE ROULEMENT		

	BUDGET	1 278 580

Université Claude Bernard Lyon 1

BUDGET INITIAL 2015
ANNEXE 2
NOMENCLATURE DES PREVISIONS DE RECETTES

		UCBL	CISR	SIUAPS	Total
R1	**SUBVENTIONS POUR CHARGE DE SERVICE PUBLIC**	**286 835 893**		**11 000**	**286 846 893**
R11	Subventions des programmes 150 et 231	285 568 093			285 568 093
R12	Subventions autres ministères	1 267 800		11 000	1 278 800
R2	**AUTRES SUBVENTIONS DE FONCTIONNEMENT**	**16 480 229**		**126 000**	**16 606 229**
R21	**Collectivités locales**	**5 265 620**			**5 265 620**
R211	Région	4 365 799			4 365 799
R212	Département	542 536			542 536
R213	Communes et groupements de communes	357 285			357 285
R22	**Union européenne**	5 023 985			5 023 985
R23	**Autres subventions de fonctionnement**	**6 190 624**		**126 000**	**6 316 624**
R3	**AUTRES RESSOURCES DE FONCTIONNEMENT COURANT**	**42 390 530**	**378 000**	**80 000**	**42 848 530**
R31	**Droits d'inscription**	**6 854 000**			**6 854 000**
R32	**Redevances sur prestations intellectuelles**	**300 800**			**300 800**
R33	**Contrats de recherche**	**9 733 572**			**9 733 572**
R331	ANR hors investissements d'avenir	5 917 030			5 917 030
R332	ANR investissement d'avenir	3 660 342			3 660 342
R333	Contrats de recherche hors ANR	156 200			156 200
R34	**Formation continue**	14 026 078			14 026 078
R35	**Taxe d'apprentissage**	**2 033 234**			**2 033 234**
R36	**Autres prestations (études et travaux)**				
R37	**Dons et legs et assimilés des fondations**				
R38	**Autres recettes encaissables**	**9 442 846**	**378 000**	**80 000**	**9 900 846**
R4	**RECETTES EXCEPTIONNELLES ENCAISSABLES**	**20 000**		**1 000**	**21 000**
R41	**Produits de cession des éléments d'actif**				
R42	**Autres recettes exceptionnelles encaissables**	20 000		1 000	21 000
R5	**RESSOURCES D'INVESTISSEMENT**	**10 205 651**			**10 205 651**
R51	**Subventions d'investissement de l'Etat rattachables**	**3 300 000**			**3 300 000**
R52	**Autres subventions d'investissement**	**6 470 218**			**6 470 218**
R521	Région	2 364 000			2 364 000
R522	Département				
R523	Autres	4 106 218			4 106 218
R53	**Subvention de l'Etat non rattachables**				
R54	**Emprunts**				
R55	**ANR investissement d'avenir**	435 433			435 433
R56	**Autres recettes d'investissement encaissables**				
R6	**RECETTES NON ENCAISSABLES**	**26 941 425**	**319 222**	**1 005 581**	**28 266 228**
R61	**Reprises sur provisions**				
R62	**Quote part des subventions d'investissement virée au compte de résultat**	**16 075 249**	**48 732**	**242 505**	**16 366 486**
R63	**Autres**	**10 866 176**	**270 490**	**763 076**	**11 899 742**
		382 873 728	**697 222**	**1 223 581**	**384 794 531**

Université Claude Bernard Lyon 1

BUDGET INITIAL 2015

ANNEXE 3

NOMENCLATURE DES DESTINATIONS

Budget avant intégration des tranches non exécutées des PPI

		UCBL	CISR	SIUAPS	Total
1	**DEPENSES DECAISSABLES PROGRAMMES 150 ET 231**	**356 677 922**	**848 490**	**848 580**	**358 374 992**
	Formation initiale et continue	**143 959 070**			**143 959 070**
D101	Formation initiale et continue de niveau Licence	75 113 673			75 113 673
D102	Formation initiale et continue de niveau Master	68 200 100			68 200 100
D103	Formation initiale et continue de niveau Doctorat	645 297			645 297
D105	**Bibliothèques et documentation**	**8 598 626**			**8 598 626**
	Recherche universitaire	**120 573 862**			**120 573 862**
D106	Recherche universitaire - science de la vie, biotechnologie et santé	60 601 555			60 601 555
D107	Recherche universitaire - mathématiques, STIC, micro et nano technologie	12 054 948			12 054 948
D108	Recherche universitaire - physique, chimie et sciences pour l'ingénieur	31 388 748			31 388 748
D109	Recherche universitaire - physique nucléaire et des hautes énergies	3 163 917			3 163 917
D110	Recherche universitaire - sciences de la terre, de l'univers et de l'environnement	7 036 518			7 036 518
D111	Recherche universitaire - sciences de l'homme et de la société	3 774 441			3 774 441
D112	Recherche universitaire interdisciplinaire et transversale	2 553 735			2 553 735
D113	**Diffusion des savoirs et musées**	**2 082 217**			**2 082 217**
D114	**Immobilier**	**54 754 505**	**848 490**	**566 740**	**56 169 735**
D115	**Pilotage et support**	**24 456 799**			
	Etudiants	**2 252 843**		**281 840**	**2 534 683**
D201	Aides directes aux étudiants	158 559			158 559
D202	Aides indirectes	8 786			8 786
D203	Santé des étudiants et activités associatives, culturelles et sportives	2 085 498		281 840	2 367 338
D3	**AUTRES PROGRAMMES**				
D4	**DEPENSES NON DECAISSABLES**	**41 485 544**	**502 000**	**430 000**	**42 417 544**
		398 163 466	**1 350 490**	**1 278 580**	**400 792 536**

Université Claude Bernard Lyon 1

BUDGET INITIAL 2015
ANNEXE 4
NOMENCLATURE DE L'ETAT DETAILLE DES CREDITS

		UCBL	CISR	SIUAPS	Total
	CREDITS DE MASSE SALARIALE = MONTANT LIMITATIF	**276 720 918**		**204 920**	**276 925 838**
MSDe	**DEPENSES DECAISSABLES**	**276 720 918**		**204 920**	**276 925 838**
MSDe1	**Rémunération du personnel**	**161 378 597**		**137 634**	**161 516 231**
MSDe11	**Rémunérations principales**	**140 686 021**		**107 558**	**140 793 579**
	Rémunérations principales des fonctionnaires	108 609 000		29 500	108 638 500
	Rémunérations principales des non titulaires	32 077 021		78 058	32 155 079
	dont CDI	2 322 242		40 916	2 363 158
	dont CDD	29 754 779		37 142	29 791 921
MSDe12	**Rémunérations accessoires**	**8 590 539**		**10 200**	**8 600 739**
	Cours complémentaires et vacations d'enseignement (40,91 € brut / heure)	8 342 012		10 200	8 352 212
	Vacations administratives (environ 9,40 € brut / heure)	248 527			248 527
MSDe13	**Congés payés**				
MSDe14	**Primes et gratifications**	**9 832 962**		**19 876**	**9 852 838**
MSDe15	**Indemnités et avantages divers**	**2 269 075**			**2 269 075**
MSDe2	**Charges de sécurité sociale et de prévoyance**	**111 450 485**		**64 631**	**111 515 116**
MSDe21	**Cas pensions + ATI**	79 894 898		22 007	79 916 905
MSDe22	**Cotisations ASSEDIC**	2 228 815		5 662	2 234 477
MSDe23	**Autres cotisations**	29 326 772		36 962	29 363 734
MSDe3	**Autres charges de personnels**	**3 891 836**		**2 655**	**3 894 491**
MSDe31	**Allocation de retour à l'emploi**				
MSDe32	**Impôts sur rémunérations**	3 204 392		2 655	3 207 047
MSDe33	**Remboursement transport (50% des frais sur justificatifs)**	687 444			687 444
MSNd	**CHARGES NON DECAISSABLES**				
MSNd1	**Provisions sur charges de personnels**				

	AUTRES CREDITS DE FONCTIONNEMENT = MONTANT LIMITATIF	**95 946 503**	**678 190**	**1 018 660**	**97 643 353**
FD	**DEPENSES DECAISSABLES**	**54 460 959**	**176 190**	**588 660**	**55 225 809**
FD1	**Matériels et fournitures non amortissables**				
FD2	**Achats d'études et de prestations de services**	**2 140 504**		**1 000**	**2 141 504**
FD3	**Assurances**	**248 828**		**1 800**	**250 628**
FD4	**Impôts**	**86 199**			**86 199**
FD5	**Fluides et frais de téléphonie**	**8 774 054**	**9 000**	**303 460**	**9 086 514**
FD6	**Locations**	**1 302 625**	**1 200**	**1 500**	**1 305 325**
FD7	**Maintenance des bâtiments + charges d'exploitation des bâtiments (contrats de nettoyage…)**	**5 419 224**	**90 700**	**33 000**	**5 542 924**
FD8	**Formation continue des personnels**	**903 841**	**8 000**		**911 841**
FD9	**Personnel extérieur à l'établissement**	**734 169**		**140 000**	**874 169**
FD10	**Autres charges liées au fonctionnement de l'établissement**	**34 815 315**	**67 290**	**107 900**	**34 990 505**
FD11	**Charges financières**	**36 000**			**36 000**
FD111	Charges d'intérêts				
FD112	Autres charges financières	36 000			36 000
FD12	**Charges exceptionnelles décaissables**	**200**			**200**
FND	**CHARGES NON DECAISSABLES**	**41 485 544**	**502 000**	**430 000**	**42 417 544**
FND1	**Valeurs comptables des éléments d'actif cédés**				
FND2	**Dotations aux amortissements**	**29 645 802**	**502 000**	**370 000**	**30 517 802**
FND3	**Dotations aux provisions hors charges de personnels**				
FND4	**Autres charges non décaissables**	**11 839 742**		**60 000**	**11 899 742**
FND5	**Quote-part reconstituée des financements rattachés à des actifs**				

IM	**CREDITS D'INVESTISSEMENT = MONTANT LIMITATIF**	**25 496 045**	**672 300**	**55 000**	**26 223 345**
IMI	**Immobilisations incorporelles**	**46 100**			**46 100**
IMC	**Immobilisations corporelles**	**25 449 945**	**672 300**	**55 000**	**26 177 245**
IMC1	Bâtiments	18 120 563	330 000	41 000	18 491 563
IMC11	Travaux en cours	17 149 151			17 149 151
IMC12	Autres	971 412	330 000	41 000	1 342 412
IMC2	Equipements - Matériel	7 329 382	342 300	14 000	7 685 682
IMF	**Immobilisations financières**				
IMF1	Remboursement des emprunts				
IMF2	Autres immobilisations financières				
IMF3	Dettes rattachées à des participations				

	Total	**398 163 466**	**1 350 490**	**1 278 580**	**400 792 536**

Université Claude Bernard Lyon 1

BUDGET 2015
ANNEXE 5.1.a
TABLEAU DES EMPLOIS

Tableau des emplois présenté par l'établissement à l'appui du budget 2015

Catégories d'emplois	Nature des emplois		Emplois sous plafond Etat Consommation en ETPT, selon le guide des emplois		Emplois financés sur ressources propres En ETPT	*(C) = (A) + (B)* Global
Enseignants, enseignants-chercheurs, chercheurs	Permanents	Titulaires	1 739	*(1)*		1 739
		CDI	3			3
	Non permanents	CDD	689		233	922
S/total EC			**2 431**		**233**	**2 664**
Elèves fonctionnaires stagiaires des ENS						**-**
BIATOSS	Permanents	Titulaires	1 211	*(2)*		1 211
		CDI	54		47	101
	Non permanents	CDD	197		180	377
S/total Biatoss			**1 462**		**227**	**1 689**
Totaux			**3 893**	*(3)*	**460**	**4 353**
Rappel du plafond des emplois fixé par l'Etat			**4 097**	*(5)*		**4 557** *(4)*
						Plafond global des emplois voté par le CA

Note sur les modalités de renseignement du tableau

Ce tableau doit être annexé au budget de l'établissement et, en cas de modification, aux décisions budgétaires modificatives. Les chiffres qu'il contient doivent être exprimés en équivalents temps plein travaillés (ETPT). Le guide de décompte des emplois élaboré par la DAF et la DGESIP précise les régles de décompte des emplois en ETPT en fonction des catégories de personnel.

Seul est soumis au vote du conseil d'administration le plafond global des emplois (case annotée (4))

Le nombre total d'emplois sous plafond Etat (case annotée (3)) ne peut être supérieur au plafond des emplois Etat qui a été notifié à l'établissement et rappelé en case (5)

Le plafond global correspond à l'addition du plafond des emplois fixés par l'état auquel on ajoute le plafond des emplois financés sur les ressources propres.

La consommation en ETPT est présente à titre d'information.

Université Claude Bernard Lyon 1

BUDGET INITIAL 2015
Annexe 5.2

Répartition de la masse salariale par source de financement

	UCBL	CISR	SIUAPS	Total
Etat - Masse salariale transférée	227 970 772			227 970 772
Etat - Modèle d'allocation des moyens	24 023 834		161 061	24 184 895
Etat - Autres	1 562 434			1 562 434
Ressources propres	23 163 878		43 859	23 207 737
	276 720 918		204 920	276 925 838

Tableau 6-1 : PROGRAMME PLURIANNUEL D'INVESTISSEMENT - ANNEXE OBLIGATOIRE PRESENTEE AU CONSEIL

Prévision — **Soumis au vote du CA**

Libellé opérations	nom de l'opération donné par l'établissement		Total	Requalification site Rockefeller Tranche 1	Requalification site Rockefeller Tranche 2	CENS ELI	Amphi 4 - Lyon Sud	Projets financés par subv. ETAT	Projets financés exclusivement par dotation UCBL	Projets site Observatoire	Plateforme de bioproduction	Site Rockefeller : divers projets financement composantes	Site La Doua : divers projets financés par les composantes	Opérations GER	Mise en sécurité Raulin Chevreul	Plan Campus - Opérations anticipées tranche 2	Plan Campus - Opérations anticipées tranche 3
année de lancement	année du démarrage réel ou programmé de l'opération = 1er engagement financier			2010	2012	2014	2010	2012	2010/2015	2010/2012	2011	2011/2012	2010/2012	2011	2007	2012	2013
Coût total initial de l'opération	coût total prévisionnel de l'opération tout mode de financement confondu = prévision d'ouverture de crédits = engagements pluriannuels pris par l'établissement	1	90 112 481	19 386 292	30 700 000	15 850 000	2 200 000	2 758 000	1 980 000	230 000	2 048 989	877 422	2 214 252	1 200 000	6 000 000	2 217 526	2 450 000
Réajustements éventuels		2	3 954 706	1 621 469				200 000	630 000	166 613	100 000	33 000	154 852		1 009 610	19 162	20 000
Coût actualisé, le cas échéant, de l'opération	coût total prévisionnel actualisé de l'opération	3 = 1+2	94 067 187	21 007 761	30 700 000	15 850 000	2 200 000	2 958 000	2 610 000	396 613	2 148 989	910 422	2 369 104	1 200 000	7 009 610	2 236 688	2 470 000

Répartition des engagements prévisionnels de financements			Total	Requalification site Rockefeller Tranche 1	Requalification site Rockefeller Tranche 2	CENS ELI	Amphi 4 - Lyon Sud	Projets financés par subv. ETAT	Projets financés exclusivement par dotation UCBL	Projets site Observatoire	Plateforme de bioproduction	Site Rockefeller : divers projets financement composantes	Site La Doua : divers projets financés par les composantes	Opérations GER	Mise en sécurité Raulin Chevreul	Plan Campus - Opérations anticipées tranche 2	Plan Campus - Opérations anticipées tranche 3
État	Montant des subventions prévues par l'Etat ATTENTION : au budget de chaque exercice seuls les CP notifiés peuvent être ouverts	4	25 158 000	10 000 000	8 200 000			2 958 000							4 000 000		
Crédits État Campus	Montant des financements prévus au titre des opérations Campus	5	2 188 034													2 188 034	
Collectivités publiques	Montant des subventions prévues par les collectivités locales (lettres, conventions ou documents justificatifs probants)	6	47 246 613	9 200 000	22 500 000	12 850 000				246 613							2 450 000
Autres	Autres ressources notifiées : dons, legs ...	7	3 538 500			3 000 000				150 000	120 000	178 000	90 500				
Autofinancement CAF	Montant de la CAF servant à financer l'opération	8	14 828 040	1 662 761			1 700 000		2 610 000		2 028 989	732 422	1 815 604	1 200 000	3 009 610	48 654	20 000
Autofinancement FDR	Montant du prélèvement sur fonds de roulement servant à financer l'opération	9	1 108 000	145 000			500 000						463 000				
Total des financements	10 = 4+5+6+7+8+9		94 067 187	21 007 761	30 700 000	15 850 000	2 200 000	2 958 000	2 610 000	396 613	2 148 989	910 422	2 369 104	1 200 000	7 009 610	2 236 688	2 470 000
Écart financement / coût	le cas échéant, différentiel entre le coût actualisé de l'opération et le total des financements	11 = 10-3															

Suivi des engagements juridiques			Total	Requalification site Rockefeller Tranche 1	Requalification site Rockefeller Tranche 2	CENS ELI	Amphi 4 - Lyon Sud	Projets financés par subv. ETAT	Projets financés exclusivement par dotation UCBL	Projets site Observatoire	Plateforme de bioproduction	Site Rockefeller : divers projets financement composantes	Site La Doua : divers projets financés par les composantes	Opérations GER	Mise en sécurité Raulin Chevreul	Plan Campus - Opérations anticipées tranche 2	Plan Campus - Opérations anticipées tranche 3
Montants cumulés des engagements juridiques pris < N	Total des engagements juridiques annuels et pluriannuels pris par l'ordonnateur depuis le lancement de l'opération antérieurement à l'exercice en cours	12	32 384 863	19 376 969	205 000		2 055 000	160 895	173 000	56 000	271 039	62 425	578 237		6 909 610	2 236 688	300 000
Reste à engager	Total des engagements juridiques restant à engager	13=3-12	61 692 147	1 640 615	30 495 000	15 850 000	145 000	2 797 105	2 437 000	340 613	1 877 950	847 997	1 790 867	1 200 000	100 000		2 170 000
Nouveaux EJ pris en N	Montant des nouveaux engagements juridiques pluri annuels pris par l'établissement durant l'exercice en cours (à honorer au titre de l'exercice en cours)	14	12 999 159	669 250	3 014 000	900 000	20 000	1 314 155	2 057 000	311 337		721 997	744 420	1 200 000	100 000		1 947 000
Reste à engager en N+1 et suivants	Total des engagements juridiques restant à engager en N+1 et suivants	15	48 683 165	961 542	27 481 000	14 950 000	125 000	1 482 950	380 000	29 276	1 877 950	126 000	1 046 447				223 000
Coût cumulé actualisé de la programmation des EJ	Vérification que les EJ ne dépassent pas le coût total de l'opération	16=12+14+15	94 067 187	21 007 761	30 700 000	15 850 000	2 200 000	2 958 000	2 610 000	396 613	2 148 989	910 422	2 369 104	1 200 000	7 009 610	2 236 688	2 470 000

Exécution — **Informations du CA**

Suivi des dépenses			Total	Requalification site Rockefeller Tranche 1	Requalification site Rockefeller Tranche 2	CENS ELI	Amphi 4 - Lyon Sud	Projets financés par subv. ETAT	Projets financés exclusivement par dotation UCBL	Projets site Observatoire	Plateforme de bioproduction	Site Rockefeller : divers projets financement composantes	Site La Doua : divers projets financés par les composantes	Opérations GER	Mise en sécurité Raulin Chevreul	Plan Campus - Opérations anticipées tranche 2	Plan Campus - Opérations anticipées tranche 3
exercices antérieurs - réalisé	somme des dépenses prises en charge et payées au titre des exercices écoulés	17	20 212 696	8 480 628	130 000		2 055 000	160 895	173 000	56 000	103 713	62 425	356 737		6 609 610	1 724 688	300 000
exercice en cours - à réaliser	programmation budgétaire sur l'exercices n uniquement pour les opérations en cours	18	18 768 309	6 000 000	3 014 000	900 000	20 000	1 305 055	2 057 000	311 337	60 000	721 997	791 920	1 200 000	100 000	340 000	1 947 000
exerices ultérieurs - à réaliser	programmation budgétaire sur exercices n+x uniquement pour les opérations en cours = somme de ce qu'il reste à prendre en charge par rapport au coût total de l'opération	19	55 086 182	6 527 133	27 556 000	14 950 000	125 000	1 492 050	380 000	29 276	1 985 276	126 000	1 220 447		300 000	172 000	223 000
Total des dépenses	20=17+18+19		94 067 187	21 007 761	30 700 000	15 850 000	2 200 000	2 958 000	2 610 000	396 613	2 148 989	910 422	2 369 104	1 200 000	7 009 610	2 236 688	2 470 000

Suivi des recettes réalisées			Total	Requalification site Rockefeller Tranche 1	Requalification site Rockefeller Tranche 2	CENS ELI	Amphi 4 - Lyon Sud	Projets financés par subv. ETAT	Projets financés exclusivement par dotation UCBL	Projets site Observatoire	Plateforme de bioproduction	Site Rockefeller : divers projets financement composantes	Site La Doua : divers projets financés par les composantes	Opérations GER	Mise en sécurité Raulin Chevreul	Plan Campus - Opérations anticipées tranche 2	Plan Campus - Opérations anticipées tranche 3
État	Montant des ordres de recettes émis par l'ordonnateur depuis le lancement de l'opération au titre des subventions notifiées par l'état c'est-à-dire des notifications de CP effectuées par	21	12 819 574	5 861 574				2 958 000							4 000 000		
Crédits État Campus	Montant des ordres de recettes émis par l'ordonnateur depuis le lancement de l'opération au titre des opérations Campus reçues sur appels à projets	22	1 519 231													1 519 231	
Collectivités publiques	Montant des ordres de recettes émis par l'ordonnateur depuis le lancement de l'opération au titre des subventions notifiées par les collectivités publiques	23	2 748 113	2 254 500						246 613							247 000
Autres	Montant des ordres de recettes émis par l'ordonnateur depuis le lancement de l'opération au titre des autres financements reçues	24	630 040							150 000	120 000	310 040	50 000				
Autofinancement CAF	Montant de l'autofinancement effectivement consommé pour réaliser l'opération	25	13 284 000	957 761			1 555 000		2 237 000		2 028 989	600 382	1 646 604	1 200 000	3 009 610	48 654	
Autofinancement FDR	Montant de l'autofinancement effectivement consommé pour réaliser l'opération	26	1 567 769	604 769			500 000						463 000				
Total des recettes réalisées	titres de recettes émis depuis le lancement de l'opération	27=21+22+23+24+25+26	32 568 727	9 678 604			2 055 000	2 958 000	2 237 000	396 613	2 148 989	910 422	2 159 604	1 200 000	7 009 610	1 567 885	247 000
Total des recettes attendues en n		28	11 548 000	6 000 000	3 014 000		20 000						27 000			540 000	1 947 000
Total des recettes attendues en n+x	29=10-27-28		49 950 460	5 329 157	27 686 000	15 850 000	125 000		373 000				182 500			128 803	276 000

Tableau 6-1 bis : PROGRAMME PLURIANNUEL D'INVESTISSEMENT - DOCUMENT DE TRAVAIL - BUDGET 2015

Prévision

Libellé opérations	nom de l'opération donné par l'établissement		Total	Requalification site Rockefeller Tranche 1	Requalification site Rockefeller Tranche 2	CENS ELI	Amphi 4 - Lyon Sud	Projets financés par subv. ETAT	Projets financés exclusivement par dotation UCBL	Projets site Observatoire	Plateforme de bioproduction	Site Rockefeller : divers projets financement composantes	Site La Doua : divers projets financés par les composantes	Opérations GER	Mise en sécurité Raulin Chevreul	Plan Campus - Opérations anticipées tranche 2	Plan Campus - Opérations anticipées tranche 3
année de lancement	année du démarrage réel ou programmé de l'opération = 1er engagement financier			2010	2012	2014	2010	2012	2010/2015	2010/2012	2011	2011/2012	2010/2012	2011	2007	2012	2013
Coût total initial de l'opération	coût total prévisionnel de l'opération tout mode de financement confondu = prévision d'ouverture de crédits = engagements pluriannuels pris par l'établissement	1	90 112 481	19 386 292	30 700 000	15 850 000	2 200 000	2 758 000	1 980 000	230 000	2 048 989	877 422	2 214 252	1 200 000	6 000 000	2 217 526	2 450 000
Réajustements éventuels		2	3 954 706	1 621 469				200 000	630 000	166 613	100 000	33 000	154 852		1 009 610	19 162	20 000
Coût actualisé, le cas échéant, de l'opération	coût total prévisionnel actualisé de l'opération	3 = 1+2	94 067 187	21 007 761	30 700 000	15 850 000	2 200 000	2 958 000	2 610 000	396 613	2 148 989	910 422	2 369 104	1 200 000	7 009 610	2 236 688	2 470 000
Répartition des engagements prévisionnels de financements			Total	Requalification site Rockefeller Tranche 1	Requalification site Rockefeller Tranche 2	Amphi 4 - Lyon Sud	Projets financés par subv. ETAT	Projets financés par subv. ETAT	Projets financés exclusivement par dotation UCBL	Projets site OBSERVATOIRE	Plateforme de bioproduction	Site Rockefeller : divers projets financement composantes	Site La Doua : divers projets financés par les composantes	Opérations GER	Mise en sécurité raulin Chevreul	Plan campus - Opérations anticipées tranche 2	Plan campus - Opérations anticipées tranche 3
État	Montant des subventions prévues par l'Etat ATTENTION : au budget de chaque exercice seuls les CP notifiés peuvent être ouverts	4	25 158 000	10 000 000	8 200 000			2 958 000							4 000 000		
Crédits État Campus	Montant des financements prévus au titre des opérations Campus	5	2 188 034													2 188 034	
Collectivités publiques	Montant des subventions prévues par les collectivités locales (lettres, conventions ou documents justificatifs probants)	6	47 246 613	9 200 000	22 500 000	12 850 000				246 613							2 450 000
Autres	Autres ressources notifiées : dons, legs ...	7	3 538 500			3 000 000				150 000	120 000	178 000	90 500				
Autofinancement CAF	Montant de la CAF servant à financer l'opération	8	14 828 040	1 662 761			1 700 000		2 610 000		2 028 989	732 422	1 815 604	1 200 000	3 009 610	48 654	20 000
Autofinancement FDR	Montant du prélèvement sur fonds de roulement servant à financer l'opération	9	1 108 000	145 000			500 000						463 000				
Total des financements	10 = 4+5+6+7+8+9		94 067 187	21 007 761	30 700 000	15 850 000	2 200 000	2 958 000	2 610 000	396 613	2 148 989	910 422	2 369 104	1 200 000	7 009 610	2 236 688	2 470 000
Écart financement / coût	le cas échéant, différentiel entre le coût actualisé de l'opération et le total des financements	11 = 10-3															
Suivi des engagements juridiques			Total	Requalification site Rockefeller Tranche 1	Requalification site Rockefeller Tranche 2	Amphi 4 - Lyon Sud	Projets financés par subv. ETAT	Projets financés par subv. ETAT	Projets financés exclusivement par dotation UCBL	Projets site OBSERVATOIRE	Plateforme de bioproduction	Site Rockefeller : divers projets financement composantes	Site La Doua : divers projets financés par les composantes	Opérations GER	Mise en sécurité raulin Chevreul	Plan campus - Opérations anticipées tranche 2	Plan campus - Opérations anticipées tranche 3
Montants cumulés des engagements juridiques pris < N	Total des engagements juridiques annuels et pluriannuels pris par l'ordonnateur depuis le lancement de l'opération antérieurement à l'exercice en cours	12	32 384 863	19 376 969	205 000		2 055 000	160 895	173 000	56 000	271 039	62 425	578 237		6 909 610	2 236 688	300 000
Reste à engager	Total des engagements juridiques restant à engager	13=3-12	61 682 324	1 630 792	30 495 000	15 850 000	145 000	2 797 105	2 437 000	340 613	1 877 950	847 997	1 790 867	1 200 000	100 000		2 170 000
Nouveaux EJ pris en N	Montant des nouveaux engagements juridiques pluri annuels pris par l'établissement durant l'exercice en cours (à honorer au titre de l'exercice en cours)	14	12 999 159	669 250	3 014 000	900 000	20 000	1 314 155	2 057 000	311 337		721 997	744 420	1 200 000	100 000		1 947 000
Reste à engager en N+1 et suivants	Total des engagements juridiques restant à engager en N+1 et suivants à ventiler par année	15 = 15a+15b+15c+15d+15e	48 683 165	961 542	27 481 000	14 950 000	125 000	1 482 950	380 000	29 276	1 877 950	126 000	1 046 447				223 000
A engager N+1		15a	48 683 165	961 542	27 481 000	14 950 000	125 000	1 482 950	380 000	29 276	1 877 950	126 000	1 046 447				223 000
A engager N+2		15b															
A engager N+3		15c															
A engager N+4		15d															
A engager N+5		15e															
Coût cumulé actualisé de la programmation des EJ	Vérification que les EJ ne dépassent pas le coût total de l'opération	16=12+14+15	94 067 187	21 007 761	30 700 000	15 850 000	2 200 000	2 958 000	2 610 000	396 613	2 148 989	910 422	2 369 104	1 200 000	7 009 610	2 236 688	2 470 000

Exécution

Suivi des dépenses			Total	Requalification site Rockefeller Tranche 1	Requalification site Rockefeller Tranche 2	Amphi 4 - Lyon Sud	Projets financés par subv. ETAT	Projets financés par subv. ETAT	Projets financés exclusivement par dotation UCBL	Projets site OBSERVATOIRE	Plateforme de bioproduction	Site Rockefeller : divers projets financement composantes	Site La Doua : divers projets financés par les composantes	Opérations GER	Mise en sécurité raulin Chevreul	Plan campus - Opérations anticipées tranche 2	Plan campus - Opérations anticipées tranche 3
exercices antérieurs - réalisé	somme des dépenses prises en charge et payées au titre des exercices écoulés	17	20 212 696	8 480 628	130 000		2 055 000	160 895	173 000	56 000	103 713	62 425	356 737		6 609 610	1 724 688	300 000
exercice en cours - à réaliser	programmation budgétaire sur l'exercice n uniquement pour les opérations en cours = somme de ce qu'il reste à prendre en charge par rapport au coût total de l'opération	18	18 768 309	6 000 000	3 014 000	900 000	20 000	1 305 055	2 057 000	311 337	60 000	721 997	791 920	1 200 000	100 000	340 000	1 947 000
exerices ultérieurs - à réaliser	programmation budgétaire sur exercices n+x uniquement pour les opérations en cours = somme de ce qu'il reste à prendre en charge par rapport au coût total de l'opération	19= 19a+19b+19c+19d+19e	55 086 182	6 527 133	27 556 000	14 950 000	125 000	1 492 050	380 000	29 276	1 985 276	126 000	1 220 447		300 000	172 000	223 000
A réaliser N+1		19a	55 086 182	6 527 133	27 556 000	14 950 000	125 000	1 492 050	380 000	29 276	1 985 276	126 000	1 220 447		300 000	172 000	223 000
A réaliser N+2		19b															
A réaliser N+3		19c															
A réaliser N+4		19d															
A réaliser N+5		19e															
Total des dépenses	20=17+18+19		94 067 187	21 007 761	30 700 000	15 850 000	2 200 000	2 958 000	2 610 000	396 613	2 148 989	910 422	2 369 104	1 200 000	7 009 610	2 236 688	2 470 000
Suivi des recettes réalisées			Total	Requalification site Rockefeller Tranche 1	Requalification site Rockefeller Tranche 2	Amphi 4 - Lyon Sud	Projets financés par subv. ETAT	Projets financés par subv. ETAT	Projets financés exclusivement par dotation UCBL	Projets site OBSERVATOIRE	Plateforme de bioproduction	Site Rockefeller : divers projets financement composantes	Site La Doua : divers projets financés par les composantes	Opérations GER	Mise en sécurité raulin Chevreul	Plan campus - Opérations anticipées tranche 2	Plan campus - Opérations anticipées tranche 3
État	Montant des ordres de recettes émis par l'ordonnateur depuis le lancement de l'opération au titre des subventions notifiées par l'état c'est à dire des notifications de CP	21	12 819 574	5 861 574				2 958 000							4 000 000		
Crédits État Campus	Montant des ordres de recettes émis par l'ordonnateur depuis le lancement de l'opération au titre des opérations Campus reçues sur appels à projets	22	1 519 231													1 519 231	
Collectivités publiques	Montant des ordres de recettes émis par l'ordonnateur depuis le lancement de l'opération au titre des subventions notifiées par les collectivités publiques	23	2 748 113	2 254 500						246 613							247 000
Autres	Montant des ordres de recettes émis par l'ordonnateur depuis le lancement de l'opération au titre des autres financements reçus	24	630 040							150 000	120 000	310 040	50 000				
Autofinancement CAF	Montant de l'autofinancement effectivement consommé pour réaliser l'opération	25	13 284 000	957 761			1 555 000		2 237 000		2 028 989	600 382	1 646 604	1 200 000	3 009 610	48 654	
Autofinancement FDR	Montant de l'autofinancement effectivement consommé pour réaliser l'opération	26	1 567 769	604 769			500 000						463 000				
Total des recettes réalisées	titres de recettes émis depuis le lancement de l'opération	27=21+22+23+24+25+26	32 568 727	9 678 604			2 055 000	2 958 000	2 237 000	396 613	2 148 989	910 422	2 159 604	1 200 000	7 009 610	1 567 885	247 000
Total des recettes attendues en n		28	11 548 000	6 000 000	3 014 000		20 000						27 000			540 000	1 947 000
Total des recettes attendues en n+x	29=10-27-28		49 950 460	5 329 157	27 686 000	15 850 000	125 000		373 000				182 500			128 803	276 000

Université Claude Bernard Lyon 1

BUDGET 2015
Annexe 7

		DEPENSES				**RECETTES**			**ENCAISSEMENTS**		
	Coût de l'opération (AE) = Montant notifié	Montant total dépensé à la date de préparation du budget 2015	Engagements restant à couvrir	Crédits de paiement = Montant ouvert au budget 2015	Reste à dépenser après 2015	Montant total des recettes réalisées avant 2015	Montant budgété en recettes au budget 2015	Recettes à ouvrir au budget	Encaisements avant le budget 2015	Prévisions 2015	Reste à percevoir
ANR	45 953 026	18 627 792	27 325 234	7 622 796	19 702 438	12 402 021	7 622 796	25 928 210	22 768 696	3 797 425	19 386 906
Autres subventions	24 114 666	10 319 543	13 795 123	4 389 295	9 405 828	9 815 812	4 389 295	9 909 559	8 210 053	80 700	15 823 914
Europe	27 580 201	9 277 629	18 302 572	4 788 214	13 514 358	8 496 376	4 788 214	14 295 611	3 979 715	2 153 594	21 446 892
Région Rhône-Alpes	3 287 886	1 929 310	1 358 576	279 973	1 078 604	1 578 909	279 973	1 429 005	489 530	57 002	2 741 354
Total général	100 935 780	40 154 274	60 781 505	17 080 278	43 701 228	32 293 117	17 080 278	51 562 385	35 447 993	6 088 721	59 399 065

Université Claude Bernard Lyon 1

CA du 16 décembre 2014
PARTIE A
Document n° A1a
Document de travail

PROJET DE DELIBERATION DU CONSEIL D'ADMINISTRATION DU 16 DECEMBRE 2014

ANNEXE AU BUDGET
PREVISIONS DE RECETTES ET DE DEPENSES DE L'UB 958 – FOCAL POUR 2015

Exposé des motifs :

Conformément à l'article D 714-63 du Code de l'Education, l'ensemble des prévisions de recettes et de dépenses de formation continue présenté en équilibre réel est annexé au budget de l'établissement et soumis à l'approbation du Conseil d'Administration.

Le conseil d'administration de l'UCBL dans sa séance du 16 décembre 2014,

Vu le Code de l'Education ;
Vu les statuts de l'Université ;

Après avoir délibéré, a approuvé les prévisions de recettes et de dépenses de l'UB 958 - FOCAL pour l'année 2015 détaillées par centre financier en annexe.

Détail des recettes par centre financier

BR			
Centre financier	Programme de financement	Compte budgétaire	Total
5802-5007F	NA	7065	16 500
	Total NA		16 500
Total 5802-5007F			16 500
5802-5008F	NA	7065	1 040
	Total NA		1 040
Total 5802-5008F			1 040
5802-5009F	NA	7065	22 500
	Total NA		22 500
Total 5802-5009F			22 500
5802-5021F	NA	7065	15 000
	Total NA		15 000
Total 5802-5021F			15 000
5802-5022F	NA	7065	15 000
	Total NA		15 000
Total 5802-5022F			15 000
5802-5025F	NA	7065	10 000
		7588	2 000
	Total NA		12 000
Total 5802-5025F			12 000
5802-5026F	NA	7065	3 180
	Total NA		3 180
Total 5802-5026F			3 180
5802-5051F	NA	7065	10 000
	Total NA		10 000
Total 5802-5051F			10 000
5802-5055F	NA	7065	3 700
	Total NA		3 700
Total 5802-5055F			3 700
5802-5057F	NA	7065	3 000
	Total NA		3 000
Total 5802-5057F			3 000
5802-5060F	NA	7065	3 000
	Total NA		3 000
Total 5802-5060F			3 000
5802-5061F	NA	7065	10 000
	Total NA		10 000
Total 5802-5061F			10 000
5802-5155F	NA	7065	1 500
	Total NA		1 500
Total 5802-5155F			1 500
5802-5156F	NA	7065	6 000
	Total NA		6 000
Total 5802-5156F			6 000
5802-5158F	NA	7065	18 000
	Total NA		18 000
Total 5802-5158F			18 000
5802-5220F	NA	7065	3 500
	Total NA		3 500
Total 5802-5220F			3 500
5802-5223F	NA	7065	18 000
	Total NA		18 000
Total 5802-5223F			18 000
5802-5224F	NA	7065	15 000
	Total NA		15 000
Total 5802-5224F			15 000
5802-5225F	NA	7065	9 000
	Total NA		9 000
Total 5802-5225F			9 000
5802-5228F	NA	7065	6 000

	Total NA		6 000
Total 5802-5228F			6 000
5802-5235F	NA	7065	40 000
	Total NA		40 000
Total 5802-5235F			40 000
5802-5255F	NA	7065	15 000
	Total NA		15 000
Total 5802-5255F			15 000
5802-5274F	NA	7065	12 000
	Total NA		12 000
Total 5802-5274F			12 000
5802-5505F	NA	7065	15 000
	Total NA		15 000
Total 5802-5505F			15 000
5802-5516F	NA	7065	70 000
	Total NA		70 000
Total 5802-5516F			70 000
5802-5517F	NA	7065	16 000
	Total NA		16 000
Total 5802-5517F			16 000
5802-5544F	NA	7065	10 000
	Total NA		10 000
Total 5802-5544F			10 000
5802-5565F	NA	7065	10 000
	Total NA		10 000
Total 5802-5565F			10 000
5802-5568F	NA	7065	7 000
	Total NA		7 000
Total 5802-5568F			7 000
5802-5569F	NA	7065	4 000
	Total NA		4 000
Total 5802-5569F			4 000
5802-5586F	NA	7065	12 000
	Total NA		12 000
Total 5802-5586F			12 000
5802-5607F	NA	7065	750
	Total NA		750
Total 5802-5607F			750
5802-5612F	NA	7065	1 800
	Total NA		1 800
Total 5802-5612F			1 800
5802-5616F	NA	7065	4 500
	Total NA		4 500
Total 5802-5616F			4 500
5802-5630F	NA	7065	20 000
	Total NA		20 000
Total 5802-5630F			20 000
5802-5631F	NA	7065	21 000
	Total NA		21 000
Total 5802-5631F			21 000
5802-5650F	NA	7065	28 500
		7588	1 500
	Total NA		30 000
Total 5802-5650F			30 000
5802-5654F	NA	7065	26 000
	Total NA		26 000
Total 5802-5654F			26 000
5802-5655F	NA	7065	22 000
	Total NA		22 000
Total 5802-5655F			22 000
5802-5656F	NA	7065	12 000
	Total NA		12 000
Total 5802-5656F			12 000
5802-5661F	NA	7065	4 200
	Total NA		4 200
Total 5802-5661F			4 200
5802-5664F	NA	7065	2 400

	Total NA		2 400
Total 5802-5664F			2 400
5802-5668F	NA	7065	24 000
	Total NA		24 000
Total 5802-5668F			24 000
5802-5684F	NA	7065	17 000
	Total NA		17 000
Total 5802-5684F			17 000
5802-5685F	NA	7065	6 400
	Total NA		6 400
Total 5802-5685F			6 400
5802-5688F	NA	7065	11 000
	Total NA		11 000
Total 5802-5688F			11 000
5802-5690F	NA	7065	40 000
	Total NA		40 000
Total 5802-5690F			40 000
5802-5694F	NA	7065	1 350
	Total NA		1 350
Total 5802-5694F			1 350
5802-5763F	NA	7065	650
	Total NA		650
Total 5802-5763F			650
5802-5766F	NA	7065	5 200
	Total NA		5 200
Total 5802-5766F			5 200
5802-5767F	NA	7065	1 400
	Total NA		1 400
Total 5802-5767F			1 400
5802-5774F	NA	7065	6 125
	Total NA		6 125
Total 5802-5774F			6 125
5802-5777F	NA	7065	2 500
	Total NA		2 500
Total 5802-5777F			2 500
5802-5779F	NA	7065	6 300
	Total NA		6 300
Total 5802-5779F			6 300
5802-5784F	NA	7065	5 400
	Total NA		5 400
Total 5802-5784F			5 400
5802-5788F	NA	7065	3 800
	Total NA		3 800
Total 5802-5788F			3 800
5802-5790F	NA	7065	37 000
	Total NA		37 000
Total 5802-5790F			37 000
5802-5791F	NA	7065	1 700
	Total NA		1 700
Total 5802-5791F			1 700
5802-5792F	NA	7065	2 000
	Total NA		2 000
Total 5802-5792F			2 000
5802-5803F	NA	7065	24 000
	Total NA		24 000
Total 5802-5803F			24 000
5802-5804F	NA	7065	4 000
	Total NA		4 000
Total 5802-5804F			4 000
5802-5807F	NA	7065	2 760
	Total NA		2 760
Total 5802-5807F			2 760
5802-5808F	NA	7065	10 000
	Total NA		10 000
Total 5802-5808F			10 000
5802-5814F	NA	7065	1 540
	Total NA		1 540

Total 5802-5814F			1 540
5802-5815F	NA	7065	9 600
	Total NA		9 600
Total 5802-5815F			9 600
5802-5817F	NA	7065	940
	Total NA		940
Total 5802-5817F			940
5802-5821F	NA	7065	2 500
	Total NA		2 500
Total 5802-5821F			2 500
5802-5824F	NA	7065	16 000
	Total NA		16 000
Total 5802-5824F			16 000
5802-5826F	NA	7065	3 420
	Total NA		3 420
Total 5802-5826F			3 420
5802-5828F	NA	7065	3 960
	Total NA		3 960
Total 5802-5828F			3 960
5802-5830F	NA	7065	1 140
	Total NA		1 140
Total 5802-5830F			1 140
5802-5831F	NA	7065	3 860
	Total NA		3 860
Total 5802-5831F			3 860
5802-5835F	NA	7065	1 220
	Total NA		1 220
Total 5802-5835F			1 220
5802-5847F	NA	7065	20 000
	Total NA		20 000
Total 5802-5847F			20 000
5802-5848F	NA	7065	3 200
	Total NA		3 200
Total 5802-5848F			3 200
5802-5853F	NA	7065	43 200
	Total NA		43 200
Total 5802-5853F			43 200
5802-5854F	NA	7065	14 830
	Total NA		14 830
Total 5802-5854F			14 830
5802-5858F	NA	7065	16 300
	Total NA		16 300
Total 5802-5858F			16 300
5802-5859F	NA	7065	16 100
	Total NA		16 100
Total 5802-5859F			16 100
5802-5863F	NA	7065	5 865
	Total NA		5 865
Total 5802-5863F			5 865
5802-5868F	NA	7065	1 500
	Total NA		1 500
Total 5802-5868F			1 500
5802-5872F	NA	7065	38 500
	Total NA		38 500
Total 5802-5872F			38 500
5802-5874F	NA	7065	13 000
	Total NA		13 000
Total 5802-5874F			13 000
5802-5875F	NA	7065	1 740
	Total NA		1 740
Total 5802-5875F			1 740
5802-5876F	NA	7065	17 000
	Total NA		17 000
Total 5802-5876F			17 000
5802-5892F	NA	7065	8 400
	Total NA		8 400
Total 5802-5892F			8 400

5802-5893F	NA	7065	3 320
	Total NA		3 320
Total 5802-5893F			3 320
5802-5897F	NA	7065	7 000
	Total NA		7 000
Total 5802-5897F			7 000
5802-5907F	NA	7065	35 000
	Total NA		35 000
Total 5802-5907F			35 000
5802-5915F	NA	7065	700
	Total NA		700
Total 5802-5915F			700
5802-5916F	NA	7065	1 200
	Total NA		1 200
Total 5802-5916F			1 200
5802-5921F	NA	7065	1 560
	Total NA		1 560
Total 5802-5921F			1 560
5802-5925F	NA	7065	10 000
	Total NA		10 000
Total 5802-5925F			10 000
5802-5926F	NA	7065	2 040
	Total NA		2 040
Total 5802-5926F			2 040
5802-5929F	NA	7065	2 000
	Total NA		2 000
Total 5802-5929F			2 000
5802-5930F	NA	7065	10 000
	Total NA		10 000
Total 5802-5930F			10 000
5802-5934F	NA	7065	100 000
	Total NA		100 000
Total 5802-5934F			100 000
5802-5951F	NA	7065	20 000
	Total NA		20 000
Total 5802-5951F			20 000
5802-5953F	NA	7065	13 000
	Total NA		13 000
Total 5802-5953F			13 000
5802-5955F	NA	7065	2 700
	Total NA		2 700
Total 5802-5955F			2 700
5802-5965F	NA	7065	875
	Total NA		875
Total 5802-5965F			875
5802-5967F	NA	7065	4 000
	Total NA		4 000
Total 5802-5967F			4 000
5802-5971F	NA	7065	5 000
	Total NA		5 000
Total 5802-5971F			5 000
5802-5973F	NA	7065	1 340
	Total NA		1 340
Total 5802-5973F			1 340
5802-5974F	NA	7065	2 200
	Total NA		2 200
Total 5802-5974F			2 200
5802-5983F	NA	7065	810
	Total NA		810
Total 5802-5983F			810
5802-5984F	NA	7065	32 000
	Total NA		32 000
Total 5802-5984F			32 000
5802-5985F	NA	7065	20 000
	Total NA		20 000
Total 5802-5985F			20 000
5802-5997F	NA	7065	3 000

	Total NA		3 000
Total 5802-5997F			3 000
5803-5006F	NA	7065	2 000
	Total NA		2 000
Total 5803-5006F			2 000
5803-5010F	NA	7065	40 000
	Total NA		40 000
Total 5803-5010F			40 000
5803-5018F	NA	7065	1 380
	Total NA		1 380
Total 5803-5018F			1 380
5803-5020F	NA	7065	1 560
	Total NA		1 560
Total 5803-5020F			1 560
5803-5031F	NA	7065	19 000
	Total NA		19 000
Total 5803-5031F			19 000
5803-5053F	NA	7065	2 000
	Total NA		2 000
Total 5803-5053F			2 000
5803-5056F	NA	7065	9 000
	Total NA		9 000
Total 5803-5056F			9 000
5803-5059F	NA	7065	20 000
	Total NA		20 000
Total 5803-5059F			20 000
5803-5134F	NA	7065	4 800
	Total NA		4 800
Total 5803-5134F			4 800
5803-5221F	NA	7065	16 000
	Total NA		16 000
Total 5803-5221F			16 000
5803-5230F	NA	7065	900
	Total NA		900
Total 5803-5230F			900
5803-5232F	NA	7065	8 000
	Total NA		8 000
Total 5803-5232F			8 000
5803-5234F	NA	7065	6 000
	Total NA		6 000
Total 5803-5234F			6 000
5803-5403F	NA	7065	2 000
	Total NA		2 000
Total 5803-5403F			2 000
5803-5462F	NA	7065	30 000
	Total NA		30 000
Total 5803-5462F			30 000
5803-5463F	NA	7065	5 000
	Total NA		5 000
Total 5803-5463F			5 000
5803-5511F	NA	7065	22 440
	Total NA		22 440
Total 5803-5511F			22 440
5803-5512F	NA	7065	10 000
	Total NA		10 000
Total 5803-5512F			10 000
5803-5605F	NA	7065	1 000
	Total NA		1 000
Total 5803-5605F			1 000
5803-5617F	NA	7065	20 000
	Total NA		20 000
Total 5803-5617F			20 000
5803-5632F	NA	7065	2 100
	Total NA		2 100
Total 5803-5632F			2 100
5803-5637F	NA	7065	1 940
	Total NA		1 940

Total 5803-5637F			1 940
5803-5658F	NA	7065	3 000
	Total NA		3 000
Total 5803-5658F			3 000
5803-5680F	NA	7065	1 500
	Total NA		1 500
Total 5803-5680F			1 500
5803-5682F	NA	7065	18 000
	Total NA		18 000
Total 5803-5682F			18 000
5803-5692F	NA	7065	12 000
	Total NA		12 000
Total 5803-5692F			12 000
5803-5714F	NA	7065	3 000
	Total NA		3 000
Total 5803-5714F			3 000
5803-5715F	NA	7065	14 000
	Total NA		14 000
Total 5803-5715F			14 000
5803-5723F	NA	7065	9 000
	Total NA		9 000
Total 5803-5723F			9 000
5803-5724F	NA	7065	12 000
		7588	2 000
	Total NA		14 000
Total 5803-5724F			14 000
5803-5737F	NA	7065	3 500
	Total NA		3 500
Total 5803-5737F			3 500
5803-5758F	NA	7065	1 010
	Total NA		1 010
Total 5803-5758F			1 010
5803-5759F	NA	7065	7 300
	Total NA		7 300
Total 5803-5759F			7 300
5803-5773F	NA	7065	7 200
	Total NA		7 200
Total 5803-5773F			7 200
5803-5785F	NA	7065	5 400
	Total NA		5 400
Total 5803-5785F			5 400
5803-5789F	NA	7065	15 000
	Total NA		15 000
Total 5803-5789F			15 000
5803-5811F	NA	7065	10 000
	Total NA		10 000
Total 5803-5811F			10 000
5803-5816F	NA	7065	11 500
	Total NA		11 500
Total 5803-5816F			11 500
5803-5827F	NA	7065	2 860
	Total NA		2 860
Total 5803-5827F			2 860
5803-5834F	NA	7065	22 250
	Total NA		22 250
Total 5803-5834F			22 250
5803-5846F	NA	7065	4 750
	Total NA		4 750
Total 5803-5846F			4 750
5803-5865F	NA	7065	6 200
	Total NA		6 200
Total 5803-5865F			6 200
5803-5867F	NA	7065	10 000
	Total NA		10 000
Total 5803-5867F			10 000
5803-5869F	NA	7065	19 600
	Total NA		19 600

Total 5803-5869F			19 600	
5803-5881F	NA	7065	1 800	
	Total NA		1 800	
Total 5803-5881F			1 800	
5803-5889F	NA	7065	80 000	
	Total NA		80 000	
Total 5803-5889F			80 000	-3261 Provision pour licenciement
5803-5914F	NA	7065	40 100	
	Total NA		40 100	
Total 5803-5914F			40 100	
5803-5920F	NA	7065	20 000	
	Total NA		20 000	
Total 5803-5920F			20 000	
5803-5923F	NA	7065	8 000	
	Total NA		8 000	
Total 5803-5923F			8 000	
5803-5931F	NA	7065	9 220	
	Total NA		9 220	
Total 5803-5931F			9 220	
5803-5952F	NA	7065	19 500	
	Total NA		19 500	
Total 5803-5952F			19 500	
5803-5957F	NA	7065	5 360	
	Total NA		5 360	
Total 5803-5957F			5 360	
5803-5966F	NA	7065	6 500	
	Total NA		6 500	
Total 5803-5966F			6 500	
5803-5972F	NA	7065	7 000	
	Total NA		7 000	
Total 5803-5972F			7 000	
5803-5992F	NA	7065	2 920	
	Total NA		2 920	
Total 5803-5992F			2 920	
5803-DIV-F	NA	7065	13 000	
	Total NA		13 000	
Total 5803-DIV-F			13 000	
5804-2327F	NA	7065	20 000	
		7588	2 000	
	Total NA		22 000	
Total 5804-2327F			22 000	
5809-2104F	NA	7065	59 000	
		7068	2 900	
		7588	1 000	
	Total NA		62 900	
Total 5809-2104F			62 900	-1030 Provision pour licenciement
5809-2108A	NA	7065	280 340	
	Total NA		280 340	
Total 5809-2108A			280 340	-2853 Provision pour licenciement
5809-2108F	NA	7065	60 000	
		7068	4 600	
	Total NA		64 600	
Total 5809-2108F			64 600	-1231 Provision pour licenciement
5809-2121F	NA	7065	30 000	
	Total NA		30 000	
Total 5809-2121F			30 000	
5809-2197F	NA	7065	150 000	
		7442	12 548	
	Total NA		162 548	
Total 5809-2197F			162 548	-1814 Provision pour licenciement
5809-2219F	NA	7065	50 000	
	Total NA		50 000	
Total 5809-2219F			50 000	
5809-2396A	NA	7065	49 000	
	Total NA		49 000	
Total 5809-2396A			49 000	
5809-2396F	NA	7065	30 000	

		7068	1 450
	Total NA		31 450
Total 5809-2396F			31 450
5809-2897F	NA	7065	94 000
		7442	12 548
	Total NA		106 548
Total 5809-2897F			106 548
5809-APA-F	NA	7068	4 350
	Total NA		4 350
Total 5809-APA-F			4 350
5809-DIV-F	NA	7065	20 000
	Total NA		20 000
Total 5809-DIV-F			20 000
5809-ENT-F	NA	7065	5 000
		7068	4 350
	Total NA		9 350
Total 5809-ENT-F			9 350
5809-MOS-F	NA	7065	25 000
		7068	4 350
	Total NA		29 350
Total 5809-MOS-F			29 350
5811-2118A	NA	7065	346 955
	Total NA		346 955
Total 5811-2118A			346 955
5811-2368F	NA	7068	2 900
	Total NA		2 900
Total 5811-2368F			2 900
5811-2913A	NA	7065	75 864
	Total NA		75 864
Total 5811-2913A			75 864
5811-5027F	NA	7065	47 560
	Total NA		47 560
Total 5811-5027F			47 560
5811-5045F	NA	7588	15 850
	Total NA		15 850
Total 5811-5045F			15 850
5811-5102F	NA	7065	3 000
	Total NA		3 000
Total 5811-5102F			3 000
5811-5115F	NA	7065	60 000
		7068	7 250
	Total NA		67 250
Total 5811-5115F			67 250
5811-5159F	NA	7065	15 000
	Total NA		15 000
Total 5811-5159F			15 000
5811-5304F	NA	7065	2 000
	Total NA		2 000
Total 5811-5304F			2 000
5811-5314F	NA	7068	15 750
	Total NA		15 750
Total 5811-5314F			15 750
5811-5414F	NA	7065	16 000
	Total NA		16 000
Total 5811-5414F			16 000
5811-5533F	NA	7065	19 000
	Total NA		19 000
Total 5811-5533F			19 000
5811-5534F	NA	7065	13 000
	Total NA		13 000
Total 5811-5534F			13 000
5811-5747F	NA	7065	10 000
	Total NA		10 000
Total 5811-5747F			10 000
5811-5770F	NA	7065	9 000
	Total NA		9 000
Total 5811-5770F			9 000

5811-5771F	NA	7065	12 200
	Total NA		12 200
Total 5811-5771F			12 200
5811-5895F	NA	7065	8 000
	Total NA		8 000
Total 5811-5895F			8 000
5811-5928F	NA	7065	13 150
	Total NA		13 150
Total 5811-5928F			13 150
5811-5938F	NA	7065	6 800
	Total NA		6 800
Total 5811-5938F			6 800
5811-DIV-F	NA	7065	1 090
	Total NA		1 090
Total 5811-DIV-F			1 090
5813-5065F	NA	7065	3 500
	Total NA		3 500
Total 5813-5065F			3 500
5813-5080F	NA	7065	5 000
	Total NA		5 000
Total 5813-5080F			5 000
5813-5082F	NA	7065	15 000
	Total NA		15 000
Total 5813-5082F			15 000
5813-5087F	NA	7065	6 000
	Total NA		6 000
Total 5813-5087F			6 000
5813-5131F	NA	7065	2 600
	Total NA		2 600
Total 5813-5131F			2 600
5813-5527F	NA	7065	10 000
	Total NA		10 000
Total 5813-5527F			10 000
5813-5660F	NA	7065	12 000
	Total NA		12 000
Total 5813-5660F			12 000
5813-5702F	NA	7065	60 000
	Total NA		60 000
Total 5813-5702F			60 000
5813-5703F	NA	7065	25 000
	Total NA		25 000
Total 5813-5703F			25 000
5813-5704F	NA	7065	22 000
	Total NA		22 000
Total 5813-5704F			22 000
5813-5705F	NA	7065	9 000
	Total NA		9 000
Total 5813-5705F			9 000
5813-5707F	NA	7065	33 000
	Total NA		33 000
Total 5813-5707F			33 000
5813-5718F	NA	7065	2 000
	Total NA		2 000
Total 5813-5718F			2 000
5813-5940F	NA	7065	60 000
	Total NA		60 000
Total 5813-5940F			60 000
5813-5995F	NA	7065	3 900
		7068	1 450
	Total NA		5 350
Total 5813-5995F			5 350
5813-DIV-F	NA	7065	3 900
	Total NA		3 900
Total 5813-DIV-F			3 900
5814-5046F	NA	7065	45 000
	Total NA		45 000
Total 5814-5046F			45 000

5814-5049F	NA	7065	35 000
	Total NA		35 000
Total 5814-5049F			35 000
5814-5200F	NA	7065	30 000
	Total NA		30 000
Total 5814-5200F			30 000
5814-5212F	NA	7065	12 000
	Total NA		12 000
Total 5814-5212F			12 000
5814-5216F	NA	7065	50 000
	Total NA		50 000
Total 5814-5216F			50 000
5814-5219F	NA	7065	100 000
	Total NA		100 000
Total 5814-5219F			100 000
5814-5989F	NA	7065	10 000
	Total NA		10 000
Total 5814-5989F			10 000
5825-2246F	NA	7065	2 700
	Total NA		2 700
Total 5825-2246F			2 700
5825-5670F	NA	7065	5 000
		7588	5 000
	Total NA		10 000
Total 5825-5670F			10 000
5825-5768F	NA	7065	5 000
	Total NA		5 000
Total 5825-5768F			5 000
5825-5883F	NA	7065	18 500
	Total NA		18 500
Total 5825-5883F			18 500
5825-5887F	NA	7065	3 860
	Total NA		3 860
Total 5825-5887F			3 860
5825-5894F	NA	7065	75 000
	Total NA		75 000
Total 5825-5894F			75 000
5825-DIV-F	NA	7065	2 100
	Total NA		2 100
Total 5825-DIV-F			2 100
5828-2026A	NA	7065	115 010
	Total NA		115 010
Total 5828-2026A			115 010
5828-2026F	NA	7065	4 720
		7068	1 450
	Total NA		6 170
Total 5828-2026F			6 170
5828-2028A	NA	7065	367 000
	Total NA		367 000
Total 5828-2028A			367 000
5828-2168F	NA	7065	6 500
	Total NA		6 500
Total 5828-2168F			6 500
5828-2228F	NA	7065	3 500
	Total NA		3 500
Total 5828-2228F			3 500
5828-2268F	NA	7068	12 000
	Total NA		12 000
Total 5828-2268F			12 000
5828-2368F	NA	7065	20 000
	Total NA		20 000
Total 5828-2368F			20 000
5828-2371F	NA	7065	90 000
		7068	10 150
	Total NA		100 150
Total 5828-2371F			100 150
5842-2162F	NA	7065	54 000

-1893 Provision pour licenciement

	Total NA		54 000	
Total 5842-2162F			54 000	
5842-2369A	NA	7065	200 570	
	Total NA		200 570	
Total 5842-2369A			200 570	-4000 Provision pour licenciement
5842-2369F	NA	7065	350 000	
		7068	1 700	
	Total NA		351 700	
Total 5842-2369F			351 700	
5858-1047-	NA	7588	206 442	
	Total NA		206 442	
Total 5858-1047-			206 442	
5858-1110-	15CEF-FOCA	7442	23 330	
	Total 15CEF-FOCA		23 330	
Total 5858-1110-			23 330	
5858-1237F	NA	7065	110 000	
	Total NA		110 000	
Total 5858-1237F			110 000	
5858-1347-	NA	7588	1 363 606	
	Total NA		1 363 606	
Total 5858-1347-			1 363 606	-5596 Provision pour licenciement
5858-1447-	NA	7588	100 000	
	Total NA		100 000	
Total 5858-1447-			100 000	
5858-1647-	NA	7442	290 479	
	Total NA		290 479	
Total 5858-1647-			290 479	
5858-2001F	NA	7068	20 000	
		7442	160 570	
	Total NA		180 570	
Total 5858-2001F			180 570	
5858-2083F	NA	7065	11 500	
		7588	3 000	
	Total NA		14 500	
Total 5858-2083F			14 500	
5858-5071F	NA	7065	20 000	
	Total NA		20 000	
Total 5858-5071F			20 000	
5858-5538F	NA	7065	102 000	
	Total NA		102 000	
Total 5858-5538F			102 000	
5858-5908F	NA	7065	15 000	
	Total NA		15 000	
Total 5858-5908F			15 000	
5861-2025A	NA	7065	29 628	
	Total NA		29 628	
Total 5861-2025A			29 628	
5861-2031F	NA	7065	65 000	
		7588	5 000	
	Total NA		70 000	
Total 5861-2031F			70 000	
5861-2033A	NA	7065	20 000	
	Total NA		20 000	
Total 5861-2033A			20 000	
5861-2033F	NA	7065	20 000	
		7068	11 600	
	Total NA		31 600	
Total 5861-2033F			31 600	
5861-2040A	NA	7065	19 848	
	Total NA		19 848	
Total 5861-2040A			19 848	
5861-2040F	NA	7068	1 450	
	Total NA		1 450	
Total 5861-2040F			1 450	
5861-2059F	NA	7065	34 000	
		7588	6 000	
	Total NA		40 000	

Total 5861-2059F			40 000
5861-2204F	NA	7065	4 000
	Total NA		4 000
Total 5861-2204F			4 000
5861-2225A	NA	7065	63 414
	Total NA		63 414
Total 5861-2225A			63 414
5861-2225F	NA	7065	195 000
	Total NA		195 000
Total 5861-2225F			195 000
5861-2325F	NA	7065	13 000
	Total NA		13 000
Total 5861-2325F			13 000
5861-2366A	NA	7065	56 295
	Total NA		56 295
Total 5861-2366A			56 295
5861-2366F	NA	7065	15 600
	Total NA		15 600
Total 5861-2366F			15 600
5861-2725F	NA	7065	12 000
	Total NA		12 000
Total 5861-2725F			12 000
5861-2904F	NA	7065	25 000
		7588	25 000
	Total NA		50 000
Total 5861-2904F			50 000
5861-2905F	NA	7065	6 000
	Total NA		6 000
Total 5861-2905F			6 000
5861-2949F	NA	7068	2 900
	Total NA		2 900
Total 5861-2949F			2 900
5861-9044A	NA	7065	55 536
	Total NA		55 536
Total 5861-9044A			55 536
5861-9044F	NA	7065	7 800
	Total NA		7 800
Total 5861-9044F			7 800
5862-2045F	NA	7068	2 900
	Total NA		2 900
Total 5862-2045F			2 900
5862-2051F	NA	7065	100 000
	Total NA		100 000
Total 5862-2051F			100 000
5862-2221A	NA	7065	204 600
	Total NA		204 600
Total 5862-2221A			204 600
5862-2221F	NA	7065	26 000
		7068	2 900
	Total NA		28 900
Total 5862-2221F			28 900
5862-2222A	NA	7065	31 000
	Total NA		31 000
Total 5862-2222A			31 000
5862-2226A	NA	7065	72 655
	Total NA		72 655
Total 5862-2226A			72 655
5862-2226F	NA	7065	21 600
	Total NA		21 600
Total 5862-2226F			21 600
5862-2326A	NA	7065	7 178
	Total NA		7 178
Total 5862-2326A			7 178
5862-2356A	NA	7065	66 848
	Total NA		66 848
Total 5862-2356A			66 848
5862-2843A	NA	7065	98 476

-2214 Provision pour licenciement

-1625 Provision pour licenciement

	Total NA		98 476
Total 5862-2843A			98 476
5862-2843F	NA	7065	7 800
	Total NA		7 800
Total 5862-2843F			7 800
5862-9016F	NA	7065	7 000
	Total NA		7 000
Total 5862-9016F			7 000
5863-2035F	NA	7065	190 000
		7068	1 450
	Total NA		191 450
Total 5863-2035F			191 450
5863-2213A	NA	7065	62 865
	Total NA		62 865
Total 5863-2213A			62 865
5863-2213F	NA	7065	13 500
	Total NA		13 500
Total 5863-2213F			13 500
5863-2862F	NA	7065	490 000
	Total NA		490 000
Total 5863-2862F			490 000
5863-2896F	NA	7065	3 600
	Total NA		3 600
Total 5863-2896F			3 600
5863-DIV-F	NA	7068	1 450
	Total NA		1 450
Total 5863-DIV-F			1 450
5864-2034F	NA	7065	5 880
	Total NA		5 880
Total 5864-2034F			5 880
5864-2078A	NA	7065	83 629
	Total NA		83 629
Total 5864-2078A			83 629
5864-2079F	NA	7065	12 500
	Total NA		12 500
Total 5864-2079F			12 500
5864-2505F	NA	7065	55 000
	Total NA		55 000
Total 5864-2505F			55 000
5865-9027F	NA	7065	60 000
	Total NA		60 000
Total 5865-9027F			60 000
5865-DIV-F	NA	7065	3 600
	Total NA		3 600
Total 5865-DIV-F			3 600
5867-2038F	NA	7065	60 400
	Total NA		60 400
Total 5867-2038F			60 400
5867-DIV-F	NA	7065	4 000
		7068	6 050
	Total NA		10 050
Total 5867-DIV-F			10 050
5868-2266F	NA	7065	40 500
	Total NA		40 500
Total 5868-2266F			40 500
5868-2267F	NA	7065	20 000
		7068	1 300
	Total NA		21 300
Total 5868-2267F			21 300
5868-2367A	NA	7065	59 704
	Total NA		59 704
Total 5868-2367A			59 704
5868-2367F	NA	7065	15 000
		7068	2 900
	Total NA		17 900
Total 5868-2367F			17 900
5868-2944F	NA	7065	4 000

	Total NA		4 000
Total 5868-2944F			4 000
5868-DIV-F	NA	7065	7 410
	Total NA		7 410
Total 5868-DIV-F			7 410
5872-2043F	NA	7588	5 200
	Total NA		5 200
Total 5872-2043F			5 200
5872-2085F	NA	7065	8 000
		7588	2 500
	Total NA		10 500
Total 5872-2085F			10 500
5872-2471F	NA	7065	52 000
		7068	20 300
	Total NA		72 300
Total 5872-2471F			72 300
5872-2628F	NA	7065	2 000
	Total NA		2 000
Total 5872-2628F			2 000
5872-2914F	NA	7065	75 000
	Total NA		75 000
Total 5872-2914F			75 000
5872-5728F	NA	7065	12 000
	Total NA		12 000
Total 5872-5728F			12 000
Total général			10 604 913

-25517 Provision pour licenciement

Détail des dépenses par centre financier

BR			
Centre financier	Programme de financement	Compte budgétaire	Total
5802-5007F	NA	633	117
		645	1 735
		647	0
		658	5 884
		6063	200
		6067	200
		6257	60
		6264	500
		6413	0
		6414	0
		62561	221
		62563	1 500
		64111	0
		64112	5 750
		64531	0
		64541	333
	Total NA		16 500
Total 5802-5007F			16 500
5802-5008F	NA	658	844
		6257	96
		62563	100
	Total NA		1 040
Total 5802-5008F			1 040
5802-5009F	NA	633	11
		645	167
		647	0
		658	12 791
		6254	3 530
		6413	0
		6414	0
		62561	3 267
		62563	502
		64111	0
		64112	2 200
		64531	0
		64541	32
	Total NA		22 500
Total 5802-5009F			22 500
5802-5021F	NA	658	3 405
		6063	1 095
		6257	3 500
		6265	7 000
	Total NA		15 000
Total 5802-5021F			15 000
5802-5022F	NA	623	2 190
		658	3 405
		6064	1 000
		6067	3 405
		6181	1 000
		6257	2 000
		62561	1 000
		62563	1 000
	Total NA		15 000
Total 5802-5022F			15 000
5802-5025F	NA	633	97
		645	1 434
		647	0
		658	5 894
		6413	0

		6414	0
		64111	0
		64112	4 300
		64531	0
		64541	275
	Total NA		12 000
Total 5802-5025F			12 000
5802-5026F	NA	658	1 938
		6064	500
		6257	242
		62561	500
	Total NA		3 180
Total 5802-5026F			3 180
5802-5051F	NA	633	115
		645	1 701
		647	0
		658	2 758
		6413	0
		6414	0
		64111	0
		64112	5 100
		64531	0
		64541	326
	Total NA		10 000
Total 5802-5051F			10 000
5802-5055F	NA	658	1 772
		6064	750
		6257	428
		62563	750
	Total NA		3 700
Total 5802-5055F			3 700
5802-5057F	NA	658	1 380
		6063	667
		62561	953
	Total NA		3 000
Total 5802-5057F			3 000
5802-5060F	NA	658	681
		6067	1 000
		6257	319
		62561	1 000
	Total NA		3 000
Total 5802-5060F			3 000
5802-5061F	NA	651	1 000
		658	4 601
		6063	1 000
		62563	3 399
	Total NA		10 000
Total 5802-5061F			10 000
5802-5155F	NA	658	341
		6064	500
		6181	500
		6257	159
	Total NA		1 500
Total 5802-5155F			1 500
5802-5156F	NA	633	77
		645	1 134
		647	0
		658	971
		6413	0
		6414	0
		64111	0
		64112	3 600
		64531	0
		64541	218
	Total NA		6 000
Total 5802-5156F			6 000
5802-5158F	NA	633	25

		645	367
		647	0
		658	9 438
		6413	0
		6414	0
		64111	0
		64112	8 100
		64531	0
		64541	70
	Total NA		18 000
Total 5802-5158F			18 000
5802-5220F	NA	658	2 195
		6067	500
		6257	305
		62561	500
	Total NA		3 500
Total 5802-5220F			3 500
5802-5223F	NA	623	2 638
		633	23
		645	334
		647	0
		658	11 080
		6257	2 647
		6413	0
		6414	0
		62563	214
		64111	0
		64112	1 000
		64531	0
		64541	64
	Total NA		18 000
Total 5802-5223F			18 000
5802-5224F	NA	658	8 271
		6063	4 000
		6257	2 729
	Total NA		15 000
Total 5802-5224F			15 000
5802-5225F	NA	633	59
		645	867
		647	0
		658	2 975
		6413	0
		6414	0
		62563	333
		64111	0
		64112	4 600
		64531	0
		64541	166
	Total NA		9 000
Total 5802-5225F			9 000
5802-5228F	NA	633	7
		645	100
		647	0
		658	5 574
		6413	0
		6414	0
		64111	0
		64112	300
		64531	0
		64541	19
	Total NA		6 000
Total 5802-5228F			6 000
5802-5235F	NA	633	405
		645	6 005
		647	0
		658	14 188
		6413	0

		6414	0
		64111	0
		64112	18 250
		64531	0
		64541	1 152
	Total NA		40 000
Total 5802-5235F			40 000
5802-5255F	NA	623	5 000
		658	3 511
		6064	2 000
		6067	2 489
		62561	1 000
		62563	1 000
	Total NA		15 000
Total 5802-5255F			15 000
5802-5274F	NA	658	2 724
		6064	1 000
		6067	3 000
		6181	2 000
		6257	911
		62561	2 365
	Total NA		12 000
Total 5802-5274F			12 000
5802-5505F	NA	658	6 902
		6063	1 500
		62561	2 000
		62563	4 598
	Total NA		15 000
Total 5802-5505F			15 000
5802-5516F	NA	623	10 000
		658	25 913
		6064	4 000
		6067	10 000
		6181	10 000
		6257	2 587
		62561	4 000
		62563	3 500
	Total NA		70 000
Total 5802-5516F			70 000
5802-5517F	NA	633	2
		645	33
		647	0
		658	8 562
		6257	1 200
		6413	0
		6414	0
		62563	3 597
		64111	0
		64112	2 600
		64531	0
		64541	6
	Total NA		16 000
Total 5802-5517F			16 000
5802-5544F	NA	623	1 000
		658	2 270
		6064	1 037
		6067	2 000
		6181	2 000
		6257	693
		62561	1 000
	Total NA		10 000
Total 5802-5544F			10 000
5802-5565F	NA	658	5 533
		62561	2 616
		62563	1 851
	Total NA		10 000
Total 5802-5565F			10 000

5802-5568F	NA	651	600
		658	3 704
		6062	200
		6064	400
		6068	150
		6257	1 946
	Total NA		7 000
Total 5802-5568F			7 000
5802-5569F	NA	633	5
		645	67
		647	0
		658	2 074
		2187	1 125
		6132	291
		6413	0
		6414	0
		6811	225
		64111	0
		64112	200
		64531	0
		64541	13
	Total NA		4 000
Total 5802-5569F			4 000
5802-5586F	NA	658	2 724
		6064	2 000
		6067	3 000
		6181	2 870
		6254	569
		6257	320
		62561	517
	Total NA		12 000
Total 5802-5586F			12 000
5802-5607F	NA	658	170
		6067	300
		6257	280
	Total NA		750
Total 5802-5607F			750
5802-5612F	NA	658	409
		6064	700
		6257	691
	Total NA		1 800
Total 5802-5612F			1 800
5802-5616F	NA	658	1 022
		6063	2 500
		6257	978
	Total NA		4 500
Total 5802-5616F			4 500
5802-5630F	NA	633	101
		645	1 501
		647	0
		658	11 783
		6257	877
		6413	0
		6414	0
		62561	100
		62563	100
		64111	0
		64112	5 250
		64531	0
		64541	288
	Total NA		20 000
Total 5802-5630F			20 000
5802-5631F	NA	633	95
		645	1 401
		647	0
		658	7 706
		6067	3 000

		6181	2 000
		6257	173
		6413	0
		6414	425
		62561	1 000
		62563	431
		64111	0
		64112	4 500
		64531	0
		64541	269
	Total NA		21 000
Total 5802-5631F			21 000
5802-5650F	NA	633	279
		645	4 137
		647	0
		658	12 390
		6413	0
		6414	0
		64111	0
		64112	12 400
		64531	0
		64541	794
	Total NA		30 000
Total 5802-5650F			30 000
5802-5654F	NA	658	13 504
		6184	1 496
		6283	6 500
		62563	4 500
	Total NA		26 000
Total 5802-5654F			26 000
5802-5655F	NA	633	151
		645	2 436
		647	0
		658	11 684
		6413	0
		6414	0
		62561	600
		64111	6 700
		64112	0
		64531	0
		64541	429
	Total NA		22 000
Total 5802-5655F			22 000
5802-5656F	NA	633	3
		645	50
		647	0
		658	5 055
		6064	900
		6254	900
		6413	0
		6414	0
		62561	3 232
		62563	300
		64111	0
		64112	950
		64531	0
		64541	10
		618321	600
	Total NA		12 000
Total 5802-5656F			12 000
5802-5661F	NA	658	3 082
		6067	618
		6257	500
	Total NA		4 200
Total 5802-5661F			4 200
5802-5664F	NA	658	545
		6067	855

		6257	500
		62561	500
	Total NA		2 400
Total 5802-5664F			2 400
5802-5668F	NA	633	83
		645	1 234
		647	0
		654	979
		658	14 267
		6257	1 000
		6413	0
		6414	0
		62561	500
		62563	300
		64111	0
		64112	3 900
		64531	0
		64541	237
		618321	1 500
	Total NA		24 000
Total 5802-5668F			24 000
5802-5684F	NA	658	10 549
		6064	1 000
		6067	2 000
		6181	1 451
		6257	1 000
		62561	1 000
	Total NA		17 000
Total 5802-5684F			17 000
5802-5685F	NA	658	3 277
		6067	1 623
		6257	500
		62563	1 000
	Total NA		6 400
Total 5802-5685F			6 400
5802-5688F	NA	658	7 971
		6064	400
		62561	2 629
	Total NA		11 000
Total 5802-5688F			11 000
5802-5690F	NA	633	32
		645	488
		647	0
		658	19 103
		2187	4 500
		6063	8 000
		6413	0
		6414	425
		6811	900
		62563	661
		64111	0
		64112	2 200
		64531	0
		64541	91
		618311	500
		618321	3 100
	Total NA		40 000
Total 5802-5690F			40 000
5802-5694F	NA	658	1 218
		6257	132
	Total NA		1 350
Total 5802-5694F			1 350
5802-5763F	NA	658	148
		6064	502
	Total NA		650
Total 5802-5763F			650
5802-5766F	NA	658	4 221

		6181	979
	Total NA		5 200
Total 5802-5766F			5 200
5802-5767F	NA	658	318
		6064	300
		6067	300
		6257	200
		62563	282
	Total NA		1 400
Total 5802-5767F			1 400
5802-5774F	NA	623	500
		658	2 910
		6064	500
		6067	1 215
		6257	500
		62561	500
	Total NA		6 125
Total 5802-5774F			6 125
5802-5777F	NA	658	1 784
		6063	716
	Total NA		2 500
Total 5802-5777F			2 500
5802-5779F	NA	633	52
		645	767
		647	0
		658	2 951
		6257	83
		6413	0
		6414	0
		64111	0
		64112	2 300
		64531	0
		64541	147
	Total NA		6 300
Total 5802-5779F			6 300
5802-5784F	NA	658	4 817
		6064	583
	Total NA		5 400
Total 5802-5784F			5 400
5802-5788F	NA	658	2 635
		6067	865
		6257	300
	Total NA		3 800
Total 5802-5788F			3 800
5802-5790F	NA	633	2
		645	23
		647	0
		658	19 122
		6064	2 500
		6413	0
		6414	0
		62561	2 929
		62563	2 500
		64111	0
		64112	1 920
		64531	0
		64541	4
		618321	8 000
	Total NA		37 000
Total 5802-5790F			37 000
5802-5791F	NA	623	306
		658	994
		6064	200
		6257	200
	Total NA		1 700
Total 5802-5791F			1 700
5802-5792F	NA	658	1 366

		6257	634
	Total NA		2 000
Total 5802-5792F			2 000
5802-5803F	NA	623	2 000
		658	16 091
		6064	1 000
		6067	2 909
		6257	500
		62561	1 500
	Total NA		24 000
Total 5802-5803F			24 000
5802-5804F	NA	658	2 428
		6064	404
		6257	200
		6283	650
		62561	318
	Total NA		4 000
Total 5802-5804F			4 000
5802-5807F	NA	658	2 147
		6257	613
	Total NA		2 760
Total 5802-5807F			2 760
5802-5808F	NA	633	108
		645	1 601
		647	0
		658	3 184
		6413	0
		6414	0
		64111	0
		64112	4 800
		64531	0
		64541	307
	Total NA		10 000
Total 5802-5808F			10 000
5802-5814F	NA	658	350
		6067	500
		6181	290
		6257	200
		62563	200
	Total NA		1 540
Total 5802-5814F			1 540
5802-5815F	NA	658	3 091
		2188	2 365
		6155	156
		6257	2 947
		6811	473
		62563	568
	Total NA		9 600
Total 5802-5815F			9 600
5802-5817F	NA	658	213
		6064	427
		6257	300
	Total NA		940
Total 5802-5817F			940
5802-5821F	NA	658	1 480
		62563	1 020
	Total NA		2 500
Total 5802-5821F			2 500
5802-5824F	NA	633	74
		645	1 101
		647	0
		658	7 129
		6063	975
		6064	400
		6067	60
		6257	100
		6413	0

		6414	0
		62561	1 400
		62563	700
		64111	0
		64112	3 300
		64531	0
		64541	211
		618311	350
		618321	200
	Total NA		16 000
Total 5802-5824F			16 000
5802-5826F	NA	658	1 992
		6067	500
		6257	428
		62563	500
	Total NA		3 420
Total 5802-5826F			3 420
5802-5828F	NA	658	3 635
		6257	325
	Total NA		3 960
Total 5802-5828F			3 960
5802-5830F	NA	623	281
		658	259
		6067	500
		62561	100
	Total NA		1 140
Total 5802-5830F			1 140
5802-5831F	NA	658	2 701
		6064	759
		6257	400
	Total NA		3 860
Total 5802-5831F			3 860
5802-5835F	NA	658	885
		6063	285
		62561	50
	Total NA		1 220
Total 5802-5835F			1 220
5802-5847F	NA	622	1 000
		633	59
		645	867
		647	0
		658	8 736
		6257	3 000
		6413	0
		6414	0
		62563	3 072
		64111	0
		64112	3 100
		64531	0
		64541	166
	Total NA		20 000
Total 5802-5847F			20 000
5802-5848F	NA	658	1 658
		62561	1 542
	Total NA		3 200
Total 5802-5848F			3 200
5802-5853F	NA	633	149
		645	2 202
		647	0
		651	500
		658	17 964
		2187	2 000
		6063	7 363
		6257	1 100
		6413	0
		6414	0
		6811	400

		62563	2 000
		64111	0
		64112	6 600
		64531	0
		64541	422
		618311	500
		618321	2 000
	Total NA		43 200
Total 5802-5853F			43 200
5802-5854F	NA	623	1 500
		658	9 143
		6064	687
		6067	2 000
		6257	500
		62561	500
		62563	500
	Total NA		14 830
Total 5802-5854F			14 830
5802-5858F	NA	633	43
		645	634
		647	0
		658	9 782
		6413	0
		6414	0
		62561	1 500
		62563	2 319
		64111	0
		64112	1 900
		64531	0
		64541	122
	Total NA		16 300
Total 5802-5858F			16 300
5802-5859F	NA	658	8 783
		2153	5 517
		6811	1 103
		62561	300
		62563	397
	Total NA		16 100
Total 5802-5859F			16 100
5802-5863F	NA	658	4 980
		6067	300
		6257	200
		62561	385
	Total NA		5 865
Total 5802-5863F			5 865
5802-5868F	NA	623	300
		658	341
		6064	300
		6181	300
		6257	259
	Total NA		1 500
Total 5802-5868F			1 500
5802-5872F	NA	623	3 000
		658	17 490
		6064	3 010
		6067	4 000
		6181	3 000
		6257	2 000
		62561	3 000
		62563	3 000
	Total NA		38 500
Total 5802-5872F			38 500
5802-5874F	NA	658	9 033
		6064	1 000
		6257	1 000
		62563	1 967
	Total NA		13 000

Total 5802-5874F			13 000
5802-5875F	NA	658	395
		6064	500
		6067	800
		6257	45
	Total NA		1 740
Total 5802-5875F			1 740
5802-5876F	NA	633	50
		645	734
		647	0
		658	4 473
		2187	2 561
		6063	741
		6413	0
		6414	0
		6811	512
		62561	3 488
		62563	2 000
		64111	0
		64112	2 300
		64531	0
		64541	141
	Total NA		17 000
Total 5802-5876F			17 000
5802-5892F	NA	658	8 400
	Total NA		8 400
Total 5802-5892F			8 400
5802-5893F	NA	633	9
		645	133
		647	0
		658	2 502
		6413	0
		6414	0
		64111	0
		64112	650
		64531	0
		64541	26
	Total NA		3 320
Total 5802-5893F			3 320
5802-5897F	NA	633	56
		645	834
		647	0
		658	3 221
		6413	0
		6414	0
		62561	229
		64111	0
		64112	2 500
		64531	0
		64541	160
	Total NA		7 000
Total 5802-5897F			7 000
5802-5907F	NA	623	7 000
		633	2
		645	33
		647	0
		658	21 465
		6064	1 000
		6067	2 000
		6181	500
		6257	500
		6413	0
		6414	0
		62561	469
		62563	975
		64111	0
		64112	1 050

		64531	0
		64541	6
	Total NA		35 000
Total 5802-5907F			35 000
5802-5915F	NA	658	159
		6064	200
		6067	200
		6257	141
	Total NA		700
Total 5802-5915F			700
5802-5916F	NA	658	880
		6067	200
		6257	120
	Total NA		1 200
Total 5802-5916F			1 200
5802-5921F	NA	658	354
		6067	300
		6257	300
		62561	606
	Total NA		1 560
Total 5802-5921F			1 560
5802-5925F	NA	623	2 500
		658	5 676
		6067	1 000
		62561	500
		62563	324
	Total NA		10 000
Total 5802-5925F			10 000
5802-5926F	NA	658	463
		6064	500
		6181	577
		6257	500
	Total NA		2 040
Total 5802-5926F			2 040
5802-5929F	NA	658	454
		6064	500
		6257	500
		62561	546
	Total NA		2 000
Total 5802-5929F			2 000
5802-5930F	NA	633	36
		645	534
		647	0
		658	2 270
		6064	800
		6067	4 055
		6413	0
		6414	0
		62563	383
		64111	0
		64112	1 820
		64531	0
		64541	102
	Total NA		10 000
Total 5802-5930F			10 000
5802-5934F	NA	622	5 238
		633	101
		645	1 501
		647	0
		658	23 154
		6064	885
		6132	185
		6184	3 348
		6185	23 000
		6254	6 226
		6257	9 000
		6265	2 886

		6283	10 000
		6413	0
		6414	0
		62561	1 652
		62563	4 736
		64111	0
		64112	7 800
		64531	0
		64541	288
	Total NA		100 000
Total 5802-5934F			100 000
5802-5951F	NA	651	271
		658	9 409
		62561	8 814
		62563	1 506
	Total NA		20 000
Total 5802-5951F			20 000
5802-5953F	NA	623	2 000
		658	6 600
		6067	1 400
		6257	1 000
		62561	1 000
		62563	1 000
	Total NA		13 000
Total 5802-5953F			13 000
5802-5955F	NA	658	1 525
		6067	675
		6257	500
	Total NA		2 700
Total 5802-5955F			2 700
5802-5965F	NA	658	503
		62561	117
		62563	255
	Total NA		875
Total 5802-5965F			875
5802-5967F	NA	633	15
		645	220
		647	0
		658	3 006
		6257	57
		6413	0
		6414	0
		64111	0
		64112	660
		64531	0
		64541	42
	Total NA		4 000
Total 5802-5967F			4 000
5802-5971F	NA	658	5 000
	Total NA		5 000
Total 5802-5971F			5 000
5802-5973F	NA	658	912
		62563	428
	Total NA		1 340
Total 5802-5973F			1 340
5802-5974F	NA	658	2 200
	Total NA		2 200
Total 5802-5974F			2 200
5802-5983F	NA	658	184
		6064	326
		6257	300
	Total NA		810
Total 5802-5983F			810
5802-5984F	NA	633	155
		645	2 302
		647	0
		658	15 189

		6257	2 401
		6413	0
		6414	0
		62561	1 440
		62563	1 171
		64111	0
		64112	8 900
		64531	0
		64541	442
	Total NA		32 000
Total 5802-5984F			32 000
5802-5985F	NA	658	4 540
		2153	6 403
		2187	4 556
		6257	2 310
		6811	2 191
	Total NA		20 000
Total 5802-5985F			20 000
5802-5997F	NA	658	681
		64112	2 319
	Total NA		3 000
Total 5802-5997F			3 000
5803-5006F	NA	658	454
		6067	1 000
		6257	546
	Total NA		2 000
Total 5803-5006F			2 000
5803-5010F	NA	623	1 976
		633	180
		645	2 669
		647	0
		658	17 705
		6063	620
		6064	500
		6257	800
		6413	0
		6414	0
		62561	3 433
		62563	1 000
		64111	0
		64112	10 500
		64531	0
		64541	512
		618321	105
	Total NA		40 000
Total 5803-5010F			40 000
5803-5018F	NA	658	1 225
		6257	155
	Total NA		1 380
Total 5803-5018F			1 380
5803-5020F	NA	658	354
		6064	300
		6257	300
		62561	606
	Total NA		1 560
Total 5803-5020F			1 560
5803-5031F	NA	623	1 000
		633	36
		645	534
		647	0
		658	8 809
		6063	800
		6254	1 700
		6257	200
		6264	241
		6413	0
		6414	0

		62561	2 917
		62563	1 061
		64111	0
		64112	1 600
		64531	0
		64541	102
	Total NA		19 000
Total 5803-5031F			19 000
5803-5053F	NA	658	454
		6257	746
		62561	800
	Total NA		2 000
Total 5803-5053F			2 000
5803-5056F	NA	633	45
		645	667
		647	0
		658	5 540
		6413	0
		6414	0
		62561	200
		62563	220
		64111	0
		64112	2 200
		64531	0
		64541	128
	Total NA		9 000
Total 5803-5056F			9 000
5803-5059F	NA	633	90
		645	1 334
		647	0
		658	14 271
		6413	0
		6414	0
		62563	49
		64111	0
		64112	4 000
		64531	0
		64541	256
	Total NA		20 000
Total 5803-5059F			20 000
5803-5134F	NA	658	1 090
		6254	1 300
		6257	60
		62561	1 000
		62563	1 350
	Total NA		4 800
Total 5803-5134F			4 800
5803-5221F	NA	621	3 143
		633	19
		645	277
		647	0
		658	5 264
		6063	3 248
		6257	3 166
		6413	0
		6414	0
		64111	0
		64112	830
		64531	0
		64541	53
	Total NA		16 000
Total 5803-5221F			16 000
5803-5230F	NA	658	437
		6257	463
	Total NA		900
Total 5803-5230F			900
5803-5232F	NA	623	1 200

		658	4 857
		6067	1 500
		6257	443
	Total NA		8 000
Total 5803-5232F			8 000
5803-5234F	NA	633	37
		645	550
		647	0
		658	3 357
		6413	0
		6414	0
		64111	0
		64112	1 950
		64531	0
		64541	106
	Total NA		6 000
Total 5803-5234F			6 000
5803-5403F	NA	658	1 366
		6257	442
		62563	192
	Total NA		2 000
Total 5803-5403F			2 000
5803-5462F	NA	622	2 300
		633	25
		645	367
		647	0
		658	15 668
		6063	4 600
		6064	780
		6257	400
		6413	0
		6414	0
		62561	690
		64111	0
		64112	5 100
		64531	0
		64541	70
	Total NA		30 000
Total 5803-5462F			30 000
5803-5463F	NA	658	1 135
		6064	1 000
		6181	1 000
		6257	865
		62561	1 000
	Total NA		5 000
Total 5803-5463F			5 000
5803-5511F	NA	658	11 176
		62561	11 264
	Total NA		22 440
Total 5803-5511F			22 440
5803-5512F	NA	658	4 094
		62561	5 906
	Total NA		10 000
Total 5803-5512F			10 000
5803-5605F	NA	658	227
		6257	773
	Total NA		1 000
Total 5803-5605F			1 000
5803-5617F	NA	623	1 300
		633	6
		645	83
		647	0
		658	12 226
		6257	1 438
		6265	4 681
		6413	0
		6414	0

		64111	0
		64112	250
		64531	0
		64541	16
	Total NA		20 000
Total 5803-5617F			20 000
5803-5632F	NA	658	781
		6067	400
		6257	119
		62561	400
		62563	400
	Total NA		2 100
Total 5803-5632F			2 100
5803-5637F	NA	633	0
		645	0
		647	0
		658	1 048
		6063	92
		6413	0
		6414	0
		64111	0
		64112	800
		64531	0
		64541	0
	Total NA		1 940
Total 5803-5637F			1 940
5803-5658F	NA	658	2 202
		6067	400
		6257	398
	Total NA		3 000
Total 5803-5658F			3 000
5803-5680F	NA	658	1 500
	Total NA		1 500
Total 5803-5680F			1 500
5803-5682F	NA	633	124
		645	1 835
		647	0
		658	9 864
		6063	25
		6413	0
		6414	0
		62561	100
		62563	200
		64111	0
		64112	5 500
		64531	0
		64541	352
	Total NA		18 000
Total 5803-5682F			18 000
5803-5692F	NA	633	0
		645	0
		647	0
		658	6 373
		6413	0
		6414	0
		62561	2 300
		62563	2 477
		64111	0
		64112	850
		64531	0
		64541	0
	Total NA		12 000
Total 5803-5692F			12 000
5803-5714F	NA	658	681
		6257	2 319
	Total NA		3 000
Total 5803-5714F			3 000

5803-5715F	NA	623	3 000
		658	3 178
		6064	1 000
		6067	4 000
		6257	822
		62561	1 000
		62563	1 000
	Total NA		14 000
Total 5803-5715F			14 000
5803-5723F	NA	658	6 909
		6064	2 091
	Total NA		9 000
Total 5803-5723F			9 000
5803-5724F	NA	658	7 740
		6063	1 000
		6254	1 800
		6257	1 360
		62561	1 000
		62563	1 100
	Total NA		14 000
Total 5803-5724F			14 000
5803-5737F	NA	623	500
		658	795
		6067	705
		6257	500
		62561	500
		62563	500
	Total NA		3 500
Total 5803-5737F			3 500
5803-5758F	NA	658	229
		6064	200
		6257	200
		62561	381
	Total NA		1 010
Total 5803-5758F			1 010
5803-5759F	NA	658	2 057
		6063	3 100
		6257	933
		618321	1 210
	Total NA		7 300
Total 5803-5759F			7 300
5803-5773F	NA	633	32
		645	467
		647	0
		658	1 211
		6413	0
		6414	0
		64111	0
		64112	5 400
		64531	0
		64541	90
	Total NA		7 200
Total 5803-5773F			7 200
5803-5785F	NA	658	1 226
		6067	2 000
		6181	1 000
		6257	424
		62563	750
	Total NA		5 400
Total 5803-5785F			5 400
5803-5789F	NA	633	14
		645	207
		647	0
		658	11 312
		6413	0
		6414	0
		62561	1 283

		62563	1 524
		64111	0
		64112	620
		64531	0
		64541	40
	Total NA		15 000
Total 5803-5789F			15 000
5803-5811F	NA	658	9 453
		6063	547
	Total NA		10 000
Total 5803-5811F			10 000
5803-5816F	NA	658	10 307
		6067	1 000
		6257	193
	Total NA		11 500
Total 5803-5816F			11 500
5803-5827F	NA	658	2 170
		62561	690
	Total NA		2 860
Total 5803-5827F			2 860
5803-5834F	NA	623	1 806
		658	20 444
	Total NA		22 250
Total 5803-5834F			22 250
5803-5846F	NA	623	400
		658	3 510
		6067	440
		6257	400
	Total NA		4 750
Total 5803-5846F			4 750
5803-5865F	NA	633	51
		645	751
		647	0
		658	3 004
		6413	0
		6414	0
		64111	0
		64112	2 250
		64531	0
		64541	144
	Total NA		6 200
Total 5803-5865F			6 200
5803-5867F	NA	633	68
		645	1 001
		647	0
		658	4 601
		6413	0
		6414	0
		62563	138
		64111	0
		64112	4 000
		64531	0
		64541	192
	Total NA		10 000
Total 5803-5867F			10 000
5803-5869F	NA	658	19 600
	Total NA		19 600
Total 5803-5869F			19 600
5803-5881F	NA	633	15
		645	217
		647	0
		658	409
		6257	67
		6413	0
		6414	0
		64111	0
		64112	1 050

		64531	0
		64541	42
	Total NA		1 800
Total 5803-5881F			1 800
5803-5889F	NA	633	682
		645	10 982
		647	0
		658	24 171
		6062	600
		6063	2 500
		6064	700
		6156	2 739
		6413	0
		6414	0
		62563	1 855
		64111	28 920
		64112	1 650
		64531	0
		64541	1 940
	Total NA		76 739
Total 5803-5889F			76 739
5803-5914F	NA	623	1 914
		658	18 834
		2153	1 002
		2188	8 495
		6063	1 393
		6254	1 716
		6811	1 899
		62561	3 254
		62562	1 060
		618321	533
	Total NA		40 100
Total 5803-5914F			40 100
5803-5920F	NA	633	90
		645	1 334
		647	0
		658	11 300
		6185	2 000
		6413	0
		6414	0
		62561	320
		64111	0
		64112	4 700
		64531	0
		64541	256
	Total NA		20 000
Total 5803-5920F			20 000
5803-5923F	NA	658	5 779
		6257	405
		62563	1 816
	Total NA		8 000
Total 5803-5923F			8 000
5803-5931F	NA	658	2 220
		62561	7 000
	Total NA		9 220
Total 5803-5931F			9 220
5803-5952F	NA	633	253
		645	3 753
		647	0
		658	3 524
		6413	0
		6414	0
		64111	0
		64112	11 250
		64531	0
		64541	720
	Total NA		19 500

Total 5803-5952F			19 500
5803-5957F	NA	633	30
		645	450
		647	0
		658	2 615
		6257	29
		6413	0
		6414	0
		64111	0
		64112	2 150
		64531	0
		64541	86
	Total NA		5 360
Total 5803-5957F			5 360
5803-5966F	NA	658	6 094
		6257	406
	Total NA		6 500
Total 5803-5966F			6 500
5803-5972F	NA	651	410
		658	4 630
		62561	1 560
		62563	400
	Total NA		7 000
Total 5803-5972F			7 000
5803-5992F	NA	623	300
		658	663
		6067	1 200
		6257	357
		62563	400
	Total NA		2 920
Total 5803-5992F			2 920
5803-DIV-F	NA	633	8
		645	117
		647	0
		658	7 417
		6257	413
		6413	0
		6414	0
		62561	860
		62562	500
		62563	2 313
		64111	0
		64112	1 350
		64531	0
		64541	22
	Total NA		13 000
Total 5803-DIV-F			13 000
5804-2327F	NA	633	45
		645	667
		647	0
		658	10 011
		6067	1 325
		6283	3 937
		6413	0
		6414	0
		62561	1 487
		64111	0
		64112	4 400
		64531	0
		64541	128
	Total NA		22 000
Total 5804-2327F			22 000
5809-2104F	NA	633	549
		645	8 788
		647	0
		658	25 571
		6413	0

		6414	0
		64111	21 600
		64112	3 800
		64531	0
		64541	1 562
	Total NA		61 870
Total 5809-2104F			61 870
5809-2108A	NA	623	26 456
		633	290
		645	4 690
		647	0
		658	55 825
		6063	500
		6064	20 000
		6067	50 000
		6132	500
		6135	12 000
		6181	30 000
		6257	1 000
		6264	1 000
		6283	20 000
		6413	0
		6414	0
		62561	31 500
		62562	8 000
		62563	2 000
		64111	12 900
		64112	0
		64531	0
		64541	826
	Total NA		277 487
Total 5809-2108A			277 487
5809-2108F	NA	621	6 626
		633	389
		645	6 279
		647	0
		658	29 138
		6283	657
		6413	0
		6414	0
		62561	851
		62562	1 056
		64111	17 268
		64112	0
		64531	0
		64541	1 105
	Total NA		63 369
Total 5809-2108F			63 369
5809-2121F	NA	623	4 640
		633	61
		645	901
		647	0
		658	9 479
		2187	1 800
		6064	200
		6067	1 186
		6132	500
		6413	0
		6414	0
		6811	360
		64111	0
		64112	10 700
		64531	0
		64541	173
	Total NA		30 000
Total 5809-2121F			30 000
5809-2197F	NA	633	1 194

		645	13 962
		647	0
		658	55 731
		6257	2 113
		6264	60
		6283	4 520
		6413	0
		6414	0
		62561	5 570
		62563	3 261
		64111	44 870
		64112	8 800
		64531	18 876
		64541	1 777
	Total NA		160 734
Total 5809-2197F			160 734
5809-2219F	NA	633	279
		645	2 809
		647	0
		658	24 055
		6064	1 456
		6257	1 214
		6413	0
		6414	0
		62563	1 229
		64111	12 400
		64112	0
		64531	6 305
		64541	253
	Total NA		50 000
Total 5809-2219F			50 000
5809-2396A	NA	623	2 000
		633	353
		645	2 551
		647	0
		658	14 356
		6064	2 000
		6257	326
		6413	0
		6414	0
		64111	15 700
		64112	0
		64531	11 714
		64541	0
	Total NA		49 000
Total 5809-2396A			49 000
5809-2396F	NA	633	212
		645	1 531
		647	0
		658	12 549
		6413	0
		6414	0
		62561	710
		64111	9 420
		64112	0
		64531	7 028
		64541	0
	Total NA		31 450
Total 5809-2396F			31 450
5809-2897F	NA	622	6 203
		623	30 000
		633	16
		645	234
		647	0
		658	30 014
		6064	3 490
		6067	20 000

		6181	15 000
		6413	0
		6414	0
		62561	608
		62563	238
		64111	0
		64112	700
		64531	0
		64541	45
	Total NA		106 548
Total 5809-2897F			106 548
5809-APA-F	NA	658	1 220
		6181	2 000
		62561	1 130
	Total NA		4 350
Total 5809-APA-F			4 350
5809-DIV-F	NA	623	4 227
		633	15
		645	217
		647	0
		658	5 449
		6064	2 500
		6067	2 000
		6257	500
		6413	0
		6414	0
		62561	1 400
		62563	2 000
		64111	0
		64112	650
		64531	0
		64541	42
		65781	1 000
	Total NA		20 000
Total 5809-DIV-F			20 000
5809-ENT-F	NA	658	4 848
		6062	48
		6067	382
		6156	197
		6181	3 000
		62561	875
	Total NA		9 350
Total 5809-ENT-F			9 350
5809-MOS-F	NA	623	3 138
		633	37
		645	550
		647	0
		658	15 369
		6067	4 000
		6257	1 000
		6413	0
		6414	0
		62561	1 500
		62563	1 000
		64111	0
		64112	1 650
		64531	0
		64541	106
		618321	1 000
	Total NA		29 350
Total 5809-MOS-F			29 350
5811-2118A	NA	623	23 505
		633	717
		645	5 177
		647	0
		658	89 325
		6062	1 000

		6063	3 500
		6064	500
		6067	10 000
		6135	750
		6156	750
		6184	8 000
		6254	5 000
		6257	8 000
		6265	8 000
		6281	2 000
		6283	110 000
		6413	0
		6414	0
		62561	11 300
		62563	1 000
		64111	31 860
		64112	0
		64531	23 771
		64541	0
		618311	2 500
		618321	300
	Total NA		346 955
Total 5811-2118A			346 955
5811-2368F	NA	633	0
		645	0
		647	0
		658	658
		6064	392
		6257	500
		6413	0
		6414	850
		62561	500
		64111	0
		64112	0
		64531	0
		64541	0
	Total NA		2 900
Total 5811-2368F			2 900
5811-2913A	NA	623	4 000
		658	15 984
		6067	10 000
		6181	3 880
		6257	2 000
		6281	2 000
		6283	30 000
		62561	4 000
		62563	2 000
		618311	2 000
	Total NA		75 864
Total 5811-2913A			75 864
5811-5027F	NA	623	8 000
		633	159
		645	2 422
		647	0
		658	10 796
		6067	10 000
		6181	5 000
		6257	1 000
		6413	0
		6414	0
		62561	1 000
		62563	1 562
		62888	120
		64111	2 350
		64112	4 700
		64531	0
		64541	451

	Total NA		47 560
Total 5811-5027F			47 560
5811-5045F	NA	633	246
		645	3 974
		647	0
		6413	0
		6414	0
		64111	10 930
		64112	0
		64531	0
		64541	700
	Total NA		15 850
Total 5811-5045F			15 850
5811-5102F	NA	633	0
		645	0
		647	0
		658	681
		6064	894
		6257	500
		6413	0
		6414	425
		62561	500
		64111	0
		64112	0
		64531	0
		64541	0
	Total NA		3 000
Total 5811-5102F			3 000
5811-5115F	NA	623	2 800
		633	24
		645	350
		647	0
		658	26 142
		6064	5 388
		6067	10 000
		6257	3 000
		6281	3 729
		6413	0
		6414	700
		62561	11 000
		62562	1 000
		62563	2 000
		64111	0
		64112	1 050
		64531	0
		64541	67
	Total NA		67 250
Total 5811-5115F			67 250
5811-5159F	NA	633	113
		645	1 668
		647	0
		658	4 632
		6413	0
		6414	0
		62561	267
		64111	0
		64112	8 000
		64531	0
		64541	320
	Total NA		15 000
Total 5811-5159F			15 000
5811-5304F	NA	658	454
		6257	700
		62561	846
	Total NA		2 000
Total 5811-5304F			2 000
5811-5314F	NA	633	28

		645	410
		647	0
		658	7 339
		6067	2 664
		6257	2 000
		6413	0
		6414	0
		62563	2 000
		64111	0
		64112	1 230
		64531	0
		64541	79
	Total NA		15 750
Total 5811-5314F			15 750
5811-5414F	NA	633	26
		645	427
		647	0
		658	3 632
		6064	2 000
		6067	3 000
		6181	1 000
		6257	1 165
		6413	0
		6414	0
		62561	1 500
		62563	2 000
		64111	1 175
		64112	0
		64531	0
		64541	75
	Total NA		16 000
Total 5811-5414F			16 000
5811-5533F	NA	621	979
		622	2 987
		633	81
		645	1 201
		647	0
		658	8 552
		6064	66
		6135	840
		6156	360
		6413	0
		6414	0
		64111	0
		64112	3 600
		64531	0
		64541	230
		618321	104
	Total NA		19 000
Total 5811-5533F			19 000
5811-5534F	NA	633	87
		645	1 294
		647	0
		658	4 472
		6413	0
		6414	0
		62563	2 219
		64111	0
		64112	4 680
		64531	0
		64541	248
	Total NA		13 000
Total 5811-5534F			13 000
5811-5747F	NA	658	7 425
		2187	2 150
		6811	425
	Total NA		10 000

Total 5811-5747F			10 000
5811-5770F	NA	633	110
		645	1 662
		647	0
		658	1 541
		6413	0
		6414	0
		64111	1 175
		64112	4 200
		64531	0
		64541	312
	Total NA		9 000
Total 5811-5770F			9 000
5811-5771F	NA	623	2 000
		633	57
		645	878
		647	0
		658	2 769
		6067	2 809
		6257	500
		6413	0
		6414	0
		62561	500
		64111	1 175
		64112	1 350
		64531	0
		64541	162
	Total NA		12 200
Total 5811-5771F			12 200
5811-5895F	NA	633	47
		645	701
		647	0
		658	5 018
		6413	0
		6414	0
		64111	0
		64112	2 100
		64531	0
		64541	134
	Total NA		8 000
Total 5811-5895F			8 000
5811-5928F	NA	633	60
		645	928
		647	0
		658	7 242
		6413	0
		6414	0
		62561	1 158
		62563	916
		64111	1 175
		64112	1 500
		64531	0
		64541	171
	Total NA		13 150
Total 5811-5928F			13 150
5811-5938F	NA	633	26
		645	427
		647	0
		658	5 097
		6413	0
		6414	0
		64111	1 175
		64112	0
		64531	0
		64541	75
	Total NA		6 800
Total 5811-5938F			6 800

5811-DIV-F	NA	658	902
		6063	169
		62561	19
	Total NA		1 090
Total 5811-DIV-F			1 090
5813-5065F	NA	633	11
		645	167
		647	0
		658	1 655
		6254	750
		6413	0
		6414	0
		62561	385
		64111	0
		64112	500
		64531	0
		64541	32
	Total NA		3 500
Total 5813-5065F			3 500
5813-5080F	NA	658	5 000
	Total NA		5 000
Total 5813-5080F			5 000
5813-5082F	NA	658	12 133
		6067	2 867
	Total NA		15 000
Total 5813-5082F			15 000
5813-5087F	NA	658	6 000
	Total NA		6 000
Total 5813-5087F			6 000
5813-5131F	NA	658	883
		6257	1 717
	Total NA		2 600
Total 5813-5131F			2 600
5813-5527F	NA	658	6 189
		6067	3 811
	Total NA		10 000
Total 5813-5527F			10 000
5813-5660F	NA	633	41
		645	600
		647	0
		658	6 677
		6257	1 460
		6413	0
		6414	0
		62561	57
		62563	750
		64111	0
		64112	2 300
		64531	0
		64541	115
	Total NA		12 000
Total 5813-5660F			12 000
5813-5702F	NA	658	60 000
	Total NA		60 000
Total 5813-5702F			60 000
5813-5703F	NA	658	25 000
	Total NA		25 000
Total 5813-5703F			25 000
5813-5704F	NA	658	21 090
		6064	910
	Total NA		22 000
Total 5813-5704F			22 000
5813-5705F	NA	658	9 000
	Total NA		9 000
Total 5813-5705F			9 000
5813-5707F	NA	658	33 000
	Total NA		33 000

Total 5813-5707F			33 000
5813-5718F	NA	658	1 485
		62561	515
	Total NA		2 000
Total 5813-5718F			2 000
5813-5940F	NA	633	203
		645	3 002
		647	0
		651	500
		658	16 820
		2187	10 000
		6063	5 000
		6257	2 717
		6283	125
		6413	0
		6414	0
		6811	2 000
		62561	1 800
		62563	4 057
		64111	0
		64112	10 000
		64531	0
		64541	576
		618321	1 600
		618331	1 600
	Total NA		60 000
Total 5813-5940F			60 000
5813-5995F	NA	658	5 350
	Total NA		5 350
Total 5813-5995F			5 350
5813-DIV-F	NA	633	20
		645	300
		647	0
		658	1 665
		6257	457
		6413	0
		6414	0
		64111	0
		64112	1 400
		64531	0
		64541	58
	Total NA		3 900
Total 5813-DIV-F			3 900
5814-5046F	NA	658	15 689
		6063	13 311
		6067	10 000
		6257	1 000
		618311	5 000
	Total NA		45 000
Total 5814-5046F			45 000
5814-5049F	NA	658	10 681
		2184	18 000
		6063	548
		6257	541
		6811	3 600
		62561	1 134
		62563	496
	Total NA		35 000
Total 5814-5049F			35 000
5814-5200F	NA	622	601
		658	6 810
		6067	5 412
		6184	678
		6254	1 340
		6257	9 716
		62561	2 059
		62563	670

		62888	1 000
		618311	1 714
	Total NA		30 000
Total 5814-5200F			30 000
5814-5212F	NA	658	6 677
		6063	3 745
		6257	1 578
	Total NA		12 000
Total 5814-5212F			12 000
5814-5216F	NA	633	74
		645	1 101
		647	0
		658	21 385
		6064	2 459
		6254	2 800
		6257	4 062
		6413	0
		6414	0
		62561	10 600
		62563	4 008
		64111	0
		64112	3 300
		64531	0
		64541	211
	Total NA		50 000
Total 5814-5216F			50 000
5814-5219F	NA	658	31 215
		6063	5 000
		6254	2 535
		6257	2 614
		6281	590
		6283	45 000
		62561	11 800
		62562	776
		62563	81
		618321	389
	Total NA		100 000
Total 5814-5219F			100 000
5814-5989F	NA	658	3 486
		6257	1 000
		62561	514
		62563	2 500
		618311	2 500
	Total NA		10 000
Total 5814-5989F			10 000
5825-2246F	NA	658	2 700
	Total NA		2 700
Total 5825-2246F			2 700
5825-5670F	NA	623	3 000
		658	4 839
		6067	2 161
	Total NA		10 000
Total 5825-5670F			10 000
5825-5768F	NA	623	1 446
		658	2 054
		6067	1 500
	Total NA		5 000
Total 5825-5768F			5 000
5825-5883F	NA	633	154
		645	2 285
		647	0
		658	8 537
		6413	0
		6414	0
		62561	236
		64111	0
		64112	6 850

		64531	0
		64541	438
	Total NA		18 500
Total 5825-5883F			18 500
5825-5887F	NA	658	1 808
		6064	1 000
		62561	1 052
	Total NA		3 860
Total 5825-5887F			3 860
5825-5894F	NA	633	810
		645	12 424
		647	0
		658	14 269
		6413	0
		6414	0
		64111	13 800
		64112	29 500
		64531	0
		64541	2 304
	Total NA		73 107
Total 5825-5894F			73 107
5825-DIV-F	NA	651	230
		658	592
		6067	1 217
		6257	61
	Total NA		2 100
Total 5825-DIV-F			2 100
5828-2026A	NA	633	19
		645	309
		647	0
		651	1 710
		658	18 726
		2053	16 000
		2153	18 000
		2187	23 452
		6062	500
		6063	5 000
		6413	0
		6414	1 700
		6811	8 290
		62561	14 000
		62562	2 000
		62563	2 000
		64111	0
		64112	2 250
		64531	0
		64541	54
		618331	1 000
	Total NA		115 010
Total 5828-2026A			115 010
5828-2026F	NA	633	0
		645	0
		647	0
		658	2 627
		6413	0
		6414	0
		64111	0
		64112	3 543
		64531	0
		64541	0
	Total NA		6 170
Total 5828-2026F			6 170
5828-2028A	NA	633	334
		645	5 345
		647	0
		651	1 000
		658	124 976

		2187	140 000
		6063	35 000
		6064	2 000
		6257	6 000
		6281	1 346
		6413	0
		6414	850
		6811	28 000
		62561	5 200
		64111	12 900
		64112	2 100
		64531	0
		64541	949
		618321	1 000
	Total NA		367 000
Total 5828-2028A			367 000
5828-2168F	NA	658	2 500
		6264	2 000
		62561	2 000
	Total NA		6 500
Total 5828-2168F			6 500
5828-2228F	NA	658	795
		6063	2 705
	Total NA		3 500
Total 5828-2228F			3 500
5828-2268F	NA	633	0
		645	0
		647	0
		658	3 215
		6067	4 985
		6257	500
		6413	0
		6414	1 300
		62561	1 000
		62563	1 000
		64111	0
		64112	0
		64531	0
		64541	0
	Total NA		12 000
Total 5828-2268F			12 000
5828-2368F	NA	658	4 540
		6064	2 500
		6067	6 000
		6181	2 500
		6257	460
		62561	4 000
	Total NA		20 000
Total 5828-2368F			20 000
5828-2371F	NA	622	10 879
		633	448
		645	7 095
		647	0
		658	42 415
		2187	1 410
		6064	2 918
		6257	825
		6281	500
		6413	0
		6414	2 150
		6811	282
		62561	741
		64111	14 500
		64112	14 000
		64531	0
		64541	1 275
		65781	712

	Total NA		100 150
Total 5828-2371F			100 150
5842-2162F	NA	654	1 284
		658	32 796
		6064	7 288
		6067	4 158
		6181	4 000
		62561	4 474
	Total NA		54 000
Total 5842-2162F			54 000
5842-2369A	NA	623	75 000
		633	249
		645	4 016
		647	0
		651	837
		658	92 307
		6063	3 500
		6067	1 409
		6184	3 500
		6413	0
		6414	595
		62561	4 000
		64111	10 450
		64112	0
		64531	0
		64541	707
	Total NA		196 570
Total 5842-2369A			196 570
5842-2369F	NA	623	4 861
		633	1 241
		645	20 053
		647	0
		658	130 045
		2151	36 262
		2153	27 523
		2156	25 456
		6062	652
		6063	13 279
		6067	1 801
		6413	0
		6414	15 000
		6811	17 847
		64111	54 150
		64112	0
		64531	0
		64541	3 530
	Total NA		351 700
Total 5842-2369F			351 700
5858-1047-	NA	617	1 200
		623	47 469
		658	5 500
		2188	7 718
		6062	3 500
		6063	12 000
		6064	10 000
		6068	200
		6135	4 000
		6152	25 000
		6156	6 500
		6184	20 000
		6254	3 000
		6257	3 000
		6264	2 000
		6265	35 000
		6281	4 012
		6283	2 800
		6811	1 543

		62561	6 000
		618311	6 000
	Total NA		206 442
Total 5858-1047-			206 442
5858-1110-	15CEF-FOCA	658	12 930
		6257	400
		6265	10 000
	Total 15CEF-FOCA		23 330
Total 5858-1110-			23 330
5858-1237F	NA	658	110 000
	Total NA		110 000
Total 5858-1237F			110 000
5858-1347-	NA	633	17 764
		645	227 012
		647	0
		658	32 887
		6413	0
		6414	46 480
		64111	779 048
		64112	0
		64531	223 428
		64541	31 391
	Total NA		1 358 010
Total 5858-1347-			1 358 010
5858-1447-	NA	658	100 000
	Total NA		100 000
Total 5858-1447-			100 000
5858-1647-	NA	658	290 479
	Total NA		290 479
Total 5858-1647-			290 479
5858-2001F	NA	623	1 000
		633	173
		645	2 560
		647	0
		658	112 588
		6064	5 000
		6067	20 000
		6181	1 154
		6257	1 729
		6413	0
		6414	0
		62563	1 000
		64111	0
		64112	34 875
		64531	0
		64541	491
	Total NA		180 570
Total 5858-2001F			180 570
5858-2083F	NA	658	3 292
		6185	5 000
		62561	4 500
		62563	1 708
	Total NA		14 500
Total 5858-2083F			14 500
5858-5071F	NA	633	128
		645	1 902
		647	0
		658	4 540
		6064	2 000
		6067	2 015
		6181	1 000
		6257	500
		6413	0
		6414	850
		62561	1 000
		64111	0
		64112	5 700

		64531	0
		64541	365
	Total NA		20 000
Total 5858-5071F			20 000
5858-5538F	NA	633	1 089
		645	13 241
		647	0
		658	21 374
		6413	0
		6414	0
		64111	48 408
		64112	0
		64531	16 178
		64541	1 710
	Total NA		102 000
Total 5858-5538F			102 000
5858-5908F	NA	633	18
		645	267
		647	0
		658	3 505
		2187	2 640
		6063	1 000
		6254	2 432
		6257	1 029
		6413	0
		6414	0
		6811	528
		62561	2 150
		64111	0
		64112	1 380
		64531	0
		64541	51
	Total NA		15 000
Total 5858-5908F			15 000
5861-2025A	NA	633	166
		645	2 676
		647	0
		658	14 901
		6062	50
		6063	100
		6064	200
		6152	3 000
		6155	704
		6413	0
		6414	0
		64111	7 360
		64112	0
		64531	0
		64541	471
	Total NA		29 628
Total 5861-2025A			29 628
5861-2031F	NA	633	187
		645	2 769
		647	0
		658	18 301
		2187	9 212
		2188	10 000
		6063	3 500
		6067	2 600
		6068	1 000
		6257	5 158
		6283	2 000
		6413	0
		6414	0
		6811	3 842
		62561	1 000
		62563	100

		64111	0
		64112	8 800
		64531	0
		64541	531
		618321	1 000
	Total NA		70 000
Total 5861-2031F			70 000
5861-2033A	NA	658	11 578
		6067	5 922
		6257	500
		62561	2 000
	Total NA		20 000
Total 5861-2033A			20 000
5861-2033F	NA	658	8 600
		6067	15 000
		6132	4 000
		6257	4 000
	Total NA		31 600
Total 5861-2033F			31 600
5861-2040A	NA	621	6 096
		658	8 826
		6063	307
		6067	134
		62561	2 113
		62562	1 207
		62563	1 165
	Total NA		19 848
Total 5861-2040A			19 848
5861-2040F	NA	633	9
		645	133
		647	0
		658	562
		6413	0
		6414	0
		62563	320
		64111	0
		64112	400
		64531	0
		64541	26
	Total NA		1 450
Total 5861-2040F			1 450
5861-2059F	NA	633	23
		645	334
		647	0
		658	9 080
		2153	17 000
		6064	599
		6257	500
		6413	0
		6414	0
		6811	3 400
		64111	0
		64112	9 000
		64531	0
		64541	64
	Total NA		40 000
Total 5861-2059F			40 000
5861-2204F	NA	633	34
		645	500
		647	0
		658	908
		6413	0
		6414	0
		64111	0
		64112	2 462
		64531	0
		64541	96

	Total NA		4 000
Total 5861-2204F			4 000
5861-2225A	NA	633	406
		645	6 470
		647	0
		658	34 478
		6067	662
		6413	0
		6414	1 500
		64111	13 680
		64112	2 850
		64531	0
		64541	1 154
	Total NA		61 200
Total 5861-2225A			61 200
5861-2225F	NA	623	6 000
		633	1 263
		645	20 290
		647	0
		658	69 040
		6063	800
		6064	4 500
		6067	4 000
		6068	500
		6135	1 263
		6152	8 400
		6155	1 500
		6184	300
		6283	10 000
		6413	0
		6414	0
		62561	5 500
		62563	300
		62888	1 000
		64111	51 950
		64112	4 200
		64531	0
		64541	3 594
		618321	600
	Total NA		195 000
Total 5861-2225F			195 000
5861-2325F	NA	633	129
		645	1 918
		647	0
		658	4 117
		6413	0
		6414	0
		64111	0
		64112	6 468
		64531	0
		64541	368
	Total NA		13 000
Total 5861-2325F			13 000
5861-2366A	NA	633	110
		645	1 624
		647	0
		658	14 581
		6062	500
		6063	8 000
		6064	400
		6067	6 000
		6257	1 000
		6283	10 900
		6413	0
		6414	5 500
		62561	1 500
		62563	1 000

		64111	0
		64112	4 868
		64531	0
		64541	312
	Total NA		56 295
Total 5861-2366A			56 295
5861-2366F	NA	658	14 836
		6067	764
	Total NA		15 600
Total 5861-2366F			15 600
5861-2725F	NA	623	3 000
		658	3 007
		6063	650
		6067	2 000
		6257	300
		62561	1 339
		62888	1 104
		618331	600
	Total NA		12 000
Total 5861-2725F			12 000
5861-2904F	NA	633	0
		645	0
		647	0
		658	48 350
		6064	900
		6413	0
		6414	0
		64111	0
		64112	750
		64531	0
		64541	0
	Total NA		50 000
Total 5861-2904F			50 000
5861-2905F	NA	623	1 550
		658	1 562
		6184	1 300
		6265	1 588
	Total NA		6 000
Total 5861-2905F			6 000
5861-2949F	NA	658	1 681
		6067	1 219
	Total NA		2 900
Total 5861-2949F			2 900
5861-9044A	NA	658	11 111
		2187	20 000
		2188	3 500
		6067	10 300
		6257	3 000
		6811	4 700
		62561	725
		62563	200
		618321	2 000
	Total NA		55 536
Total 5861-9044A			55 536
5861-9044F	NA	658	7 399
		6063	401
	Total NA		7 800
Total 5861-9044F			7 800
5862-2045F	NA	658	2 803
		6063	97
	Total NA		2 900
Total 5862-2045F			2 900
5862-2051F	NA	658	22 700
		2153	40 000
		6067	15 000
		6155	5 000
		6257	4 000

		6281	1 500
		6283	800
		6811	8 000
		62561	2 000
		62562	1 000
	Total NA		100 000
Total 5862-2051F			100 000
5862-2221A	NA	633	1 197
		645	19 206
		647	0
		658	53 747
		6063	5 000
		6064	3 000
		6067	15 000
		6155	5 000
		6156	5 000
		6257	10 000
		6413	0
		6414	0
		62561	27 445
		62562	1 000
		62563	2 000
		62888	400
		64111	48 600
		64112	4 600
		64531	0
		64541	3 405
	Total NA		204 600
Total 5862-2221A			204 600
5862-2221F	NA	658	19 430
		6067	9 000
		6257	470
	Total NA		28 900
Total 5862-2221F			28 900
5862-2222A	NA	623	3 000
		658	4 743
		6064	6 257
		6067	10 000
		6181	3 000
		6257	1 000
		62561	3 000
	Total NA		31 000
Total 5862-2222A			31 000
5862-2226A	NA	623	23 500
		633	302
		645	4 755
		647	0
		658	19 536
		6067	3 471
		6181	3 500
		6257	1 000
		6413	0
		6414	0
		62561	333
		62563	2 000
		64111	9 500
		64112	3 900
		64531	0
		64541	858
	Total NA		72 655
Total 5862-2226A			72 655
5862-2226F	NA	623	5 393
		658	5 207
		6063	10 000
		6281	1 000
	Total NA		21 600
Total 5862-2226F			21 600

5862-2326A	NA	633	86
		645	1 382
		647	0
		658	1 667
		6413	0
		6414	0
		64111	3 800
		64112	0
		64531	0
		64541	243
	Total NA		7 178
Total 5862-2326A			7 178
5862-2356A	NA	621	30 000
		623	2 000
		633	222
		645	3 578
		647	0
		658	14 106
		6063	1 815
		6257	1 000
		6413	0
		6414	0
		62561	2 000
		64111	9 500
		64112	370
		64531	0
		64541	632
	Total NA		65 223
Total 5862-2356A			65 223
5862-2843A	NA	633	86
		645	1 268
		647	0
		658	20 232
		6064	5 847
		6067	5 000
		6181	5 000
		6283	50 000
		6413	0
		6414	0
		62562	5 000
		64111	0
		64112	5 800
		64531	0
		64541	243
	Total NA		98 476
Total 5862-2843A			98 476
5862-2843F	NA	658	3 237
		6067	2 563
		62561	2 000
	Total NA		7 800
Total 5862-2843F			7 800
5862-9016F	NA	623	1 000
		658	1 589
		6064	1 411
		6257	1 000
		62561	1 000
		62563	1 000
	Total NA		7 000
Total 5862-9016F			7 000
5863-2035F	NA	658	76 939
		2153	75 000
		6063	5 851
		6067	15 300
		6265	100
		6811	15 000
		62561	3 260
	Total NA		191 450

Total 5863-2035F			191 450
5863-2213A	NA	621	2 244
		624	1 560
		633	605
		645	9 744
		647	0
		658	20 080
		6413	0
		6414	0
		64111	25 560
		64112	1 350
		64531	0
		64541	1 722
	Total NA		62 865
Total 5863-2213A			62 865
5863-2213F	NA	658	4 649
		6283	7 851
		62561	1 000
	Total NA		13 500
Total 5863-2213F			13 500
5863-2862F	NA	633	1 384
		645	22 072
		647	0
		654	500
		658	148 013
		2153	100 000
		6062	2 000
		6063	55 000
		6067	55 000
		6257	1 500
		6413	0
		6414	0
		6811	20 000
		62561	3 565
		62563	500
		64111	51 528
		64112	25 000
		64531	0
		64541	3 938
	Total NA		490 000
Total 5863-2862F			490 000
5863-2896F	NA	658	1 121
		2153	2 050
		6811	429
	Total NA		3 600
Total 5863-2896F			3 600
5863-DIV-F	NA	658	329
		2153	940
		6811	181
	Total NA		1 450
Total 5863-DIV-F			1 450
5864-2034F	NA	623	1 114
		658	2 935
		6571	831
		62563	1 000
	Total NA		5 880
Total 5864-2034F			5 880
5864-2078A	NA	623	5 583
		633	646
		645	4 664
		647	0
		658	19 408
		6063	2 065
		6257	750
		6413	0
		6414	400
		64111	28 700

		64112	0
		64531	21 413
		64541	0
	Total NA		83 629
Total 5864-2078A			83 629
5864-2079F	NA	623	1 000
		658	2 838
		6064	2 000
		6067	2 319
		6181	2 000
		62561	2 343
	Total NA		12 500
Total 5864-2079F			12 500
5864-2505F	NA	633	195
		645	2 886
		647	0
		658	12 485
		6064	2 500
		6067	15 000
		6181	5 000
		6257	3 977
		6413	0
		6414	0
		62561	1 000
		62563	753
		64111	0
		64112	10 650
		64531	0
		64541	554
	Total NA		55 000
Total 5864-2505F			55 000
5865-9027F	NA	633	29
		645	434
		647	0
		658	14 532
		2187	15 000
		6063	3 000
		6064	1 000
		6067	14 122
		6181	5 000
		6257	500
		6413	0
		6414	0
		6811	3 000
		62561	1 000
		62563	1 000
		64111	0
		64112	1 300
		64531	0
		64541	83
	Total NA		60 000
Total 5865-9027F			60 000
5865-DIV-F	NA	658	1 413
		6064	1 092
		62561	1 095
	Total NA		3 600
Total 5865-DIV-F			3 600
5867-2038F	NA	623	1 000
		658	13 711
		2153	30 000
		6064	689
		6067	4 000
		6181	1 000
		6811	6 000
		62561	2 000
		62563	2 000
	Total NA		60 400

Total 5867-2038F			60 400
5867-DIV-F	NA	658	3 380
		6064	1 000
		6067	2 670
		6181	1 000
		62561	1 000
		62563	1 000
	Total NA		10 050
Total 5867-DIV-F			10 050
5868-2266F	NA	633	0
		645	0
		647	0
		658	17 132
		2153	16 168
		6063	500
		6067	767
		6254	100
		6257	200
		6413	0
		6414	0
		6811	3 233
		62561	300
		62563	200
		64111	0
		64112	900
		64531	0
		64541	0
		618311	1 000
	Total NA		40 500
Total 5868-2266F			40 500
5868-2267F	NA	617	647
		633	41
		645	600
		647	0
		658	8 332
		6063	2 747
		6067	5 218
		6413	0
		6414	0
		64111	0
		64112	3 600
		64531	0
		64541	115
	Total NA		21 300
Total 5868-2267F			21 300
5868-2367A	NA	611	2 000
		621	4 500
		633	83
		645	1 234
		647	0
		658	13 635
		6067	25 000
		6135	2 000
		6257	192
		6413	0
		6414	0
		62561	3 973
		62563	650
		64111	0
		64112	6 200
		64531	0
		64541	237
	Total NA		59 704
Total 5868-2367A			59 704
5868-2367F	NA	633	45
		645	667
		647	0

		658	5 176
		2151	2 195
		6063	33
		6067	3 858
		6257	453
		6413	0
		6414	1 500
		6811	439
		62561	97
		62563	309
		64111	0
		64112	3 000
		64531	0
		64541	128
	Total NA		17 900
Total 5868-2367F			17 900
5868-2944F	NA	658	3 825
		6067	175
	Total NA		4 000
Total 5868-2944F			4 000
5868-DIV-F	NA	658	1 986
		6064	1 500
		6067	1 500
		6181	1 500
		62561	924
	Total NA		7 410
Total 5868-DIV-F			7 410
5872-2043F	NA	633	0
		645	0
		647	0
		658	1 200
		6413	0
		6414	0
		64111	0
		64112	4 000
		64531	0
		64541	0
	Total NA		5 200
Total 5872-2043F			5 200
5872-2085F	NA	658	4 016
		6063	2 256
		6283	3 000
		618321	1 228
	Total NA		10 500
Total 5872-2085F			10 500
5872-2471F	NA	658	27 227
		2187	35 000
		6811	7 000
		62561	2 000
		62563	1 073
	Total NA		72 300
Total 5872-2471F			72 300
5872-2628F	NA	658	2 000
	Total NA		2 000
Total 5872-2628F			2 000
5872-2914F	NA	658	75 000
	Total NA		75 000
Total 5872-2914F			75 000
5872-5728F	NA	633	68
		645	1 001
		647	0
		658	5 819
		6257	200
		6413	0
		6414	0
		62563	1 220
		64111	0

		64112	3 500
		64531	0
		64541	192
	Total NA		12 000
Total 5872-5728F			12 000
(vide)	(vide)	(vide)	
	Total (vide)		
Total (vide)			
Total général			10 579 396

Université Claude Bernard Lyon 1

Délibération n°2014-240

DELIBERATION DU CONSEIL D'ADMINISTRATION DU 16 DECEMBRE 2014

PROJET ANNUEL DE PERFORMANCES (PAP) 2015

Le conseil d'administration de l'UCBL dans sa séance du 16 décembre 2014,

Vu le Code de l'Education ;
Vu les statuts de l'Université ;

Après avoir délibéré, a approuvé le Projet Annuel de Performances (PAP) 2015 (cf. document joint).

Résultats des votes :

Membres présents ou représentés : 25
Pour : 25
Contre : 0
Abstention(s) : 0

Fait à Villeurbanne, le 18 décembre 2014

Le Président,

François-Noël GILLY

Projet Annuel de Performances

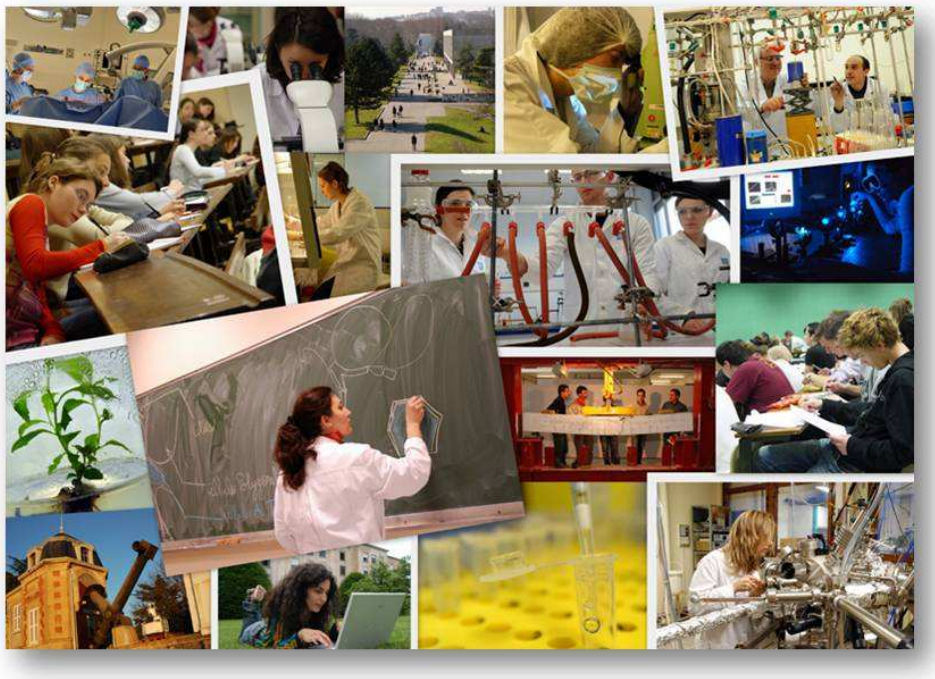

Année 2015

Université Claude Bernard Lyon 1

Sommaire

1. Présentation du Projet Annuel de Performances (PAP)..... P 3

2. Formation..... P 4

2.1 Objectifs

2.2 Indicateurs

3. Recherche..... P 8

3.1 Objectifs

3.2 Indicateurs

4. Gouvernance..... P 11

4.1 Objectifs

4.2 Indicateurs

5. Relations internationales..... P 14

5.1 Objectifs

5.2 Indicateurs

6. Diffusion des savoirs..... P 15

6.1 Objectifs

6.2 Indicateurs

7. Vie de l'université..... P 17

7.1 Objectifs

7.2 Indicateurs

8. Vie étudiante..... P 19

8.1 Objectifs

8.2 Indicateurs

1 – Présentation du Projet Annuel de Performances (PAP)

1.1 Contexte

Le Code de l'éducation précise que le budget comporte en annexe un Projet Annuel de Performances :

« Le Projet Annuel de Performances de l'établissement présente les objectifs poursuivis. Il comporte des indicateurs d'efficience, d'efficacité et de qualité du service public de l'enseignement supérieur défini à l'article L.123-3 du code de l'éducation associés à ces objectifs. Ces indicateurs qui sont établis en cohérence avec ceux des programmes ministériels dont les établissements relèvent, concourent à l'information du Conseil d'administration et des responsables des programmes ministériels ainsi qu'au suivi du contrat pluriannuel d'établissement ».

L'atteinte des objectifs et cibles définis dans le Projet Annuel de Performances est mesurée dans le Rapport Annuel de Performances (RAP), document annexé au compte financier de l'établissement, qui permet au Conseil d'administration (CA) de l'université de comparer la prévision et l'exécution budgétaire (à travers le compte financier) et de montrer le lien entre cette exécution budgétaire et l'engagement politique sur des objectifs à atteindre.
Le PAP 2015 repose sur l'analyse approfondie des RAP 2012 et 2013, selon le mécanisme de calendrier glissant. Il s'agit ainsi du troisième PAP UCBL nourri par l'analyse d'un RAP. Cette continuité permet de dégager des tendances et des trajectoires qui permettent de mieux ajuster la fixation des cibles.

1.2 Projet Annuel de Performances

Le contrat pluriannuel d'établissement présente les objectifs stratégiques poursuivis ainsi que les engagements pris entre l'université et le ministère de l'enseignement supérieur et de la recherche. Le contrat pluriannuel 2011-2015 de l'Université Claude Bernard - Lyon 1 (UCBL) s'oriente autour de 3 axes prioritaires :

- assurer le développement de l'université avec une ambition métropolitaine et internationale
- poursuivre la modernisation de la gouvernance et de la gestion de l'université
- accroître l'ouverture sur la société au service des étudiants et des personnels dans le cadre d'un campus attractif

Ces objectifs prioritaires se déclinent en 7 axes de développement qui structurent le Projet Annuel de Performances :

- Formation
- Recherche
- Gouvernance
- Relations internationales
- Diffusion des savoirs
- Vie de l'université
- Vie étudiante

Pour l'année 2015, le Projet Annuel de Performances de l'Université Claude Bernard - Lyon 1 associe, à chacun de ces 7 axes, un ou plusieurs indicateurs stratégiques qui feront l'objet d'une mesure dans le Rapport Annuel de Performances.

2 – Formation

2.1 Objectifs

L'Université Claude Bernard – Lyon 1 souhaite conforter et développer une offre de formation initiale et continue attractive, innovante et facilitant l'insertion professionnelle. Cette stratégie se décline autour de 5 objectifs dans le cadre du contrat pluriannuel 2011-2015 :

- objectif n°1 : conforter l'offre de formation et renforcer l'adéquation de l'offre de formation aux attentes de l'étudiant et du monde économique.
- objectif n°2 : mener une politique attractive auprès des établissements d'enseignement secondaire et des lycéens
- objectif n°3 : Favoriser la réussite des étudiants par l'accompagnement et une pédagogie innovante.
- objectif n°4 : accompagner les étudiants vers l'insertion professionnelle
- objectif n°5 : développer la formation continue et l'alternance

A ces objectifs sont associés 9 indicateurs détaillés ci-après.

2.2 Indicateurs

2.2.1 Objectif n°1 : conforter l'offre de formation et renforcer l'adéquation de l'offre de formation aux attentes de l'étudiant et du monde économique

La diversification de l'offre de formation favorisera une meilleure adaptation aux évolutions socio-économiques et l'accueil d'un public plus large : création de cycles préparatoires universitaires, développement des filières technologiques et élaboration de nouvelles formations, notamment en master dans les domaines de la santé, du handicap et de la préparation aux métiers de l'enseignement.

➢ Indicateur : Pourcentage de nouveaux entrants en première année de master (M1)

	Unité	Valeur 2011	Valeur 2012	Valeur 2013	Cible 2015
Pourcentage de nouveaux entrants en M1	pourcentage	**41,4 %**	**40,3 %**	**48,6 %**	**50 %**

Note méthodologique :

- *Cet indicateur correspond à l'indicateur commun n°3 du ministère de l'enseignement supérieur et de la recherche, il est mesuré sur la base des inscriptions principales pour l'année universitaire (source APOGEE).*
- *Méthode de calcul =* $\frac{\text{nombre d'étudiants inscrits en M1 (redoublants exclus) absents de l'établissement l'année précédente}}{\text{nombre total des étudiants inscrits dans l'établissement en M1 (redoublants exclus)}} \times 100$

Les valeurs brutes 2011 et 2012 étaient relativement stables : on décomptait ainsi 784 nouveaux arrivants en M1 en 2011 / 2012 sur un effectif total de 1 944 étudiants en M1 contre 791 nouveaux arrivants sur un total de 1 909 étudiants en 2010 / 2011. La valeur 2013 semble quand à elle traduire une meilleure attractivité. En effet, le nombre de nouveaux arrivants en M1 est en nette augmentation: 1 056 nouveaux étudiants sur un total de 2 445. Cette augmentation est en partie due à l'attractivité des nouveaux master MEEF.

2.2.2 *Objectif n°2 : mener une politique attractive auprès des établissements d'enseignement secondaire et des lycéens*

L'université doit conforter ses actions envers les lycéens ; notamment dans le cadre du plan licence et de son volet transition lycée-université, des partenariats privilégiés seront établis avec des établissements de l'académie, incluant la nomination d'étudiants ambassadeurs et d'enseignants référents.

- Indicateur n°1 : nombre de classes de lycées accueillies sur le campus de l'université dans le cadre de la convention de partenariats avec les lycées

	Unité	Valeur 2011	Valeur 2012	Valeur 2013	Cible 2015
Nombre de classes de lycées accueillies	nombre	**10**	**8**	**1**	**2**

Note méthodologique : cet indicateur est calculé pour l'année universitaire.

Ce chiffre correspond aux classes accueillies dans le cadre de conventions pour la réalisation de séances de travaux pratiques au cours de l'année universitaire. Ce type de convention est en net recul depuis 2011 sans toutefois refléter l'accueil de classes de lycées au sein de l'Université.

2.2.3 *Objectif n°3 : Favoriser la réussite des étudiants par l'accompagnement et une pédagogie innovante*

La qualité de la pédagogie et le développement des technologies éducatives constituent un axe fort de l'Université Claude Bernard – Lyon 1 : l'établissement poursuivra la généralisation d'une véritable culture de l'évaluation. En matière d'aide à la réussite, les mesures mises en place à l'occasion dans le cadre du plan licence seront poursuivies, notamment le dispositif de tutorat étudiant.

- Indicateur n°1 : pourcentage de diplômes dont les enseignements font l'objet d'une évaluation (totale ou partielle) de la part des étudiants

	Unité	Valeur 2011	Valeur 2012	Valeur 2013	Cible 2015
Pourcentage d'enseignements évalués	pourcentage	**12.4 %**	**26 %**	**76 %**	**95%**

Note méthodologique : Cet indicateur permet de mesurer le pourcentage d'enseignements évalués par les étudiants :
- *au cours de chacune des années du contrat pluriannuel,*
- *de manière cumulée sur la période 2011-2015.*

La cible de 95% correspond au pourcentage cumulé d'enseignements évalués sur la période 2011-2015.
Cet indicateur se rapporte à l'indicateur commun n°4 du ministère de l'enseignement supérieur et de la recherche, il est calculé pour l'année universitaire 2011-2012.

Cet indicateur se rapporte à l'indicateur commun n°4 du MESR. Les valeurs 2011 et 2012 était en-deçà des valeurs cibles correspondantes (respectivement 20 % et 40 %), ce qui s'expliquait en partie par la mise en place tardive du contrat quinquennal et le déploiement de la nouvelle offre de formation. Le Valeur 2012 indique que le retard a été rattrapé et tout porte à croire que l'objectif initial de 95% des formations évaluées en 2015 est atteignable.

- Indicateur n°2 : taux de passage de 1ère année de licence (L1) en 2ème année de licence (L2)

	Unité	Valeur 2011	Valeur 2012	Valeur 2013	Cible 2015
Taux de passage de L1 en L2	pourcentage	**44,3 %**	**35,7 %**	**38,2 %**	**40%**

Note méthodologique : cet indicateur correspond à l'indicateur commun n°1 du ministère de l'enseignement supérieur et de la recherche, il est mesuré sur la base des inscriptions principales et correspond à la proportion de nouveaux bacheliers inscrits pour la première fois en L1 et accédant en L2 l'année suivante (source SISE).

La valeur 2013 est en légère augmentation par rapport à 2012. La diminution observée entre 2011 et 2012 s'expliquait en partie par les modifications apportées par l'arrêt du 1er août 2011 relatif à la licence qui prévoit un calcul de compensation entre semestres d'une même année pédagogique (S1+S2 ; S3+S4 ; S5+S6). Ainsi, depuis l'année universitaire 2011 / 2012, les étudiants n'ayant validé qu'un semestre de L1 sont réinscrits administrativement en L1 pour pouvoir calculer cette compensation alors qu'auparavant ils étaient inscrits en L2 puisque pouvant poursuivre leur cursus avec un semestre de retard. La cible 2015 du PAP est ainsi un objectif volontariste mais réaliste. Pour mémoire, la cible 2015 nationale (toutes universités confondues) inscrite dans le PAP 2011 « Recherche et enseignement supérieur » était de 52 %.

- Indicateur n°3 : nombre d'heures rémunérées pour le tutorat étudiant en 1er cycle (Licences, PACES, DUT)

	Unité	**Valeur 2011**	**Valeur 2012**	**Valeur 2013**	Cible 2015
Nombre d'heures de tutorat en 1er cycle	nombre	**7 316**	**8 941**	**14577**	**16000**

Note méthodologique : cet indicateur est mesuré pour l'année universitaire.

Il s'agit d'un indicateur d'activité qui précise la capacité de l'UCBL à mobiliser des moyens autour de l'objectif stratégique d'améliorer le taux de passage du L1 en L2.
L'augmentation des crédits du tutorat, continue depuis 2010 (+10 % en 2011, + 22 % en 2012, +67% en 2013) se poursuivra en 2015 notamment avec la mise en place d'heures de tutorat à Lyon Sud. L'augmentation des moyens dévolus au tutorat témoigne de la volonté forte de l'établissement de garantir l'égalité des chances des étudiants.

2.2.4 Objectif n°4 : accompagner les étudiants vers l'insertion professionnelle

L'établissement poursuivra la politique d'enquêtes systématiques menée auprès de ses anciens diplômés afin de permettre la publication des taux d'insertion professionnelle.

- Indicateur n°1 : taux d'insertion professionnelle des diplômés de licence professionnelle 27 mois après l'obtention du diplôme

	Unité	Valeur 2011	Valeur 2012	Valeur 2013	Cible 2015
Insertion professionnelle : licence pro à 27 mois	pourcentage	**92,1 %**	**95,1 %**	**93,4 %**	**95 %**

Note méthodologique : cet indicateur est issu de l'enquête réalisée auprès des diplômés de licence professionnelle de promotion 27 mois après l'obtention du diplôme de licence professionnelle, il correspond au pourcentage de répondants ayant indiqué être en emploi au moment de l'enquête. Ce taux ne prend pas en considération les étudiants ayant poursuivi ou repris leurs études après l'obtention du diplôme de licence professionnelle.

La cible 2015 a été atteinte dès 2012. Une baisse en 2013 a été observé à mettre en relation avec le contexte économique tendu. L'UCBL souhaite conforter son objectif de taux d'insertion professionnelle à 95 % dans le cadre du PAP 2015 comme initialement prévu.

- Indicateur n°2 : taux d'insertion professionnelle des diplômés de master professionnel 12 mois après l'obtention du diplôme

	Unité	Valeur 2011	Valeur 2012	Valeur 2013	Cible 2015
Insertion professionnelle : master pro à 12 mois	pourcentage	**83,6 %**	**85,4 %**	**85,1 %**	**88 %**

Note méthodologique : cet indicateur est issu de l'enquête réalisée auprès des diplômés de master (master pro, master recherche et master mixte) 12 mois après l'obtention de leur diplôme de master, il correspond au pourcentage de répondants ayant indiqué être en emploi au moment de l'enquête. Ce taux ne prend pas en considération les étudiants ayant poursuivi ou repris leurs études après l'obtention du diplôme de master.

Le contexte économique et industriel difficile invite l'UCBL à adopter un objectif revu à la baisse pour2015 (88 %), par rapport à l'objectif initial du contrat quinquennal de 95% pour 2015.

2.2.5 Objectif n°5 : développer la formation continue et l'alternance

L'établissement souhaite développer la validation des acquis de l'expérience (VAE) par la création d'une plateforme d'inscription en ligne et la mise en place d'une procédure d'accompagnement à distance permettant de mieux répondre aux besoins individuels. En parallèle, l'université s'engage à augmenter le nombre de formation en alternance par l'application du mode alternance à la totalité des licences professionnelles et à la moitié, au moins, des masters professionnels.

- Indicateur n°1 : nombre de VAE attribuées (délivrance partielle ou totale)

	Unité	Valeur 2011	Valeur 2012	Valeur 2013	Cible 2015
Nombre de VAE attribuées	nombre	**147**	**156**	**110**	**150**

Note méthodologique : cet indicateur correspond à l'indicateur spécifique n°4 du ministère de l'enseignement supérieur et de la recherche, il est mesuré pour l'année civile.

Le nombre de VAE était en diminution en 2013 après deux hausses successives de 29 % en 2011 / 2010 puis 6 % en 2011 / 2012 (source FOCAL).

- Indicateur n°2 : nombre d'étudiants sous contrat en alternance

	Unité	Valeur 2011	Valeur 2012	Valeur 2013	Cible 2015
Nombre d'étudiants en alternance	nombre	**1 142**	**1 190**	**1 272**	**1 400**

Note méthodologique : cet indicateur correspond à l'indicateur spécifique n°5 du ministère de l'enseignement supérieur et de la recherche, il est calculé pour l'année universitaire.

La cible 2015, initialement fixée à 974, a été revue à la hausse à 1 400.

3 – Recherche

3.1 Objectifs

L'Université Claude Bernard – Lyon 1 souhaite renforcer l'excellence en recherche autour des thématiques de la santé, de l'environnement et des matériaux. Cette stratégie se décline autour de 3 objectifs dans le cadre du contrat pluriannuel 2011 - 2015 :

- objectif n°1 : améliorer la valorisation des travaux de recherche
- objectif n°2 : développer la notoriété de la production scientifique
- objectif n°3 : accroitre les succès dans les appels d'offres nationaux et internationaux

A ces objectifs sont associés 6 indicateurs détaillés ci-après.

3.2 Indicateurs

3.2.1 Objectif n°1 : améliorer la valorisation des travaux de recherche

Pour conforter son rang en recherche, l'établissement se fixe pour objectif de mieux valoriser ses travaux de recherche par le développement d'une culture des relations industrielles et la poursuite de l'activité de propriété intellectuelle et de son exploitation.

- Indicateur n°1 : revenus consolidés de la valorisation de la recherche

	Unité	Valeur 2011	Valeur 2012	Valeur 2013	Cible 2015
Revenus consolidés valorisation de la recherche	K€	**23 777**	**24 070**	**26 313**	**29 000**

Note méthodologique : cet indicateur correspond à l'indicateur commun n°5 du ministère de l'enseignement supérieur et de la recherche, et se rapporte à l'indicateur 2.1 de la mission interministérielle recherche et enseignement supérieur, il est calculé pour l'année civile.

Cet indicateur prend en considération les recettes (hors prestations internes) de l'unité budgétaire (UB) Recherche (source DSF). Les financements publics sur projets (type ANR ou PCRDT) ne sont pas pris en compte. Cet indicateur ne rend donc compte que partiellement de la mission de valorisation de recherche confiée à l'UCBL.
Le périmètre retenu est le groupe UCBL : l'activité des deux filiales est intégrée.
de 29 000 Keuros semble être atteignable en 2015.

- Indicateur n°2 : part de l'établissement dans les brevets déposés à l'INPI par les déposants français

	Unité	Valeur 2011	Valeur 2012	Valeur 2013	Cible 2015
Part dans les brevets déposés à l'INPI	pourcentage	**0,32 %**	***NC***	**NC**	**0.33 %**

Note méthodologique : cet indicateur se rapporte à l'indicateur 2.4 de la mission interministérielle recherche et enseignement supérieur (source OST).

3.2.2 Objectif n°2 : développer la notoriété de la production scientifique

Selon le palmarès de l'INPI des principaux déposants de brevets en France en 2011-2012, L'université Lyon1 est la première université du classement soit à la 30e place du classement avec 47 demandes de brevets.

- Indicateur n°1 : part des publications de référence internationale de l'établissement dans la production scientifique française

	Unité	Valeur 2011	Valeur 2012	Valeur 2013	Cible 2015
Part des publications internationales	pourcentage	**5,8 %**	**6,1 %**	**NC**	**6,2 %**

Note méthodologique : cet indicateur se rapporte à l'indicateur 1.1 de la mission interministérielle recherche et enseignement supérieur (source OST).

L'Université Claude Bernard – Lyon 1 figure dans les premières universités françaises quant à sa production scientifique. L'objectif consistera à améliorer la notoriété de ces publications afin de permettre à l'établissement de progresser dans son positionnement international.

- Indicateur n°2 : indice d'impact relatif à 2 ans des publications de l'établissement en référence mondiale

	Unité	Valeur 2011	Valeur 2012	Valeur 2013	Cible 2015
Indice d'impact relatif des publications à 2 ans	indice	**1.71**	**1,97**	**NC**	**2**

Note méthodologique : L'indice d'impact relatif correspond à la part mondiale de citations à 2 ans des publications de référence internationale de l'établissement. Cet indice est normalisé : lorsqu'il est supérieur à 1, l'établissement a une meilleure visibilité que la moyenne (et inversement, lorsqu'il est inférieur à 1, cette visibilité est moins bonne que la moyenne).

Cet indicateur correspond à l'indicateur 1.2 de la mission interministérielle recherche et enseignement supérieur (source OST).

La cible de 2 semble atteignable en 2015 si la progression observée entre 2011 et 2012 se poursuit. .

3.2.3 Objectif n°3 : accroître les succès dans les appels d'offres nationaux et internationaux

L'établissement, déjà très réactif aux appels d'offre nationaux (ANR) et internationaux, devra accroitre encore son activité dans ce domaine. En parallèle, la coordination de projets européens sera encouragée.

- Indicateur n°1 : revenus des financements publics européens et français

	Unité	Valeur 2011	Valeur 2012	Valeur 2013	Cible 2015
Revenus financements public européens et français	K€	**20 855**	**21 421**	**23 672**	**25 000**

Note méthodologique : cet indicateur correspond à l'indicateur spécifique n°1 du ministère de l'enseignement supérieur et de la recherche, il este calculé pour l'année civile.

Cet indicateur rend partiellement compte de la mission de consolidation de l'Europe de la Recherche ; il témoigne aussi de la capacité des enseignants chercheurs de l'UCBL à répondre

aux appels d'offres sélectifs gérés par les agences de l'Etat et structures analogues. Il témoigne enfin de la mission d'aide à la décision publique inscrite dans certains des programmes de la MIRES concernant la recherche partenaire des UMR de l'université.

La cible 2015, initialement fixée à 15 000 k€ était atteinte dès 2011. Suivant la progression observée entre 2011 et 2013, la cible de 2015 est évaluée à 25 000 K€.

- Indicateur n°2 : taux de coordination de l'établissement dans les projets financés par le PCRD (Programmes Cadres de Recherche et Développement de l'Union Européenne)

	Unité	Valeur 2011	Valeur 2012	Valeur 2013	Cible 2015
Taux de coordination projets PCRD	pourcentage	**0,15 %**	**0,13%**	**0,13 %**	**0,15 %**

Note méthodologique : cet indicateur correspond à l'indicateur 3.2 de la mission interministérielle recherche et enseignement supérieur (source OST).

L'UCBL coordonne ainsi 49 projets financés dans le cadre du 7ème PCRDT (valeur 2012).

4 – Gouvernance

4.1 Objectifs

L'Université Claude Bernard – Lyon 1 souhaite poursuivre la modernisation de la gouvernance et de la gestion de l'établissement. Cette stratégie se décline autour de 4 objectifs dans le cadre du contrat pluriannuel 2011 - 2015 :

- objectif n°1 : améliorer le pilotage financier
- objectif n°2 : affirmer une politique pour la gestion des ressources humaines
- objectif n°3 : renforcer la fonction immobilière
- objectif n°4 : suivre une politique d'hygiène et sécurité

A ces objectifs sont associés 9 indicateurs détaillés ci-après.

4.2 Indicateurs

4.2.1 Objectif n°1 : améliorer le pilotage financier

L'Université Claude Bernard – Lyon 1 s'engage dans la modernisation du fonctionnement de la gouvernance administrative et financière, avec pour objectif d'optimiser les ressources de l'établissement dans un contexte d'accroissement des compétences et des responsabilités.

- Indicateur n°1 : taux de couverture des dépenses de personnel

	Unité	Valeur 2011	Valeur 2012	Valeur 2013	Cible 2015
Taux de couverture des dépenses de personnel	pourcentage	**26,6 %**	**26,4 %**	**26,6 %**	**27 %**

Cet indicateur correspond au poids des charges de personnel sur ressources propres (soit les recettes encaissables hors subventions MESR).
Cet indicateur mesure la capacité de l'UCBL à couvrir les dépenses de personnel à partir de ses seules ressources propres et est à mettre en perspective avec le taux d'exécution budgétaire en recettes. Il est à rapprocher du taux de rigidité de l'établissement.

- Indicateur n°2 : taux d'exécution budgétaire en recettes

	Unité	Valeur 2011	Valeur 2012	Valeur 2013	Cible 2015
Taux d'exécution budgétaire en recettes	pourcentage	**99,2 %**	**99,1 %**	**99,6 %**	**100 %**

Cet indicateur mesure la capacité de l'UCBL à encaisser les recettes attendues à travers une fiabilisation de ses prévisions.

➢ Indicateur n°3 : taux d'exécution budgétaire en dépenses hors masse salariale

	Unité	Valeur 2011	Valeur 2012	Valeur 2013	Cible 2015
Taux d'exécution budgétaire en dépenses	pourcentage	**94,7 %**	**91,9 %**	**89,5 %**	**95 %**

Note méthodologique : cet indicateur est calculé pour l'année civile.

Cet indicateur mesure la capacité de l'UCBL à fiabiliser ses prévisions budgétaires et ainsi à recourir à un nombre minimum de DBM

4.2.2 Objectif n°2 : affirmer une politique pour la gestion des ressources humaines

L'établissement souhaite affirmer sa politique en matière de gestion des ressources humaines par la mise en place d'une démarche de gestion prévisionnelle des ressources humaines et l'élaboration d'axes stratégiques de formation des personnels.

➢ Indicateur n°1 : pourcentage de fiches de poste renseignées dans GECO

	Unité	Valeur 2011	Valeur 2012	Valeur 2013	Cible 2015
Pourcentage de fiches de poste renseignées dans GECO	pourcentage	**80 %**	**91,4 %**	**94 %**	**100 %**

Note méthodologique : cet indicateur est calculé pour l'année civile.

Cet indicateur vise à évaluer la capacité de l'UCBL à faire des fiches de postes un véritable outil de la gestion prévisionnelle des ressources humaines et à déployer ainsi les supports de cartographies d'emplois.
L'atteinte de l'objectif permettra de passer à une phase opérationnelle où la cartographie des emplois sera pleinement utilisée comme outil d'aide à la décision, notamment dans le cadre de la campagne d'emplois.

➢ Indicateur n°2 : nombre moyen annuel de jours de formation pour les personnels

	Unité	Valeur 2011	Valeur 2012	Valeur 2013	Cible 2015
Nombre moyen de jours de formation	nombre	**1,92**	**1,65**	**1,6**	**2**

Note méthodologique : cet indicateur est calculé pour l'année civile.

Cet indicateur vise à quantifier la volonté politique de l'UCBL d'accompagner ses personnels dans une meilleure prise de poste et une progression de carrière.

4.2.3 Objectif n°3 : renforcer la fonction immobilière

L'Université Claude Bernard – Lyon 1 s'est dotée d'un Schéma Pluriannuel de Stratégie Immobilière (SPSI) rendant possible une gestion rationnelle du patrimoine immobilier dont il est indispensable d'optimiser l'utilisation et la remise à niveau. L'établissement souhaite renforcer sa fonction immobilière en mettant en place des outils de gestion du patrimoine immobilier opérationnels.

➢ Indicateur n°1 : taux d'occupation des locaux

	Unité	Valeur 2011	Valeur 2012	Valeur 2013	Cible 2015
Taux d'occupation des locaux	pourcentage	**70 %**	**72,5 %**	**69,4 %**	**75 %**

Note méthodologique : cet indicateur correspond à l'indicateur commun n°9 du ministère de l'enseignement supérieur et de la recherche, il est calculé pour l'année universitaire (source DIRPAT).

$$Taux\ d'occupation = \frac{\text{Nombre d'heures d'utilisation des locaux d'enseignement / Nombre de locaux d'enseignement}}{\text{Quota horaire de référence}}$$

L'optimisation des taux d'occupation des locaux est l'un des principaux chantiers de l'UCBL pour 2015.

➢ Indicateur n°2 : taux de réalisation des travaux programmés dans le cadre du PPI (Plan Pluriannuel d'Investissement)

	Unité	Valeur 2011	Valeur 2012	Valeur 2013	Cible 2015
Taux de réalisation des travaux du PPI	pourcentage	**80 %**	**74 %**	**52 %**	**90 %**

Note méthodologique : cet indicateur est calculé pour l'année civile.

L'objectif de l'UCBL est d'avoir un taux de réalisation en opérations pluriannuelles d'investissements qui se rapproche le plus possible de celui des opérations de fonctionnement, ce qui permettra de réduire au maximum la nécessité de procéder à des reports.
L'état d'avancement de grosses opérations de travaux permettra de présenter des taux de réalisation plus en adéquation avec l'importance stratégique de la politique immobilière de l'UCBL. La valeur 2013 , en baisse, traduisait le retard pris dans certains projets structurants comme la requalification du site Rockefeller, les sorbonnes, la plateforme de bioproduction de l'ISPBL notamment. Ces projets ont été rééchelonnés dans le temps.

4.2.4 Objectif n°4 : suivre une politique d'hygiène et sécurité

Dans le cadre de cet objectif, l'établissement poursuivra sa politique de mise en sécurité et de remise aux normes en programmant des travaux de mise en sécurité incendie, de centralisation des alarmes, de mise en conformité des installations de gaz spéciaux, des locaux à risque, du parc des sorbonnes, des ascenseurs et des monte charges. Le service hygiène et sécurité travaillera à la mise en conformité de l'établissement au titre des ICPE (Installations Classées pour la Protection de l'Environnement).

➢ Indicateur n°1 : nombre de mise en conformité de locaux à risques

	Unité	Valeur 2011	Valeur 2012	Valeur 2013	Cible 2015
Nombre de mise en conformité de locaux à risque	nombre	**10**	**5**	**3**	**Totalité des locaux à risque**

Note méthodologique : cet indicateur est calculé pour l'année civile (source SHS).

Les locaux à risques sont les suivants : soutes à déchets biologiques, chimiques, radioactifs et locaux de stockage d'azote liquide.

➢ Indicateur n°2 : taux de réalisation du document unique d'évaluation des risques des unités (Les DUER)

	Unité	Valeur 2011	Valeur 2012	Valeur 2013	Cible 2015
Taux de réalisation des DUER :			pourcentage		
- Unités de recherche		30 %	35 %	42 %	**100 %**
- Unités de formation		5 %	5 %	25 %	**100 %**
- Unités administratives		5 %	5 %	5 %	**100 %**

Note méthodologique : cet indicateur est calculé pour l'année civile (source SHS).

L'UCBL demande à l'ensemble de ses structures de se mettre en conformité avec la réglementation. A ce titre, les cibles 2014 traduisent une volonté claire et établie de permettre aux équipes UCBL de travailler dans des conditions optimales.

5 – Relations internationales

5.1 Objectifs

L'Université Claude Bernard – Lyon 1 souhaite construire une politique de relations internationales ancrée dans l'espace européen de l'enseignement supérieur et de la recherche. Cette stratégie se décline autour de 2 objectifs principaux dans le cadre du contrat pluriannuel 2011 - 2015 :

- objectif n°1 : développer l'internationalisation de l'offre de formation
- objectif n°2 : favoriser la mobilité sortante

A ces objectifs sont associés 2 indicateurs détaillés ci-après.

5.2 Indicateurs

5.2.1 Objectif n°1 : développer l'internationalisation de l'offre de formation

L'établissement souhaite accroître la dimension internationale de ses formations afin de renforcer l'attractivité de l'Université Claude Bernard – Lyon 1 auprès de pays partenaires ciblés. La politique de co-diplômation avec la Chine, le Vietnam et le Brésil sera poursuivie, tandis que la mise en place de nouveaux masters en co-diplômation sera formalisée avec plusieurs pays européens tels que l'Allemagne, la Suède, le Royaume-Uni, la Belgique, le Danemark, la Suisse et l'Italie.

- Indicateur : nombre d'étudiants (UCBL et partenaires) ayant obtenu un double-diplôme

	Unité	Valeur 2011	Valeur 2012	Valeur 2013	Cible 2015
Nombre d'étudiants ayant obtenu un double diplôme	nombre	**45**	**45**	**56**	**89**

Note méthodologique : cet indicateur correspond à l'indicateur commun n°2 du ministère de l'enseignement supérieur et de la recherche, il est calculé pour l'année universitaire.

La valeur 2012 ne traduit pas l'augmentation attendue à travers le contrat quinquennal 2011-2015. 5 nouveaux doubles diplômes ont été ouverts en 2012

5.2.2 Objectif n°2 : favoriser la mobilité sortante

L'établissement devra développer la communication sur les possibilités de mobilités sortantes, en interne auprès de ses étudiants, et en externe auprès des établissements d'enseignement supérieur étrangers, en particulier des universités européennes.

- Indicateur : nombre d'étudiants partis à l'étranger dans le cadre de leur cursus (stage et/ou étude)

	Unité	Valeur 2011	Valeur 2012	Valeur 2013	Cible 2015
Nombre d'étudiants partis à l'étranger	nombre	**904**	**1 075**	**1 058**	**1 200**

Note méthodologique : cet indicateur est calculé par année universitaire.

La cible 2015 traduit l'ambition que l'augmentation du nombre d'étudiants partis à l'étranger se poursuive dans les années à venir.

6 – Diffusion des savoirs

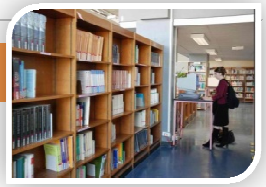

6.1 Objectifs

L'Université Claude Bernard – Lyon 1 souhaite favoriser la diffusion des savoirs en s'appuyant notamment sur le service commun de documentation (SCD) et sur l'Observatoire de Lyon. Cette stratégie se décline autour de 2 objectifs :

- objectif n°1 : promouvoir le service commun de documentation
- objectif n°2 : accroître la fréquentation de l'Observatoire de Lyon

A ces objectifs sont associés 3 indicateurs détaillés ci-après.

6.2 Indicateurs

6.2.1 Objectif n°1 : promouvoir le service commun de documentation

Le service commun de documentation de l'établissement, qui compte 11 unités documentaires ainsi que plusieurs bibliothèques associées, a pour mission de fournir à la communauté universitaire les ressources et services documentaires nécessaires.

- Indicateur n°1 : coût consacré à la documentation par étudiant de niveau licence

	Unité	Valeur 2012	Valeur 2012	Valeur 2013	Cible 2015
Coût consacré à la documentation par étudiant de	€ / étudiants	**6,71**	**15,55**	**19,33**	**20**

Note méthodologique : cet indicateur est calculé par année civile.

Cet indicateur d'activité traduit les moyens de l'UCBL mis à disposition au profit de ses usagers.

- Indicateur n°2 : nombre de téléchargements d'articles électroniques par enseignant-chercheur

	Unité	Valeur 2011	Valeur 2012	Valeur 2013	Cible 2015
Nb téléchargements articles électroniques par enseignant-chercheur	**nombre**	**202**	**172**	**214**	**210**

Note méthodologique : cet indicateur est calculé par année civile.

L'UCBL avait proposé de réajuster la cible initialement fixée à 88 (CQ 2011-2015) à 210 en 2015.

6.2.2 Objectif n°2 : accroître la fréquentation de l'Observatoire de Lyon

L'observatoire de Lyon, composante de l'Université lyon 1 regroupe le centre de recherche astronomique de Lyon (CRAL) et le laboratoire de Géologie de Lyon (LGL). Egalement sous la coupe de l'INSU, les observatoires ont dans leur mission la diffusion des connaissances. L'Observatoire de Lyon ouvre toute l'année ses portes au grand public

- Indicateur n°1 : fréquentation de l'Observatoire de Lyon

	Unité	Valeur 2011	Valeur 2012	Valeur 2013	Cible 2015
Fréquentation de l'Observatoire de Lyon	nombre	**10 814**	**7 051**	**7578**	**9 000**

Note méthodologique : cet indicateur est calculé pour l'année civile.

La cible 2015, initialement fixée à 9 000, a été revue à la hausse dans le cadre du PAP 2013. Il est à noter que les journées portes ouvertes de l'observatoire ont lieu tous les 3 and (2011 et 2014).

7 – Vie de l'université

7.1 Objectifs

L'Université Claude Bernard – Lyon 1 souhaite promouvoir une vie de campus attractive et enrichissante. Cette stratégie se décline autour de 2 objectifs principaux dans le cadre du contrat pluriannuel 2011 - 2015 :

- objectif n°1 : développer les pratiques sportives et culturelles
- objectif n°2 : renforcer le lien social et améliorer le cadre de vie

A ces objectifs sont associés 4 indicateurs détaillés ci-après.

7.2 Indicateurs

7.2.1 Objectif n°1 : développer les pratiques sportives et culturelles

L'université ouvrira des enseignements aux disciplines artistiques et culturelles dans les cursus de formation des étudiants et dans les actions de formation des personnels. Afin de favoriser et de renforcer la pratique des activités physiques et sportives, l'offre d'activités sportives individuelles et collectives sera renforcée, et la durée d'ouverture des installations en libre accès sera augmentée.

- Indicateur n°1 : nombre de participants aux activités et animations sportives

	Unité	Valeur 2011	Valeur 2012	Valeur 2013	Cible 2015
Nombre de participants aux activités / animations sportives	nombre	**10 348**	**10 966**	**15 244**	**16 000**

Note méthodologique : cet indicateur est calculé pour l'année civile.

Cet indicateur comprend les étudiants et personnels participant aux activités physiques et sportives (APS) ainsi qu'aux différentes animations organisées par le SUAPS.

- Indicateur n°2 : nombre de spectateurs accueillis aux spectacles et expositions

	Unité	Valeur 2011	Valeur 2012	Valeur 2013	Cible 2015
Nombre de spectateurs	nombre	**14 846**	**10 224**	**16 300**	**20 000**

Note méthodologique : cet indicateur est calculé pour l'année civile.

Cet indicateur prend en compte les spectateurs du Théâtre Astrée, la galerie Domus et la galerie IUFM Confluences.
Il témoigne du foisonnement et de la diversité de l'offre culturelle proposée par l'UCBL.

7.2.2 Objectif n°2 : renforcer le lien social et améliorer le cadre de vie

Dans le contexte du passage aux Responsabilités et Compétences Elargies, l'établissement sera, à terme, seul gestionnaire des prestations sociales. Dans cette optique, des structures de gestion nouvelles et adaptées seront mise en place.

- Indicateur n°1 : nombre de personnels bénéficiaires d'une intervention sociale (par l'assistante sociale)

	Unité	Valeur 2011	Valeur 2012	Valeur 2013	Cible 2015
Nombre de personnels bénéficiaires d'une intervention sociale	nombre	**258**	**231**	**246**	**Sans objet (facteurs exogènes)**

Note méthodologique : cet indicateur est calculé pour l'année civile

8 – Vie étudiante

8.1 Objectifs

L'Université Claude Bernard – Lyon 1 souhaite accroître l'ouverture sur la société au service des étudiants dans le cadre d'un campus ouvert et attractif et favoriser ainsi le développement de la citoyenneté.

- objectif n°1 : développer et promouvoir une vie associative dynamique
- objectif n°2 : développer le sentiment d'appartenance et la connaissance des usagers.

A ces objectifs sont associés 3 indicateurs détaillés ci-après.

8.2 Indicateurs

8.2.1 Objectif n°1 : développer et promouvoir une vie associative dynamique

L'université accorde une attention particulière au renforcement des actions d'animation et une meilleure coordination des actions humanitaires des associations. L'université s'est engagée, dans le cadre de son contrat quinquennal à lutter contre la précarité étudiante.

- Indicateur n°1 : nombre de dossiers FSDIE soumis au Groupe de Travail de la Vie Etudiante (GTVE)

	Unité	Valeur 2011	Valeur 2012	Valeur 2013	Cible 2015
Nombre de dossiers FSDIE soumis au GTVE	nombre	**100**	**89**	**110**	**120**

Note méthodologique : cet indicateur est calculé pour l'année civile.

Cet indicateur traduit la vitalité de la vie étudiante au sein de l'UCBL.

- Indicateur n°2 : nombre d'étudiants inscrits à l'unité d'enseignement (UE) Engagement.

	Unité	Valeur 2011	Valeur 2012	Valeur 2013	Cible 2015
Nombre d'étudiants inscrits à l'UE Engagement	nombre	**21**	**20**	**16**	**24**

Note méthodologique : cet indicateur est calculé pour l'année universitaire (source APOGEE).

8.2.2 Objectif n°2 : Développer le sentiment d'appartenance et la connaissance de l'université par ses usagers.

- Indicateur n°1 : nombre de fans sur facebook

	Unité	Valeur 2011	Valeur 2012	Valeur 2013	Cible 2015
Nombre de fans sur Facebook	Nombre	**7000**	**9 400**	**13800**	**20000**

Note méthodologique : cet indicateur est calculé pour l'année civile.

- Indicateur n°2 : nombre d'abonnés sur Twitter

	Unité	Valeur 2011	Valeur 2012	Valeur 2013	Cible 2015
Nombre d'abonnés sur Twitter	Nombre	**2000**	**3 700**	**6 100**	**10 000**

Note méthodologique : cet indicateur est calculé pour l'année civile.

Cet indicateur traduit l'importance et l'attractivité de la « marque » UCBL sur les réseaux sociaux.

Université Claude Bernard Lyon 1

Délibération n°2014-241

DELIBERATION DU CONSEIL D'ADMINISTRATION DU 16 DECEMBRE 2014

CONTRAT D'OBJECTIFS ET DE MOYENS (COM) 2015

Le conseil d'administration de l'UCBL dans sa séance du 16 décembre 2014,

Vu le Code de l'Education ;
Vu les statuts de l'Université ;

Après avoir délibéré, a approuvé le Contrat d'Objectifs et de Moyens (COM) 2015 (cf. document joint).

Résultats des votes :

Membres présents ou représentés : 25
Pour : 25
Contre : 0
Abstention(s) : 0

Fait à Villeurbanne, le 18 décembre 2014

Le Président,

François-Noël GILLY

Université Claude Bernard Lyon 1

BUDGET 2015 -
Contrat d'Objectifs et de Moyens (COM)

SOMMAIRE

1) Faculté de Médecine Lyon Est..... 2
2) Faculté de Médecine et de Maïeutique Lyon Sud – Charles Mérieux 5
3) Faculté des Sciences et Technologies..... 8
4) UFR STAPS 14
5) Polytech Lyon..... 18
6) ISTR.....21
7) IUT Lyon 1 23
8) ISFA 27
9) ISPBL 30
10) Observatoire de Lyon.....33
11) UFR d'Odontologie.....35
12) Département de biologie humaine..... 37
13) Enveloppe globalisée..... 39
14) SCD.....41
15) SUAPS.....42
16) SUMPPS.....43
17) SOIE.....44
18) FOCAL.....45
19) ICAP.....46
20) SCEL..... 47
21) Modalités techniques de gestion des crédits COM.....48

Faculté de Médecine Lyon Est

OBJECTIFS 2015

1- Hygiène et sécurité :

- **Objectif :**
  Procéder à l'actualisation du document unique d'évaluation des risques, accompagné du plan d'action formalisant le programme annuel de prévention de l'unité, pour chacune des équipes de recherche.

- **Indicateur :**
  Nombre d'équipes de recherche dotées d'un document unique d'évaluation des risques actualisé au 31 décembre 2015.

2- Evaluation des enseignements :

- **Objectif** :
  Evaluer 100 % des enseignements dans le cadre des formations rattachées à la composante.

- **Indicateur :**
  Pourcentage des formations évaluées au 31 décembre 2015.

- **Commentaires :**
  Le service ICAP se tient à disposition de la composante pour l'accompagner et assure la coordination au niveau de l'établissement du respect des objectifs.

3- Relations internationales :

- **Objectifs** :
  i. Créer un double diplôme avec une université étrangère.
  ii. Développer des accords / conventions internationaux
  iii. Augmenter de 15 % la mobilité étudiante sortante
  iv. Améliorer le niveau de maîtrise de langues étrangères des étudiants en formation initiale.

- **Indicateurs :**
  i. Nombre de doubles diplômes mis en place au 31 décembre 2015.
  ii. Nombre d'accords / conventions évalués au 31 décembre 2015 par la DRI.
  iii. Pourcentage d'augmentation de la mobilité sortante étudiante au 31 décembre 2014.
  iv. Nombre d'étudiants ayant bénéficié du dispositif renforcé des heures de langues en 2014 / 2015.

- **Commentaire :**
  Le COM peut financer, dans le cadre du développement des accords / conventions, une augmentation de 18 h TD HRS au bénéfice du correspondant mobilité internationale (CMI).

4- Tutorat :

- **Objectifs** :
  i. Généraliser le dispositif de tutorat auprès de l'ensemble des étudiants de PACES.
  ii. Accroitre la visibilité du dispositif de tutorat auprès de l'ensemble des étudiants de PACES.
  iii. Evaluer la réussite des étudiants qui ont suivi le tutorat aux concours de PACES.

- **Indicateurs :**
  i. Pourcentage des étudiants de PACES ayant suivi le tutorat.
  ii. Nombre d'actions déployées pour accroitre la visibilité du dispositif de tutorat.
  iii. Taux de réussite des étudiants de PACES ayant suivi le tutorat.

- **Commentaires :**
  L'UFR suit l'impact du tutorat sur la réussite de ses étudiants. A cet effet, l'UFR bénéficie du soutien et de l'aide de la DEVU et de l'OVE.

5- Examen Classant National :

- **Objectif** :
  Consolider la place de l'UFR dans le classement ECN : figurer dans les trois premiers du classement.

- **Indicateur :**
  Rang de classement 2015.

6- Doubles cursus :

- **Objectif** :
  Poursuivre le développement des doubles cursus, notamment dans le cadre d'un diplôme de 3ème cycle sur la thématique management / hôpital, dans le cadre de la politique de l'établissement.

- **Indicateurs :**
  i. Nombre et qualité des contacts établis avec d'éventuels partenaires.
  ii. Nombre de partenariats signés.

7- Archivage :

- **Objectifs** :
  Assurer la pérennité des procédures engagées en 2012 en termes de politique d'archivage :
  i. Maintenir à jour l'inventaire des archives conservées
  ii. Mettre en place un cycle d'élimination annuelle des documents éliminables ayant atteint leur durée légale de conservation.
  iii. Organiser, au cours de l'année 2014, une réunion annuelle de rappel des procédures à l'ensemble des agents, assurée par le réseau des référents-archives répartis dans les différents services des composantes.
  iv. Fournir en interne la communication des dossiers archivés.

- **Indicateurs :**
  i. Volume annuel transféré en archivage de proximité (en métrage linéaire)
  ii. Volume annuel éliminé (en métrage annuel)
  iii. Nombre de sessions de rappel méthodologique assurées par le Bureau des archives, à destination du réseau des référents-archives.
  iv. Nombre de sessions de sensibilisation des agents par les référents-archives internes.
  v. Nombre de dossiers archivés consultés.

- **Commentaires :**
  L'UFR bénéficie de l'accompagnement méthodologique de la cellule archives de la DAJI.

8- Projet de la composante :

- **Objectifs** :
  i. Procéder à la rénovation de la salle du conseil du bâtiment principal du site Rockefeller.
  ii. Procéder à la rénovation des amphis du fond du bâtiment principal de Rockefeller.

- **Indicateurs :**
  i. Taux de réalisation de la tranche 2015 de l'opération de rénovation de la salle du conseil.
  ii. Taux de réalisation de la tranche 2015 de la rénovation des amphis du bâtiment principal de Rockefeller.

Dotation COM 2015 – Faculté Lyon Est : 310 000 €

Faculté de Médecine et de Maïeutique Lyon Sud – Charles Mérieux

OBJECTIFS 2015

1- Hygiène et sécurité :

- **Objectif :**
  Procéder à l'actualisation du document unique d'évaluation des risques, accompagné du plan d'action formalisant le programme annuel de prévention de l'unité, pour chacune des équipes de recherche.

- **Indicateur :**
  Nombre d'équipes de recherche dotées d'un document unique d'évaluation des risques actualisé au 31 décembre 2015.

2- Evaluation des enseignements :

- **Objectif** :
  Evaluer 100 % des enseignements dans le cadre des formations rattachées à la composante.

- **Indicateur :**
  Pourcentage des formations évaluées au 31 décembre 2015.

- **Commentaires :**
  i. Le correspondant évaluation des enseignements dans la composante peut bénéficier de 15 h TD HRS (proposition COM).
  ii. Le service ICAP se tient à disposition de la composante pour l'accompagner et assure la coordination au niveau de l'établissement du respect des objectifs.

3- Relations internationales :

- **Objectifs** :
  i. Développer des accords / conventions internationaux
  ii. Augmenter de 15 % la mobilité étudiante sortante
  iii. Améliorer le niveau de maîtrise de langues étrangères des étudiants en formation initiale.

- **Indicateurs :**
  i. Nombre d'accords / conventions évalués au 31 décembre 2014 par la DRI.
  ii. Pourcentage d'augmentation de la mobilité sortante étudiante au 31 décembre 2015.
  iii. Nombre d'étudiants ayant bénéficié du dispositif renforcé des heures de langues en 2014 / 2015.

- **Commentaire :**
  Le COM peut financer, dans le cadre du développement des accords / conventions, une augmentation de 18 h TD HRS au bénéfice du correspondant mobilité internationale (CMI).

4- Tutorat :

- **Objectifs** :
  i. Généraliser le dispositif de tutorat auprès de l'ensemble des étudiants de PACES.
  ii. Accroitre la visibilité du dispositif de tutorat auprès de l'ensemble des étudiants de PACES.
  iii. Evaluer la réussite des étudiants qui ont suivi le tutorat aux concours de PACES.

- **Indicateur :**
  Nombre d'actions déployées pour accroitre la visibilité du dispositif de tutorat.

- **Commentaires :**
  i. L'UFR suit l'impact du tutorat sur la réussite de ses étudiants. A cet effet, l'UFR bénéficie du soutien et de l'aide de la DEVU et de l'OVE.
  ii. L'UFR est invitée à poursuivre et amplifier son action auprès des étudiants en difficulté

5- Examen Classant National :

- **Objectif** :
  Améliorer la place de l'UFR dans le classement ECN : figurer dans les cinq premières facultés de médecine françaises.

- **Indicateur :**
  Rang de classement 2015.

- **Commentaires :**
  L'expérience montre que de nombreux critères exogènes à l'UFR influent sur sa position dans le classement CNCI.

6- Doubles cursus :

- **Objectif** :
  Poursuivre le développement des doubles cursus, notamment avec des grandes écoles, dans le cadre de la politique de l'établissement.

- **Indicateurs :**
  i. Nombre de contacts établis avec d'éventuels partenaires.
  ii. Nombre de partenariats signés.
  iii. Nombre d'étudiants bénéficiant de passerelles et de doubles cursus.

7- Archivage :

- **Objectifs** :
  i. Dresser un état des lieux précis de l'archivage dans la composante
  ii. Traiter les documents éliminables à l'issue de leur durée légale de conservation
  iii. Mettre en place des procédures d'archivage
  iv. Sensibiliser les services producteurs
  v. Identifier un réseau de référents-archives.

- **Indicateurs :**
  i. Volume d'archives publiques éliminées réglementairement.
  ii. Nombre de référents-archives désignés.
  iii. Nombre de sessions de formation des référents-archives.

- **Commentaire :**
  L'UFR bénéficie de l'accompagnement méthodologique de la cellule archives de la DAJI.

8- Projet de la composante :

- **Objectifs** :
  i. Poursuivre la réduction du sous-encadrement administratif de la composante, notamment dans le domaine de la scolarité.
  ii. Finaliser le déploiement des équipements pour l'opération Plan Campus.

- **Indicateur :**

Taux d'encadrement administratif de la composante.

Dotation COM 2015 – Faculté de Médecine et de Maïeutique Lyon Sud - Charles Mérieux : 368 000 €

Faculté des Sciences et Technologies

OBJECTIFS 2015

1- Hygiène et sécurité :

- **Objectif :**
  Procéder à l'actualisation du document unique d'évaluation des risques, accompagné du plan d'action formalisant le programme annuel de prévention de l'unité, pour chacune des équipes de recherche.

- **Indicateur :**
  Nombre d'équipes de recherche dotées d'un document unique d'évaluation des risques actualisé au 31 décembre 2015.

2- Evaluation des enseignements :

- **Objectif** :
  Evaluer 100 % des enseignements dans le cadre des formations rattachées à la composante.

- **Indicateurs :**
  i. Pourcentage des formations évaluées au 31 décembre 2015.
  ii. Désignation par chaque département d'un coordinateur évaluation des enseignements.

- **Commentaires :**
  i. Le coordonnateur des évaluations des enseignements de chaque département peut bénéficier de 15 h TD HRS par la FST (proposition COM).
  ii. Le service ICAP se tient à disposition de la composante pour l'accompagner et assure la coordination au niveau de l'établissement du respect des objectifs.

3- Relations internationales :

- **Objectifs** :
  i. Consolider les doubles diplômes suivants :
    i. *Licence STS physique avec l'université de Wuhan – Chine*
    ii. *Licence STS chimie avec l'East China University of Sciences & Technology – Shanghai (Chine)*
    iii. *Licence STS informatique avec l'université de Hoa Sen de Ho-Chi-Minh Ville – Vietnam.*

iv. *Master STS informatique spécialité réseaux avec l'institut de la francophonie pour l'informatique d'Hanoi – Vietnam.*
v. *Master STS Ecosciences - Microbiologie avec l'université d'Aquila – Italie.*
vi. *Master Physique avec l'université de Wuhan – Chine,*
vii. *Master EEAP avec la South China University of Technology (Guangzhou)*
viii. *Master EEAP avec l'université de Los Andes, Bogota, Colombie.*

ii. Poursuivre les projets de formations communes bi diplômantes :
   i. *Master STS informatique SIR avec IGA, Maroc.*
   ii. *Master STS informatique spécialité technologie de l'information et web avec l'université nationale du Vietnam, Ho-Chi-Minh ville, Vietnam.*

iii. Poursuivre la formalisation des projets masters Erasmus Mundus, en partenariat avec le CEVU / DRI :
   i. *Biologie, master international « vaccinology ».*
   ii. *Chimie, dans le domaine des matériaux à propriétés optique et photonique, avec l'Ecole Royale Polytechnique de Stockholm et l'Ecole Polytechnique de Bucarest.*
   iii. *Chimie, dans le domaine de la catalyse hétérogène suite à l'organisation de l'école internationale de catalyse en août 2013.*

iv. Augmenter la mobilité étudiante sortante.
v. Améliorer le niveau de maîtrise de langues étrangères des étudiants, en particulier ceux en mobilité sortante.

- **Indicateurs :**
  i. Nombre d'étudiants inscrits dans les cinq doubles diplômes mentionnés ci-dessus en 2014 / 2015.
  ii. Nombre de projets masters Erasmus Mundus déposés au 31 décembre 2015.
  iii. Nombre de missions d'enseignement dans le cadre des relations internationales.
  iv. Nombre d'étudiants en mobilité sortante au 31 décembre 2015.
  v. Nombre d'étudiants ayant réussi un certificat de langue étrangère au niveau B2.

- **Commentaires :**
  i. Le COM peut financer, dans le cadre du développement des accords / conventions, une augmentation pouvant aller jusqu'à 18 h TD HRS au bénéfice des correspondants mobilité internationale (CMI) selon des règles définies par l'établissement.
  ii. La politique de certification de l'UCBL, mise en œuvre par le SCEL, contribue à la valorisation des relations internationales.

4- Formations à distance :

- **Objectifs** :
  Poursuivre la réflexion sur le développement de nouvelles formations à distance.

- **Commentaires :**
  i. Les modalités de mise en place de formations à distance sont fixées par le CEVU.
  ii. Le service ICAP se tient à disposition de la composante pour l'accompagner.

5- Tutorat :

- **Objectifs** :
  i. Améliorer la visibilité du dispositif de tutorat pour tous les étudiants de L1 de la licence STS.
  ii. Evaluer le processus de tutorat auprès des étudiants en ayant bénéficié.
  iii. Evaluer les résultats des étudiants ayant suivi le tutorat.
  iv. Assurer le pilotage du tutorat.

- **Indicateurs :**
  i. Nombre d'étudiants ayant bénéficié, pour chaque discipline, du dispositif de tutorat.
  ii. Evolution du nombre d'heures de tutorat proposées par la FST.
  iii. Résultat de l'enquête auprès des étudiants sur le dispositif de tutorat.
  iv. Taux de réussite des étudiants ayant suivi le tutorat.

- **Commentaires :**
  i. Le tutorat s'inscrit dans le cadre du plan réussite en licence et sera développé dans le cadre de la politique du CEVU.
  ii. L'UFR suit l'impact du tutorat sur la réussite de ses étudiants. A cet effet, l'UFR bénéficie du soutien et de l'aide de la DEVU et de l'OVE.

6- Animation et diffusion scientifique :

- **Objectifs** :
  i. Valoriser l'image des formations délivrées sous la responsabilité de la FST.
  ii. Participer à la visibilité du secteur Sciences de l'UCBL.
  iii. Promouvoir la culture scientifique auprès des étudiants de la FST.
  iv. Promouvoir la culture scientifique auprès des élèves du secondaire.
  v. Favoriser l'émergence d'approches pluridisciplinaires.

vi. Développer des interactions entre les unités de recherche de la FST et avec le groupe « diffusion de la culture scientifique » du CS.
vii. Organiser des cérémonies de remises de diplômes.

- **Indicateurs :**
  i. Nombre de lycéens reçus dans les formations et laboratoires de la FST.
  ii. Nombre de journées scientifiques transversales et fréquentation de celles-ci.
  iii. Nombre d'étudiants concernés par la journée remise de doctorat / HDR sciences.
  iv. Nombre de formations et d'étudiants concernés par des cérémonies de remise de diplômes.
  v. Nombre d'actions partagées avec les lycées.

7- Archivage :

- **Objectifs** :
  Assurer la pérennité des procédures engagées en 2014 en termes de politique d'archivage :
  i. Maintenir à jour l'inventaire des archives conservées
  ii. Mettre en place un cycle d'élimination annuelle des documents éliminables ayant atteint leur durée légale de conservation.
  iii. Organiser, au cours de l'année 2014, une réunion annuelle de rappel des procédures à l'ensemble des agents, assurée par le réseau des référents-archives répartis dans les différents services des composantes.
  iv. Fournir en interne la communication des dossiers archivés.

- **Indicateurs :**
  i. Volume annuel transféré en archivage de proximité (en métrage linéaire)
  ii. Volume annuel éliminé (en métrage annuel)
  iii. Nombre de sessions de rappel méthodologique assurées par le Bureau des archives, à destination du réseau des référents-archives.
  iv. Nombre de sessions de sensibilisation des agents par les référents-archives internes.
  v. Nombre de dossiers archivés consultés.

- **Commentaires :**
  L'UFR bénéficie de l'accompagnement méthodologique de la cellule archives de la DAJI.

8- Projet de la composante :

- **Objectifs** :
  i. Poursuivre la modernisation des outils pédagogiques, notamment en soutien des masters et en complétant l'action du CEVU.
  ii. Poursuivre l'augmentation du nombre de formations en alternance, licences pro et masters (objectif à 5 ans initié en 2012).
  iii. Optimiser le taux d'insertion des étudiants, notamment en poursuivant le développement du réseau des partenaires institutionnels et industriels et en valorisant l'image des formations.
  iv. Renforcer le nombre des sorties de terrain de biologie.
  v. Renforcer l'enseignement dans les filières de classes préparatoires à Polytech Lyon et aux grandes écoles.
  vi. Augmenter les partenariats de financements au service notamment de la modernisation des outils pédagogiques (taxe d'apprentissage, partenariats industriels, mécénat).
  vii. Développer l'organisation de cérémonies de remises des diplômes.
  viii. Poursuivre la politique de valorisation, de modernisation et de mise en conformité des locaux affectés à la FST, dans le cadre du schéma pluriannuel de stratégie immobilière (SPSI).
  ix. Poursuivre la mise en œuvre des projets immobiliers concernant la FST, notamment :
    i. Rénovation et restructuration de la salle Fontannes.
    ii. Restructuration, mise aux normes, sécurité et accessibilité des salles et des plateformes selon programmation de la commission patrimoine de la FST.

- **Indicateurs :**
  i. Nombre de plateformes de travaux pratiques équipées Nombre de formations en alternance proposées par la FST.
  ii. Evolution du nombre d'étudiants en alternance.
  iii. Evolution du nombre de partenaires de la FST, notamment les entreprises.
  iv. Evolution du taux d'insertion des étudiants en formations professionnalisantes.
  v. Evolution du nombre d'actions de formations sur le terrain.
  vi. Nombre d'étudiants concernés par les sorties de terrain.
  vii. Fréquence des sorties de terrain.
  viii. Evolution du nombre d'étudiants concernés par les filières de classes préparatoires.
  ix. Evolution du nombre d'entreprises ayant versé la taxe d'apprentissage en 2015.
  x. Evolution des sommes perçues par la FST au titre de la taxe d'apprentissage en 2015.
  xi. Nombre de manifestations organisées avec des entreprises, dont les cérémonies de remises de diplômes.

xii. Taux de réalisation de la tranche 2015 relative à l'opération Fontannes.

- **Commentaires :**

i. L'OVE fournit les données relatives à l'insertion professionnelle.
ii. Les appels à projets CLIPE accompagnent les remises de diplômes.

Dotation COM 2015 – FST : 445 000 €

UFR STAPS

OBJECTIFS 2015

1- Hygiène et sécurité :

- **Objectif :**
  Procéder à l'actualisation du document unique d'évaluation des risques, accompagné du plan d'action formalisant le programme annuel de prévention de l'unité, pour l'EA 647 – CRIS.

- **Indicateur :**
  Actualisation du document unique d'évaluation des risques pour le CRIS au 31 décembre 2015.

2- Evaluation des enseignements :

- **Objectif** :
  Evaluer 100 % des enseignements dans le cadre des formations rattachées à la composante.

- **Indicateur :**
  Pourcentage des formations évaluées au 31 décembre 2015.

- **Commentaires :**
  i. Le correspondant évaluation des enseignements dans la composante peut bénéficier de 15 h TD HRS (proposition COM).
  ii. Le service ICAP se tient à disposition de la composante pour l'accompagner et assure la coordination au niveau de l'établissement du respect des objectifs.

3- Relations internationales :

- **Objectifs** :
  i. Finaliser le projet de double diplôme avec la Suisse.
  ii. Poursuivre la collaboration entre le département *« entraînement sportif »* et l'université Libre de Bruxelles – Belgique.
  iii. Créer un double diplôme avec une université étrangère : finaliser le projet de master PPMR et DU préparateur physique avec le Liban.
  iv. Consolider les relations nouées avec le Gabon pour la formation de futurs cadres.
  v. Développer des accords / conventions internationaux.
  vi. Augmenter la mobilité étudiante sortante (hors éducation et motricité).
  vii. Améliorer le niveau de maîtrise de langues étrangères des étudiants en formation initiale.

- **Indicateurs :**
  i. Nombre de missions avec l'université libre de Bruxelles.
  ii. Nombre de doubles diplômes mis en place au 31 décembre 2015.
  iii. Nombre de cadres formés dans le cadre des relations avec le Gabon et le Burkina-Faso.
  iv. Nombre d'accords / conventions évalués au 31 décembre 2015 par la DRI.
  v. Augmentation de la mobilité sortante étudiante de 20 étudiants au 31 décembre 2015.
  vi. Nombre d'étudiants ayant bénéficié du dispositif renforcé des heures de langues proposé par la DRI.

- **Commentaires :**
  i. Le COM peut financer, dans le cadre du développement des accords / conventions, une augmentation de 18 h TD HRS au bénéfice du correspondant mobilité internationale (CMI).
  ii. La politique de certification de l'UCBL, mise en œuvre par le SCEL, contribue à la valorisation des relations internationales.

4- Tutorat :

- **Objectifs** :
  i. Poursuivre la généralisation à l'ensemble des étudiants de L1 un dispositif de tutorat renforcé dans toutes les disciplines.
  ii. Améliorer le taux de réussite des étudiants nouveaux bacheliers en L1.
  iii. Evaluer la réussite des étudiants qui ont suivi le tutorat au L1.

- **Indicateurs :**
  i. Taux de réussite pour les étudiants nouveaux bacheliers.
  ii. Evolution du nombre d'étudiants ayant bénéficié du dispositif.
  iii. Evolution du nombre de groupes de soutien et de cours de renforcement.
  iv. Evolution du nombre de suivis individuels de soutien / résultat.

- **Commentaires :**
  i. Les enseignants référents STAPS du tutorat peuvent se voir reconnaitre 12h TD HRS.
  ii. L'UFR suit l'impact du tutorat sur la réussite de ses étudiants. A cet effet, l'UFR bénéficie du soutien et de l'aide de la DEVU et de l'OVE.
  iii. Le tutorat s'inscrit dans le cadre du plan réussite en licence et se développe dans le cadre de la politique du CEVU.

5- Formations à distance :

- **Objectifs** :
  i. Pérenniser le fonctionnement des diplômes à distance DUGOS et licence professionnelle management.

- **Indicateurs :**
  i. Evolution du nombre d'étudiants et évaluation qualitative des formations DUGOS et licence professionnelle management.

- **Commentaires :**
  i. Les modalités de mise en place de formations à distance sont fixées par le CEVU.
  ii. Le service ICAP se tient à disposition de la composante pour l'accompagner.

6- Archivage :

- **Objectifs** :
  Assurer la pérennité des procédures engagées en 2014 en termes de politique d'archivage :
  i. Maintenir à jour l'inventaire des archives conservées
  ii. Mettre en place un cycle d'élimination annuelle des documents éliminables ayant atteint leur durée légale de conservation.
  iii. Organiser, au cours de l'année 2014, une réunion annuelle de rappel des procédures à l'ensemble des agents, assurée par le réseau des référents-archives répartis dans les différents services des composantes.
  iv. Fournir en interne la communication des dossiers archivés.

- **Indicateurs :**
  i. Volume annuel transféré en archivage de proximité (en métrage linéaire)
  ii. Volume annuel éliminé (en métrage annuel)
  iii. Nombre de sessions de rappel méthodologique assurées par le Bureau des archives, à destination du réseau des référents-archives.
  iv. Nombre de sessions de sensibilisation des agents par les référents-archives internes.
  v. Nombre de dossiers archivés consultés.

- **Commentaires :**
  L'UFR bénéficie de l'accompagnement méthodologique de la cellule archives de la DAJI.

7- Accueil de nouveaux bacheliers :

- **Objectifs** :
  i. Assurer un meilleur accueil et une meilleure réussite des titulaires de bacs technologiques via un accompagnement renforcé.
  ii. Améliorer la réussite des titulaires de bacs technologiques.

- **Indicateurs :**
  i. Voir indicateurs – thématique tutorat.
  ii. Nombre de groupes de soutien bac technologiques.

8- Projet de la composante :

- **Objectifs** :
  i. Finaliser la rénovation du local BDE.
  ii. Procéder à la rénovation de la salle de danse et construction de locaux pour le rangement du matériel.
  iii. Organiser des cérémonies de remises de diplômes.

- **Indicateurs** :
  i. Nombre de matériels vidéo acquis.
  ii. Taux de réalisation de la tranche 2015 relative au projet de rénovation de la salle de danse.
  iii. Nombre de cérémonies de remises de diplômes.

- **Commentaire :**
  Les appels à projets CLIPE accompagnent les remises de diplômes.

Dotation COM 2015 – UFR STAPS : 75 000 €

Polytech Lyon

OBJECTIFS 2015

1- Evaluation des enseignements :

- **Objectif** :
  Evaluer 100 % des enseignements dans le cadre des formations rattachées à la composante.

- **Indicateur :**
  Pourcentage des formations évaluées au 31 décembre 2015.

- **Commentaires :**
  i. Le correspondant évaluation des enseignements dans la composante peut bénéficier de 15 h TD HRS (proposition COM).
  ii. Le service ICAP se tient à disposition de la composante pour l'accompagner et assure la coordination au niveau de l'établissement du respect des objectifs.

2- Relations internationales :

- **Objectifs** :
  i. Consolider le double diplôme ingénieur informatique avec la Fachhochschule de Karlsruhe – Allemagne.
  ii. Développer des accords / conventions internationaux.
  iii. Augmenter la mobilité étudiante sortante.
  iv. Améliorer la mobilité étudiante entrante.

- **Indicateurs :**
  i. Evolution du nombre d'étudiants inscrits dans le double diplôme d'ingénieur informatique.
  ii. Nombre d'accords / conventions évalués au 31 décembre 2015 par la DRI.
  iii. Pourcentage d'augmentation de la mobilité sortante étudiante au 31 décembre 2015.
  iv. Pourcentage d'augmentation de la mobilité entrante étudiante au 31 décembre 2015.

- **Commentaire :**
  Le COM peut financer, dans le cadre du développement des accords / conventions, une augmentation de 18 h TD HRS au bénéfice du correspondant mobilité internationale (CMI).

3- Tutorat / Accueil :

- **Objectifs** :
  Développer l'attractivité des cursus préparatoires.

- **Indicateurs :**
  i. Evolution du nombre d'étudiants en cursus préparatoires.
  ii. Taux de réussite des étudiants en cursus préparatoires.

- **Commentaire :**
  L'école suit l'impact du dispositif d'accompagnement sur la réussite de ses étudiants. A cet effet, l'école bénéficie du soutien et de l'aide de la DEVU et de l'OVE.

4- Formations à distance :

- **Objectifs** :
  Pérenniser le fonctionnement de la formation e-MIAGE.

- **Indicateurs :**
  Evolution du nombre d'étudiants de la formation e-MIAGE.

- **Commentaires :**
  i. Les modalités de mise en place de formations à distance sont fixées par le CEVU.
  ii. Le service ICAP se tient à disposition de la composante pour l'accompagner.

5- Doubles cursus :

- **Objectif** :
  Développer des doubles cursus, notamment avec l'IAE.

- **Indicateurs :**
  i. Nombre d'étudiants concernés par les doubles cursus.
  ii. Nombre de contacts avec les partenaires.

6- Projet de la composante :

- **Objectifs** :
  i. Conforter la place de Polytech Lyon au sein du réseau Polytech.
  ii. Stabiliser l'implantation de Polytech Lyon sur le site de Roanne.
  iii. Augmenter les partenariats de financements avec le milieu industriel (taxe d'apprentissage, partenariats industriels, mécénat).
  iv. Organiser des cérémonies de remises de diplômes.
  v. Accompagner les actions d'audit de la CTI.

- **Indicateurs :**
  i. Rang de Polytech Lyon dans le recrutement des étudiants du réseau Polytech.
  ii. Evolution du nombre d'entreprises ayant versé la taxe d'apprentissage en 2015.
  iii. Evolution des sommes perçues par Polytech au titre de la taxe d'apprentissage en 2015.
  iv. Nombre de manifestations organisées avec des entreprises, notamment les visites d'usines.
  v. Nombre de cérémonies de remises des diplômes.

- **Commentaire :**
  Les appels à projets CLIPE accompagnent les remises de diplômes.

Dotation COM 2015 – Polytech Lyon : 50 000 €

ISTR

OBJECTIFS 2015

1- Evaluation des enseignements :

- **Objectif** :
  Evaluer 100 % des enseignements dans le cadre des formations rattachées à la composante.

- **Indicateur :**
  Pourcentage des formations évaluées au 31 décembre 2015.

- **Commentaires :**
  i. Le correspondant évaluation des enseignements dans la composante peut bénéficier de 15 h TD HRS (proposition COM).
  ii. Le service ICAP se tient à disposition de la composante pour l'accompagner et assure la coordination au niveau de l'établissement du respect des objectifs.

2- Relations internationales :

- **Objectifs** :
  i. Développer des accords / conventions internationaux.
  ii. Poursuivre l'augmentation de la mobilité étudiante sortante.
  iii. Améliorer le niveau de maîtrise de langues étrangères des étudiants.

- **Indicateurs :**
  i. Nombre d'accords / conventions évalués au 31 décembre 2015 par la DRI.
  ii. Augmentation du nombre d'étudiants en mobilité étudiante sortante à 70 au cours de l'année universitaire 2014 / 2015.
  iii. Nombre d'étudiants ayant bénéficié du dispositif renforcé des heures de langues proposé par la DRI.

- **Commentaires :**
  Le COM peut financer, dans le cadre du développement des accords / conventions, une augmentation de 18 h TD HRS au bénéfice du correspondant mobilité internationale (CMI).

3- Archivage :

- **Objectifs** :
  Assurer la pérennité des procédures engagées en 2011 en termes de politique d'archivage :

  i. Maintenir à jour l'inventaire des archives conservées
  ii. Mettre en place un cycle d'élimination annuelle des documents éliminables ayant atteint leur durée légale de conservation.
  iii. Organiser, au cours de l'année 2014, une réunion annuelle de rappel des procédures à l'ensemble des agents, assurée par le réseau des référents-archives répartis dans les différents services des composantes.
  iv. Fournir en interne la communication des dossiers archivés.

- **Indicateurs :**
  i. Volume annuel transféré en archivage de proximité (en métrage linéaire)
  ii. Volume annuel éliminé (en métrage annuel)
  iii. Nombre de sessions de rappel méthodologique assurées par le Bureau des archives, à destination du réseau des référents-archives.
  iv. Nombre de sessions de sensibilisation des agents par les référents-archives internes.
  v. Nombre de dossiers archivés consultés.

- **Commentaire :**
  L'UFR bénéficie de l'accompagnement méthodologique de la cellule archives de la DAJI.

4- Projet de la composante :

- **Objectifs** :
  i. Poursuivre l'encadrement pédagogique des départements kinésithérapie / ergothérapie.
  ii. Consolider le master Handicap et Autonomie.

- **Indicateurs :**
  i. Maintien du taux d'encadrement du département kinésithérapie.
  ii. Accroissement du nombre d'étudiants en master Handicap et Autonomie.

Dotation COM 2015 – ISTR : 391 743 €

IUT Lyon 1

OBJECTIFS 2015

1- Evaluation des enseignements :

- **Objectif** :
  Evaluer 100 % des enseignements dans le cadre des formations rattachées à la composante.

- **Indicateur :**
  Pourcentage des formations évaluées au 31 décembre 2015.

- **Commentaires :**
  i. Le correspondant évaluation des enseignements dans la composante peut bénéficier de 15 h TD HRS (proposition COM).
  ii. Le service ICAP se tient à disposition de la composante pour l'accompagner et assure la coordination au niveau de l'établissement du respect des objectifs.

2- Relations internationales :

- **Objectifs** :
  i. Créer un double diplôme avec une université étrangère, notamment parmi les projets GMP, TC et CBIO Bourg-en-Bresse.
  ii. Développer des accords / conventions internationaux
  iii. Maintenir le niveau actuel de mobilité étudiante sortante.
  iv. Poursuivre la participation au programme TOEFL.
  v. Poursuivre la mise en place du WIDAF.
  vi. Améliorer le niveau de maîtrise de langues étrangères des étudiants.

- **Indicateurs :**
  i. Finalisation du projet de double diplôme TC avec l'Allemagne. .
  ii. Nombre d'accords / conventions évalués au 31 décembre 2015 par la DRI.
  iii. Evolution du nombre d'étudiants en mobilité sortante au 31 décembre 2015.
  iv. Nombre d'étudiants ayant bénéficié du dispositif renforcé des heures de langues.

- **Commentaire :**
  Le COM peut financer, dans le cadre du développement des accords / conventions, une augmentation de 18 h TD HRS au bénéfice du correspondant mobilité internationale (CMI).

3- Formations à distance :

- **Objectifs** :
  Pérenniser les 5 projets retenus dans le cadre de l'appel à projets PPI.

- **Indicateurs :**
  Nombre d'étudiants concernés par les 5 projets.

- **Commentaires :**
  i. Les modalités de mise en place de formations à distance sont fixées par le CEVU.
  ii. Le service ICAP se tient à disposition de la composante pour l'accompagner.

4- Passerelles / Accueil de nouveaux bacheliers :

- **Objectifs** :
  i. Poursuivre et renforcer l'accompagnement des étudiants qui viennent d'horizons diversifiés en renforçant les dispositifs de passerelles : la passerelle P1, semestre décalé, le dispositif S2+, l'AS Pro. en lien avec le dispositif Réussir Lyon 1.
  ii. Augmenter le nombre de bacheliers technologiques en DUT.

- **Indicateurs :**
  i. Nombre de modalités d'accompagnement (citées ci-dessus) mises en œuvre.
  ii. Evolution du nombre d'étudiants transitant par ces dispositifs
  iii. Taux de réussite des étudiants transitant par ces dispositifs.
  iv. Evolution du nombre de bacheliers technologiques en DUT.

5- Archivage :

- **Objectifs** :
  Assurer la pérennité des procédures engagées en 2011 en termes de politique d'archivage :
  i. Maintenir à jour l'inventaire des archives conservées
  ii. Mettre en place un cycle d'élimination annuelle des documents éliminables ayant atteint leur durée légale de conservation.
  iii. Organiser, au cours de l'année 2014, une réunion annuelle de rappel des procédures à l'ensemble des agents, assurée par le réseau des référents-archives répartis dans les différents services des composantes.
  iv. Fournir en interne la communication des dossiers archivés.

- **Indicateurs :**
  i. Volume annuel transféré en archivage de proximité (en métrage linéaire)

ii. Volume annuel éliminé (en métrage annuel)
iii. Nombre de sessions de rappel méthodologique assurées par le Bureau des archives, à destination du réseau des référents-archives.
iv. Nombre de sessions de sensibilisation des agents par les référents-archives internes.
v. Nombre de dossiers archivés consultés.

- **Commentaire :**
  La composante bénéficie de l'accompagnement méthodologique de la cellule archives de la DAJI.

6- Projet de la composante :

- **Objectifs** :
  i. Poursuivre la mise en œuvre le projet de travaux d'accessibilité des locaux de l'IUT pour personnes à mobilité réduite.
  ii. Poursuivre les travaux de sécurité.
  iii. Contribuer au développement de l'attractivité de l'IUT, notamment à travers des liens renforcés avec les lycées.
  iv. Développer les interactions entre IUT, CIO, enseignants responsables et les étudiants.
  v. Contribuer à réduire la fracture numérique pour les étudiants.
  vi. Intégrer la démarche d'amélioration continue de l'IUT.

- **Indicateurs :**
  i. Pourcentage d'utilisation de la tranche 2015 relative à l'accessibilité (cf. PPI 2015).
  ii. Pourcentage d'utilisation de la tranche 2015 relative aux travaux de sécurité (cf. PPI 2015).
  iii. Evolution du nombre d'étudiants bénéficiant d'un prêt gratuit d'ordinateur portable.
  iv. Nombre d'étudiants boursiers bénéficiant d'une clé USB IUT Lyon 1.
  v. Taux de couverture WIFI des différents bâtiments des 3 sites de l'IUT Lyon 1 pour l'utilisation des portables, tablettes et smartphones des étudiants.
  vi. Nombre de lycéens reçus dans les formations et laboratoires de l'IUT.
  vii. Nombre de journées scientifiques transversales et fréquentation de celles-ci, notamment la Fête de la Science, le Mondial des Métiers.
  viii. Nombre d'étudiants de l'IUT Lyon 1 retournant dans leur lycée faire une présentation de l'IUT.
  ix. Evolution du nombre de tableaux de bord créés et ouverts à la direction de l'IUT.
  x. Evolution du nombre d'entretiens budgétaires avec les chefs de départements.

- **Commentaire :**

La mission lycées contribue à la mise en valeur des actions lycées déployées par l'IUT, notamment à travers son site web.

Dotation COM 2015 – IUT Lyon 1 : 320 000 €

Institut des Sciences Financières et d'Assurances - ISFA

OBJECTIFS 2015

1- Hygiène et sécurité :

- **Objectif :**
  Procéder à l'actualisation du document unique d'évaluation des risques, accompagné du plan d'action formalisant le programme annuel de prévention de l'unité, pour l'EA 2429 – SAF.

- **Indicateur :**
  Actualisation du document unique d'évaluation des risques pour l'EA 2429 au 31 décembre 2015.

2- Evaluation des enseignements :

- **Objectif** :
  Evaluer 100 % des enseignements dans le cadre des formations rattachées à la composante.

- **Indicateur :**
  Pourcentage des formations évaluées au 31 décembre 2015.

- **Commentaires :**
  i. Le correspondant évaluation des enseignements dans la composante peut bénéficier de 15 h TD HRS (proposition COM).
  ii. Le service ICAP se tient à disposition de la composante pour l'accompagner et assure la coordination au niveau de l'établissement du respect des objectifs.

3- Relations internationales :

- **Objectifs** :
  i. Consolider le double diplôme : Master SAFIR avec l'université Saint-Joseph à Beyrouth (Liban) et l'université nationale d'économie d'Hanoï.
  ii. Finaliser les projets de double diplôme parmi les partenariats avec :
    i. l'université internationale de Rabat – école d'actuaire.
    ii. l'université de Santiago du Chili
    iii. l'université de Dakar – Sénégal.
    iv. l'université de Montréal
    v. l'université de Pékin
    vi. l'université d'Hô Chi Minh.

iii. Développer des accords / conventions internationaux.
iv. Poursuivre l'augmentation de la mobilité étudiante sortante.
v. Améliorer le niveau de maîtrise de langues étrangères des étudiants.

- **Indicateurs :**

i. Evolution du nombre d'étudiants du double diplôme Master SAFIR.
ii. Mise en place de nouvelles conventions de double diplôme au 31 décembre 2015.
iii. Nombre d'accords / conventions évalués au 31 décembre 2015 par la DRI.
iv. Evolution de la mobilité sortante étudiante au 31 décembre 2015.
v. Nombre d'étudiants ayant réussi un certificat de langue étrangère au niveau B2.

- **Commentaires :**

i. Le COM peut financer, dans le cadre du développement des accords / conventions, une augmentation de 18 h TD HRS au bénéfice du correspondant mobilité internationale (CMI).
ii. La politique de certification de l'UCBL, mise en œuvre par le SCEL, contribue à la valorisation des relations internationales.

4- Archivage :

- **Objectifs** :

i. Dresser un état des lieux précis de l'archivage dans la composante
ii. Traiter les documents éliminables à l'issue de leur durée légale de conservation
iii. Mettre en place des procédures d'archivage
iv. Sensibiliser les services producteurs
v. Identifier un réseau de référents-archives.

- **Indicateurs :**

i. Volume d'archives publiques éliminées réglementairement.
ii. Nombre de référents-archives désignés.
iii. Nombre de sessions de formation des référents-archives.

- **Commentaire :**

L'UFR bénéficie de l'accompagnement méthodologique de la cellule archives de la DAJI.

5- Projet de la composante:

- **Objectifs** :

i. Réaliser les travaux d'aménagement des locaux d'enseignement.
ii. Organiser des cérémonies de remises de diplômes.

- **Indicateurs :**

i. Taux de réalisation des travaux au 31 décembre 2015.
ii. Nombre de cérémonies de remises des diplômes.

- **Commentaire :**
  Les appels à projets CLIPE accompagnent les remises de diplômes.

Dotation COM 2015 – ISFA : 40 257 €

ISPBL

OBJECTIFS 2015

1- Hygiène et sécurité :

- **Objectif :**
  Procéder à l'actualisation du document unique d'évaluation des risques, accompagné du plan d'action formalisant le programme annuel de prévention de l'unité, pour l'équipe I2B Mateis.

- **Indicateur :**
  Elaboration du document unique d'évaluation des risques actualisé pour le CRCL au 31 décembre 2015.

2- Evaluation des enseignements :

- **Objectif** :
  Evaluer 100 % des enseignements dans le cadre des formations rattachées à la composante.

- **Indicateur :**
  Pourcentage des formations évaluées au 31 décembre 2015.

- **Commentaires :**
  i. Le correspondant évaluation des enseignements dans la composante peut bénéficier de 15 h TD HRS (proposition COM).
  ii. Le service ICAP se tient à disposition de la composante pour l'accompagner et assure la coordination au niveau de l'établissement du respect des objectifs.

3- Relations internationales :

- **Objectifs** :
  i. Consolider le fonctionnement des doubles diplômes suivants :
     i. Master Biotechnologie Pharmacologie avec USTH (VN),
     ii. Diplôme de pharmacien avec l'école polytechnique de Montréal – Canada.
  ii. Augmenter la mobilité étudiante sortante pour une promotion.
  iii. Améliorer l'attractivité au niveau international des formations dispensées par l'ISPBL.
  iv. Améliorer le niveau de maîtrise de langues étrangères des étudiants.

- **Indicateurs :**
  i. Evolution du nombre d'étudiants inscrits dans les deux doubles diplômes.
  ii. Nombre d'accords / conventions évalués au 31 décembre 2015 par la DRI.
  iii. Augmentation de la mobilité étudiante sortante à 20 % d'une promotion.
  iv. Disposer de documents bilingues (anglais-français) des formations de l'ISPBL.
  v. Nombre d'étudiants ayant bénéficié du dispositif renforcé des heures de langues.

- **Commentaires :**
  Le COM peut financer, dans le cadre du développement des accords / conventions, une augmentation de 18 h TD HRS au bénéfice du correspondant mobilité internationale (CMI).

4- Tutorat (en collaboration avec les UFR de médecine) :

- **Objectifs** :
  i. Généraliser à l'ensemble des étudiants de PACES un dispositif de tutorat renforcé.
  ii. Evaluer la réussite des étudiants qui ont suivi le tutorat.

- **Indicateurs** :
  i. Pourcentage d'étudiants ayant accès au tutorat.
  ii. Fréquentation (en nombre de visites) des forums ouverts pour les étudiants en tutorat.

- **Commentaires :**
  L'UFR se dote d'instruments de pilotage lui permettant de mesurer l'impact du tutorat sur la réussite de ses étudiants.

5- Archivage :

- **Objectifs** :
  i. Maintenir à jour l'inventaire des archives conservées.
  ii. Traiter les documents éliminables à l'issue de leur durée légale de conservation
  iii. Mettre en place des procédures d'archivage
  iv. Sensibiliser les services producteurs
  v. Utiliser le réseau de référents-archives.

- **Indicateurs :**
  i. Volume d'archives publiques éliminées réglementairement.
  ii. Nombre de référents-archives désignés.
  iii. Nombre de sessions de formation des référents-archives.

- **Commentaire :**
  La composante bénéficie de l'accompagnement méthodologique de la cellule archives de la DAJI.

6- Concours d'internat :

- **Objectif** :
  Maintenir la place de l'ISPBL dans le classement internat : figurer dans les cinq premières facultés de pharmacie françaises.

- **Indicateur :**
  Rang de l'ISPBL dans le classement de l'internat 2015.

7- Doubles cursus / Passerelles avec grandes écoles :

- **Objectif** :
  Développer des doubles cursus, notamment avec des grandes écoles, dans le cadre de la politique de l'établissement.

- **Indicateurs :**
  i. Evolution du nombre d'étudiants réalisant un double cursus.
  ii. Nombre des contacts établis avec d'éventuels partenaires
  iii. Nombre de partenariats signés.
  iv. Nombre de conventions déjà signées et actualisées avec les partenaires.

8- Projet de la composante :

- **Objectifs** :
  i. Poursuivre le projet d'investissement relatif aux salles de travaux pratiques, avec notamment la rénovation de la salle Beer Lambert.
  ii. Augmenter l'attractivité du métier de pharmacien en augmentant le nombre d'étudiants inscrits au concours dans le cadre de la campagne validée par le Ministère de L'Education Nationale et le Conseil de L'Ordre.

- **Indicateurs :**
  i. Evolution du nombre d'étudiants inscrits au concours pharmacie.
  ii. Nombre de manifestations (rencontres, échanges, réunions) avec les lycées.
  iii. Nombre de supports d'informations et de communication diffusés auprès du public.

Dotation COM 2015 – ISPBL : 110 000 €
(dont 10 000 € pour l'USTH)

Observatoire de Lyon

OBJECTIFS 2015

1- Hygiène et sécurité :

- **Objectif :**
  Procéder à l'actualisation du document unique d'évaluation des risques, accompagné du plan d'action formalisant le programme annuel de prévention de l'unité, pour chacune des équipes de recherche.

- **Indicateur :**
  Nombre d'équipes de recherche dotées d'un document unique d'évaluation des risques actualisé au 31 décembre 2015.

2- Evaluation des enseignements :

- **Objectif** :
  Evaluer 100 % des enseignements dans le cadre des formations rattachées à la composante.

- **Indicateur :**
  Pourcentage des formations évaluées au 31 décembre 2015.

- **Commentaires :**
  i. Le correspondant évaluation des enseignements dans la composante peut bénéficier de 15 h TD HRS (proposition COM).
  ii. Le service ICAP se tient à disposition de la composante pour l'accompagner et assure la coordination au niveau de l'établissement du respect des objectifs.

3- Diffusion des savoirs :

- **Objectif** :
  Poursuivre la montée en puissance de la diffusion des connaissances à destination des publics scolaires (enseignants et élèves).

- **Indicateur :**
  Fréquentation de l'observatoire (enseignants et élèves) sur la base de 4 000 personnes par an, sur site et hors site.

4- Archivage :

- **Objectifs** :
  Assurer la pérennité des procédures engagées en 2013 en termes de politique d'archivage :
  i. Maintenir à jour l'inventaire des archives conservées
  ii. Mettre en place un cycle d'élimination annuelle des documents éliminables ayant atteint leur durée légale de conservation.
  iii. Organiser, au cours de l'année 2014, une réunion annuelle de rappel des procédures à l'ensemble des agents, assurée par le réseau des référents-archives répartis dans les différents services des composantes.
  iv. Fournir en interne la communication des dossiers archivés.

- **Indicateurs :**
  i. Volume annuel transféré en archivage de proximité (en métrage linéaire)
  ii. Volume annuel éliminé (en métrage annuel)
  iii. Nombre de sessions de rappel méthodologique assurées par le Bureau des archives, à destination du réseau des référents-archives.
  iv. Nombre de sessions de sensibilisation des agents par les référents-archives internes.
  v. Nombre de dossiers archivés consultés.

- **Commentaire :**
  La composante bénéficie de l'accompagnement méthodologique de la cellule archives de la DAJI.

5- Projet de la composante :

- **Objectifs** :
  i. Mettre en œuvre les écoles de terrain.
  ii. Poursuivre la modernisation des outils pédagogiques.
  iii. Participer au projet de rénovation de la salle Fontannes.

- **Indicateurs** :
  iv. Nombre d'étudiants concernés par les écoles de terrain.
  v. Taux de réalisation de la tranche 2015 relative à l'opération Fontannes.

Dotation COM 2015 – Observatoire : 55 000 €

UFR d'odontologie

OBJECTIFS 2015

1- Evaluation des enseignements :

- **Objectif** :
  Evaluer 100 % des enseignements dans le cadre des formations rattachées à la composante.

- **Indicateur :**
  Pourcentage des formations évaluées au 31 décembre 2015.

- **Commentaires :**
  i. Le correspondant évaluation des enseignements dans la composante peut bénéficier de 15 h TD HRS (proposition COM).
  ii. Le service ICAP se tient à disposition de la composante pour l'accompagner et assure la coordination au niveau de l'établissement du respect des objectifs.

2- Relations internationales :

- **Objectifs** :
  i. Développer des accords / conventions internationaux avec des universités européennes et étrangères.
  ii. Augmenter de 20 % le pourcentage d'étudiants en Erasmus.
  iii. Harmoniser les formations Erasmus existantes.
  iv. Améliorer le niveau de maîtrise de langues étrangères des étudiants à travers la certification langues étrangères (CLE).

- **Indicateurs :**
  i. Nombre d'accords / conventions évalués au 31 décembre 2015 par la DRI.
  ii. Nombre d'étudiants en mobilité sortante au 31 décembre 2015.
  iii. Nombre d'étudiants ayant bénéficié du dispositif renforcé des heures de langues.

- **Commentaire :**
  Le COM peut financer, dans le cadre du développement des accords / conventions, une augmentation de 18 h TD HRS au bénéfice du correspondant mobilité internationale (CMI).

3- Examen Classant National :

- **Objectif** :
  Consolider la place de l'UFR dans le classement ECN : figurer dans les cinq premières UFR d'odontologie françaises.

- **Indicateur :**
  Rang de classement 2015.

4- Archivage :

- **Objectifs** :
  i. Dresser un état des lieux précis de l'archivage dans la composante
  ii. Traiter les documents éliminables à l'issue de leur durée légale de conservation
  iii. Mettre en place des procédures d'archivage
  iv. Sensibiliser les services producteurs
  v. Identifier un réseau de référents-archives.

- **Indicateurs :**
  i. Volume d'archives publiques éliminées réglementairement.
  ii. Nombre de référents-archives désignés.
  iii. Nombre de sessions de formation des référents-archives.

- **Commentaires :**
  L'UFR bénéficie de l'accompagnement méthodologique de la cellule archives de la DAJI.

5- Projet de la composante :

- **Objectifs** :
  i. Poursuivre la modernisation des outils pédagogiques, notamment à travers la salle de TP préclinique.
  ii. Améliorer significativement les pratiques en matière de sécurité sanitaire des étudiants.

- **Indicateurs :**
  Montant des sommes investies en modernisation des outils.

Dotation COM 2015 – UFR d'odontologie : 60 000 €

Département de Biologie Humaine

OBJECTIFS 2015

1- Hygiène et sécurité :

- **Objectif :**
  Procéder à l'actualisation du document unique d'évaluation des risques, accompagné du plan d'action formalisant le programme annuel de prévention de l'unité, pour chacune des équipes de recherche.

- **Indicateur :**
  Nombre d'équipes de recherche dotées d'un document unique d'évaluation des risques actualisé au 31 décembre 2015.

2- Evaluation des enseignements :

- **Objectif** :
  Evaluer 100 % des enseignements dans le cadre des formations rattachées à la composante.

- **Indicateur :**
  Pourcentage des formations évaluées au 31 décembre 2015.

- **Commentaires :**
  i. Le correspondant évaluation des enseignements dans la composante peut bénéficier de 15 h TD HRS (proposition COM).
  ii. Le service ICAP se tient à disposition du département pour l'accompagner et assure la coordination au niveau de l'établissement du respect des objectifs.

3- Relations internationales :

- **Objectif** :
  Favoriser la mobilité de ses étudiants dans le cadre des masters santé publique et recherche biomédicale.

- **Indicateurs :**
  i. Nombre d'étudiants en mobilité sortante au 31 décembre 2015.
  ii. Nombre d'étudiants ayant bénéficié du dispositif renforcé des heures de langues.

- **Commentaires :**
  Le COM peut financer, dans le cadre du développement des accords / conventions, une augmentation de 18 h TD HRS au bénéfice du correspondant mobilité internationale (CMI).

4- Doubles cursus :

- **Objectif** :
  Mettre en place un projet de double cursus.

- **Indicateur :**
  Nombre des contacts établis avec d'éventuels partenaires

5- Archivage :

- **Objectifs** :
  Assurer la pérennité des procédures engagées en 2011 en termes de politique d'archivage :
  i. Maintenir à jour l'inventaire des archives conservées
  ii. Mettre en place un cycle d'élimination annuelle des documents éliminables ayant atteint leur durée légale de conservation.
  iii. Organiser, au cours de l'année 2014, une réunion annuelle de rappel des procédures à l'ensemble des agents, assurée par le réseau des référents-archives répartis dans les différents services des composantes.
  iv. Fournir en interne la communication des dossiers archivés.

- **Indicateurs :**
  i. Volume annuel transféré en archivage de proximité (en métrage linéaire)
  ii. Volume annuel éliminé (en métrage annuel)
  iii. Nombre de sessions de rappel méthodologique assurées par le Bureau des archives, à destination du réseau des référents-archives.
  iv. Nombre de sessions de sensibilisation des agents par les référents-archives internes.
  v. Nombre de dossiers archivés consultés.

- **Commentaire :**
  La composante bénéficie de l'accompagnement méthodologique de la cellule archives de la DAJI.

6- Projet de la composante :

- **Objectifs** :
  i. Finaliser le projet d'évolution du master M1 recherche biomédicale.
  ii. Contribuer au fonctionnement du RECIF.

- **Indicateurs :**
  i. Evolution du taux d'encadrement administratif du département.

Dotation COM 2015 – Biologie Humaine : 18 000 €

Enveloppe globalisée – à répartir au bénéfice des composantes

OBJECTIFS 2015

Le COM 2015, en complément des financements par composante, propose une enveloppe globalisée qui a vocation à couvrir les thématiques suivantes :

1- Relations internationales – enveloppe complémentaire bourses mobilité :

Le COM finance un dispositif de soutien d'aide à la mobilité étudiante en proposant une enveloppe complémentaire de mois bourses (estimation d'un mois bourse : 300 € soit **296 mois bourses**) à disposition des composantes.
Les modalités de répartition de l'enveloppe sont fixées par la DRI.

Coût global de l'action : 89 000 €.

Evaluation de l'efficacité du dispositif au 31 décembre 2015 :

i. nombre d'étudiants ayant bénéficié du dispositif
ii. Evolution du nombre d'étudiants parti à l'étranger entre 2015 et 2014.

NB : la valeur du mois bourses est susceptible d'évoluer.

2- Relations internationales – enveloppe heures de langues :

Afin de permettre aux étudiants de partir à l'étranger dans les meilleures conditions, le COM finance un dispositif de soutien d'aide à la mobilité étudiante en proposant une enveloppe complémentaire d'heures de langues à disposition des composantes.
Les modalités de répartition de l'enveloppe sont fixées par la DRI. Les heures de langues, prises en charge sur l'enveloppe centralisée des RI, ont vocation à être assurées par le SCEL.

Coût global de l'action : 8 000 € soit environ 195 h TD.

Evaluation de l'efficacité du dispositif au 31 décembre 2015 :

i. nombre d'étudiants ayant suivi les heures de langues COM
ii. nombre d'étudiants ayant suivi les heures COM et partis à l'étranger
iii. Evolution du nombre d'étudiants partis à l'étranger entre 2015 et 2014.

3- Relations internationales – financement du salaire de la correspondante des composantes au sein de la DRI :

Le COM place les relations internationales au cœur du dispositif mis en place depuis 2011. Les moyens déployés et les résultats attendus invitent l'université à consolider l'emploi d'un agent contractuel qui sera l'interlocuteur privilégié des composantes dans le cadre des actions décrites par le COM.

Coût global de l'action : 17 000 € (soit 60% du coût salarial chargé de l'agent concerné. La DRI prend en charge le complément du coût salarial).

Les modalités de répartition de chacune des 3 enveloppes sont définies en étroite relation avec les composantes.

La DRI communique, à échéance régulière et rapprochée, sur l'utilisation des crédits et la visibilité des résultats. Un rapport d'activité est, à cet effet, établi à l'attention des directeurs de composantes.

Dotation COM 2015 – Enveloppe globalisée : 114 000 €

PDC - Service Commun de Documentation - SCD

OBJECTIFS 2015

1- Diffusion des savoirs :

- **Objectif :**
  Permettre aux étudiants d'accéder aux installations documentaires à travers une extension des horaires.

- **Indicateur :**
  Pourcentage d'augmentation globale de l'ouverture hebdomadaire, dans le cadre de l'objectif fixé par le Ministère à l'UCBL (valeur cible : 2,3 % sur 5 ans).

2- Projet de service :

- **Objectifs** :
  Poursuivre la démarche de certification qualité.

- **Objectifs :**
  i. Poursuivre la démarche certification qualité
  ii. Poursuivre le renouvellement d'équipements informatiques pour les étudiants de la BU santé Rockefeller.

- **Indicateurs :**
  i. Etat d'avancement du projet de certification qualité au 31 décembre 2015.
  ii. Taux de renouvellement des équipements informatiques.

Dotation PDC 2015 – SCD : 15 000 €

PDC - Service universitaire des activités physiques et sportives - SUAPS

OBJECTIFS 2015

1- Vie étudiante :

- **Objectif :**
  Améliorer la qualité de l'accueil des publics, à travers l'élargissement des horaires du service.

- **Indicateurs :**
  i. Evolution du nombre d'heures d'ouvertures du SUAPS.
  ii. Evolution du nombre d'étudiants accueillis.

2- Projet de service :

- **Objectifs** :
  i. Développer les enseignements proposés par le SUAPS.
  ii. Renouveler une partie des appareils de musculation sur les salles des sciences, IUT et odontologie.

- **Indicateurs :**
  i. Nombre d'étudiants inscrits.
  ii. Nombre de stages et d'APS nouvelles mis en place.
  iii. Nombre de machines de musculation remplacées par site.

Dotation PDC 2015 – SUAPS : 23 000 €

PDC - SUMPPS

OBJECTIFS 2015

1- Vie étudiante :

- **Objectif :**
  Améliorer l'accueil des étudiants dans le service, à travers un renforcement de l'équipe des psychologues du SUMPPS.

- **Indicateur :**
  Taux d'encadrement du SUMPPS.

Dotation PDC 2015 – SUMPPS : 20 000 €

PDC - Service d'orientation et d'insertion professionnelle des étudiants

OBJECTIFS 2015

1- Orientation :

- **Objectif :**
  Assurer les activités du service de manière optimale :
  i. Accueil des étudiants à l'espace conseil du SOIE
  ii. Ateliers de formations aux techniques de recherche d'emploi
  iii. Organisation de manifestations (journées d'accueil, forums, etc.)
  iv. Mise jour de la documentation sur les formations.

- **Indicateurs :**
  i. Fréquentation de l'espace conseil.
  ii. Fréquentation du site web du SOIE
  iii. Fréquentation des manifestations organisées par le SOIE : Forum Avenirs, semaine Changer de cap, JES sciences, les ateliers.

- **Commentaire :**
  Les crédits PDC 2015 permettront de renouveler une partie du parc informatique du service.

Dotation PDC 2015 – SOIE : 5 000 €

PDC - Service commun de Formation Continue - FOCAL

OBJECTIFS 2015

1- Formation :

- **Objectif :**
  Accompagner le service dans le cadre du changement de son outil informatique (FORMATIC).

- **Commentaire :**
  La dotation est accordée dans le cadre du renouvellement du logiciel.

Dotation PDC 2015 – FOCAL : 5 000 €

PDC – Innovation Conception et Accompagnement pour la Pédagogie

OBJECTIFS 2015

1- Formation :

- **Objectif :**

  v. Informer les enseignants sur les MOOCs et recenser les projets.
  vi. Former les enseignants à la mise en place des MOOCs.
  vii. Contribuer à développer l'usage et l'utilisation des MOOCs.

- **Indicateur :**
  Nombre de projets MOOCs amorcés ou réalisés à l'UCBL au 31 décembre 2015.

Dotation PDC 2015 – ICAP : 45 000 €

PDC - Service commun d'enseignement des langues (SCEL)

OBJECTIFS 2015

2- Formation :

- **Objectif :**
  Développer l'usage des TICE dans les salles banalisées du Quai 43, affectées en priorité au SCEL.

- **Indicateur :**
  Nombre de salles équipées.

- **Commentaires :**
  i. La dotation PDC s'entend toutes charges comprises, y compris les coûts d'installation (câblage réseau et électrique) et sécurisation des lieux.
  ii. La dotation est gérée en central.

Dotation PDC 2015 – SCEL : 30 000 €

Modalités techniques de gestion des crédits COM / PDC:

Les directeurs de composantes et de services communs recevront entre le 5 et le 9 janvier 2015 une note présentant les modalités techniques de gestion des crédits.

Les modalités de gestion seront ainsi définies sur proposition du Président, des VP CA et CFVU et mises en œuvre, dans le cadre de leurs attributions, par la direction des services financiers (DSF), la direction des ressources humaines (DRH), la direction du patrimoine (DIRPAT), la direction des relations internationales (DRI), etc. avec un accompagnement de l'OVE.

ICAP accompagne les composantes dans le cadre de la politique d'évaluation des enseignements de l'UCBL, notamment en assurant la coordination et le recensement des évaluations réalisées chaque année.

Le CLIPE soutient les actions de remise des diplômes.

Université Claude Bernard Lyon 1

Délibération n°2014-242

DELIBERATION DU CONSEIL D'ADMINISTRATION DU 16 DECEMBRE 2014

REFERENTIEL SERVICE POUR L'ANNEE 2014-2015

Le conseil d'administration de l'UCBL dans sa séance du 16 décembre 2014,

Vu le Code de l'Education ;
Vu les statuts de l'Université ;

Après avoir délibéré, a approuvé le référentiel service pour l'année 2014-2015 (cf. document joint).

Résultats des votes :

Membres présents ou représentés : 25
Pour : 25
Contre : 0
Abstention(s) : 0

Fait à Villeurbanne, le 18 décembre 2014

Le Président,

François-Noël GILLY

REFERENTIEL SERVICE ET FONCTION OUVRANT DROIT À PRIMES DE RESPONSABILITE PEDAGOGIQUES
UNIVERSITE CLAUDE BERNARD LYON 1
Année universitaire 2014-2015

Sommaire

Textes de référence *2*

Principes généraux *2*

Mise en œuvre du référentiel 3

I- Equivalence de service au titre d'activités pédagogiques

I.1 Innovation pédagogique…….. *3*

I.2 Activités d'encadrement d'étudiants en formation initiale, continue, dans le cadre de l'apprentissage et de la VAE…….. *4*

I.3 Responsabilité de structures ou de missions pédagogiques…….. *5*

II Animation, encadrement ou valorisation de la recherche

II.1 Activités de direction de structures…… *6*

II.2 Activités de l'exploitation ou de la gestion d'un équipement scientifique…… *7*

III Autres activités ou Activités mixtes

III.1 Activités de communication, de diffusion des résultats de la recherche ou de culture scientifique et technique et d'échanges sciences et société……..7

III.2 Missions d'expertise…… *7*

Annexe 1 : liste des activités retenues, valorisation et sources de financement ……. *8*

Textes de référence

- Décret n°84-431 du 6 juin 1984 modifié, fixant les dispositions statutaires communes applicables aux enseignants-chercheurs, et portant statut particulier du corps des professeurs des universités et du corps des maîtres de conférences, modifié par le décret n° 2009-460 du 23 avril 2009
- Décret n°99-855 du 4 octobre 1999 instituant une prime de responsabilités pédagogiques dans les établissements d'enseignement supérieur relevant du ministre chargé de l'enseignement supérieur.
- Arrêté du 31 juillet 2009 approuvant le référentiel national d'équivalences horaires établi en application du II de l'article 7 du décret 84-431 du 6 juin 1984 modifié, fixant les dispositions statutaires communes applicables aux enseignants-chercheurs, et portant statut particulier du corps des professeurs des universités et du corps des maîtres de conférences.
- Circulaire ministérielle DGRH A1-2 n° 2010-0233 du 21 avril 2010 relative au mode d'emploi du référentiel national d'équivalences horaires.
- Circulaire DGRH A1-2 n° 2012-0157 du 30 avril 2012 relative aux congés légaux des enseignants-chercheurs et des autres enseignants exerçant dans l'enseignement supérieur.
- Arrêté du 22 janvier 2014 fixant le cadre national des formations conduisant à la délivrance des diplômes nationaux de licence, de licence professionnelle et de Master.

Principes généraux

1- Le décret du 23 avril 2009 instituant les modifications dans les tâches pouvant être intégrées dans le service ne concerne que les enseignants-chercheurs. Il est proposé ici que les dispositions de la présente note s'appliquent à la fois aux enseignants-chercheurs et aux enseignants titulaires du second degré - pour les activités qui les concernent.

2- Le référentiel des tâches pouvant être prises en compte à l'université Lyon 1 s'appuie sur le «référentiel national d'équivalences horaires ». **Il ne vise pas l'exhaustivité des tâches accomplies par les enseignants et enseignants-chercheurs.** En dehors des obligations légales liées au service d'enseignement et des activités qui y sont liées (surveillances d'examens, correction, jury, …), chaque enseignant et enseignant-chercheur participe au fonctionnement collectif en prenant en charge des activités qui ne sont pas inscrites au référentiel et qui constituent un investissement qui peut être considéré comme normal. **Le référentiel intègre des activités ou responsabilités à reconnaître au-delà de cet investissement.**

Ces activités et responsabilités sont intégrées dans le service des enseignants titulaires du second degré et des enseignants-chercheurs.
Ce service comprend donc les activités d'enseignement en présentiel ou dans le cadre de l'enseignement à distance et des activités et responsabilités reconnues dans le référentiel.
La part de ce service au-delà du service statutaire (192 heures ou 384 heures TD) est payée en heures complémentaires.
Les HRS (Heures Référentiel de Service) sont des forfaits attribués par activité, leur total est limité à 128 HETD.
Lorsque les activités prévues par le présent référentiel sont prises en compte dans le service, elles ne peuvent également donner lieu au versement d'une prime ayant le même objet et notamment la prime de responsabilité pédagogique et la prime pour charges administratives.

L'établissement doit assurer la prise en compte et la reconnaissance de toutes les missions de l'université (pédagogie, recherche, administration). Pour cela il doit garder la maîtrise de la répartition des efforts entre les différentes missions de l'université. La mise en œuvre du référentiel s'inscrit donc dans le cadre d'enveloppes budgétaires définies pour ces missions.
Les attributions des équivalences de service s'effectuent suivant plusieurs procédures :

- dans le cadre d'une enveloppe annuelle allouée à chaque composante, qui en propose la répartition (ENV),
- dans le cadre d'appel à projet piloté par la Commission Formation et Vie Universitaire (AAP),
- dans le cadre de responsabilité de direction de structures de recherche (RECH),
- dans le cadre des crédits de formation délégués à la commission formation et vie universitaire (CFD),
- dans le cadre de mission ou de responsabilité en lien avec les relations internationales (RI)
- dans le cadre du Contrat d'Objectifs et de Moyens (COM) entre l'établissement et ses composantes,
- dans le cadre de recettes de formation continue ou d'apprentissage (FC)
- dans le cadre d'un financement sur budget propre intégré pour l'IUT et l'ESPE (BPI)

Mise en œuvre du référentiel

Le temps de travail pris en compte pour déterminer des équivalences horaires est le temps de travail applicable dans la fonction publique d'Etat, soit 1 607 heures de travail effectif.
Sur cette base et conformément au I de l'article 7 du décret n° 84-431 du 6 juin 1984 modifié, une heure de travaux dirigés en présence d'étudiants correspond à 4,2 heures de travail effectif et une heure de travail effectif équivaut à 0,24 heure de travaux dirigés.

Les activités du référentiel d'équivalence horaires sont réparties suivant trois types d'activités qui répondent à des logiques et à des procédures d'attribution différentes (voir tableau détaillé en annexe 1 sur la base du référentiel de l'arrêté du 31 juillet 2009) :

- Activités pédagogiques
- Animation, encadrement ou valorisation de la recherche
- Autres activités ou activités mixtes

L'ensemble constitue pour une année donnée le tableau « référentiel des tâches et activités reconnues par l'établissement ».
Les équivalences sont présentées dans le tableau en annexe 1. Les chiffres situés en deuxième colonne (hors appels à projet) correspondent à un cadre à l'intérieur duquel chaque composante devra se situer en fonction de son enveloppe d'HRS et de ses priorités en termes de valorisation des activités d'encadrement.

Toutes les activités ne peuvent pas être financées, la liste définie dans le présent document constitue les activités que le Conseil d'Administration de Lyon 1 (CA) a retenues comme stratégique pour l'établissement.

I- Equivalence de service au titre d'activités pédagogiques

I.1 Innovation pédagogique

Description des activités à prendre en compte :

a) Elaboration et mise en ligne d'un module d'enseignement ou de formation, sans tâches directes liées à l'assistance et l'évaluation des étudiants.
b) Conception et développement d'enseignements nouveaux ou de pratiques pédagogiques innovantes.

La commission mixte ICAP-CFVU définit, suite à l'appel à projets annuel, les projets soutenus et le nombre de HRS allouées dans le cadre d'une enveloppe budgétaire définie. La reconnaissance horaire n'est effectuée qu'après la mise en service des modules de formation pour la seule année de conception.

c) Evaluation des enseignements.

L'évaluation des enseignements est une obligation règlementaire. ICAP est l'opérateur naturel de la mise en œuvre de l'évaluation à Lyon 1. Les composantes mettent en place des correspondants évaluation dont la mission peut être reconnue dans le cadre du Contrat d'Objectifs et de Moyens (COM) de la composante. La commission évaluation attribue les HRS en fonction du bilan des évaluations réalisées.

I.2 Activités d'encadrement d'étudiants en formation initiale, continue, dans le cadre de l'apprentissage et de la VAE

Description des activités à prendre en compte :

a) Enseignant référent pédagogique.

Les fonctions de référents pédagogiques ont été définies pour les formations *de Licence Sciences, Technologies, Santé pilotées par la FST* (CEVU du 7 septembre 2010) et effectives en automne 2010.
Les référents pédagogiques assurent un suivi régulier d'une trentaine d'étudiants de L1 primo-entrants. Leurs missions sont :

- de participer à la journée de formation des référents pédagogiques,
- faire les inscriptions pédagogiques (automne/ printemps),
- participer à la journée de rentrée des primo-entrants, notamment pour accueillir son groupe d'étudiants,
- rencontrer les étudiants suivis (L1 primo-entrants) une fois au début et à la fin de chaque semestre,
- suivre la progression des étudiants L1 primo-entrants,
- faire remonter au directeur des études un bilan par étudiant suivi (L1 primo-entrants) à la fin de chaque semestre pour les jurys de semestre,
- rencontrer en particulier les étudiants en difficulté (L1 primo-entrants) entre la fin des jurys d'UE et l'inscription pédagogique (IP) afin de préparer plus longuement leur future IP,
- participer aux commissions pédagogiques.

Pour les formations pilotées par les STAPS :
Les référents pédagogiques (professeurs d'option sportive) assurent un suivi régulier de 25 étudiants de L1. Ce sont les référents dans le sport de l'étudiant, responsable de la « classe ». Leurs missions sont :

- suivre la progression des étudiants (connaissance régulière des notes de contrôle continu),
- être vigilants sur les absences (analyser les problèmes de chacun),
- conseiller des étudiants « références » en réussite dans le groupe,
- renseigner sur le tutorat et le soutien, sur les personnes à rencontrer à l'UFR ou à l'UCBL pour toute aide,
- alerter le Directeur de la composante en cas de besoin.

b) Participation à des activités d'orientation active et d'insertion professionnelle.

La CFVU pourra répartir sur appel d'offres, un montant global alloué aux activités d'insertion professionnelle.

c) Visites pédagogiques avec étudiants.

Le module ou l'UE de visites doit être prévu dans la maquette. Les missions associées à cette visite sont la préparation de la visite et son exploitation ; un simple accompagnement n'est pas pris en compte.

d) Encadrement de mémoires DES et thèses d'exercice (après validation finale).

Les thèses d'exercice concernent l'ISPB.

e) VAE : accompagnement individualisé et participation aux jurys.

Les Missions comprennent : la présidence de jury VAE, réalisation d'entretiens individuels, études de recevabilité pédagogique, expertise du dossier VAE, organisation des jurys, réalisation d'accompagnement pédagogiques, participation au jury, suivi de parcours post jury.

f) Encadrement de stages.

Le stage doit être obligatoire.
Un forfait horaire plafond par étudiant est défini. Un encadrement de stage pour être reconnu comprendra typiquement un suivi sur lieu, rencontres étudiants et maître de stage, un rapport et une soutenance.
Dans le cadre de **l'alternance sous contrat ou des formations financées pour les diplômes d'état,** les

missions comprennent la mise à jour du livret de suivi, 3 visites d'entreprise, un rapport et une soutenance (la prise en compte des heures se fait en coordination avec FOCAL ou dans le cadre du BPI de la composante).

I.3 Responsabilité de structures ou de missions pédagogiques

Description des activités à prendre en compte :

a) Responsable d'UEs en contrôle continu intégral.

Les missions concernent les UEs en Contrôle Continu Intégral (CCI) de la Licence Sciences, Technologies, Santé.

b) Responsabilité de département.

L'attribution de HRS concerne la prise en compte de la mission pédagogique des Directeurs de départements de la faculté des Sciences et Technologies (FST) et des chefs de département de l'IUT.

c) Responsabilité de filière, diplôme, parcours, certification, de la coordination des stages.

L'attribution de HRS concerne la prise en compte de la mission pédagogique des responsables de diplôme, de mention, de parcours, de filière, d'année, de certification et de coordination des stages.

d) Enseignant référent tutorat.

Les missions sont le recrutement et la coordination des tuteurs, l'observation de la répartition et la bonne marche du tutorat.

e) Responsabilité au sein du bureau d'aide à l'insertion professionnelle

Des correspondants (têtes de réseau CLIPE) sont mis en place dans les composantes.

f) Missions partenariales, relations avec l'environnement, actions de promotion des formations

Ces missions concernent :

- Les actions de communication reconnues par l'Université (salons, lycées, forum,),
- Les actions de partenariat : lien avec les collectivités, avec le rectorat, avec les grandes organisations patronales ou salariales.

g) Direction des études.

Pour les formations de licence pilotées par la FST : ils assurent principalement des missions de coordination des référents pédagogiques et d'orientation active ; ils sont au nombre de 4 : un Directeur des Etudes est mis en place pour le portail math-info ; un pour le portail PCSI et deux pour le portail SVT. Leurs missions sont :

- d'animer l'équipe de référents pédagogiques, d'organiser leur formation en début d'année universitaire,
- de présider les jurys de semestres S1 et S2,
- de participer aux actions de communication (salons, forums),
- de participer à l'orientation active en Licence STS en lien avec le SOIE et à la Formation initiale,
- de participer aux équipes de formation des mentions de Licence

Pour les formations pilotées par les STAPS : ils sont au nombre de 6 et sont en charge de 657 étudiants de L1 ; leurs missions sont

- organiser les emplois du temps et les services des enseignants,
- assurer la liaison avec l'administration et travailler avec le service scolarité de L1,
- organiser les rentrées et les jurys,
- réserver les salles de cours et installations sportives,
- coordonner les contenus des UEs et leur évaluation,
- organiser les tutorats et leur soutien.
- étudier et émettre un avis sur les dossiers d'accès en L1 (réorientation notamment)

- participer à la coordination des différents projets PRL pour assurer leur cohérence
- participer à la conception et à la mise en œuvre du projet de cycle L1-L2
- assurer la relation avec L2 et la cohérence du suivi des étudiants
- assurer la coordination et la mise à jour du livret d'étudiant
- participer à l'orientation active des étudiants

Pour les formations pilotées par l'IUT : la définition de la fonction est complexe sous un intitulé « responsabilité et gestion des études » ; elle concerne une ou plusieurs personnes en fonction de la taille du département et de l'organisation adoptée. La mission d'enseignant référent est comprise dans celle de directeur des études.

h) Correspondant mobilité internationale.

Les missions sont définies dans la Charte des CMI élaborée par les RI de l'université ; au travers des COM composantes-université, il peut être financé une augmentation de 18h HRS.

i) Pilotage des projets pédagogiques internationaux : concerne les projets de type Erasmus-Mundus, Leonardo….

La reconnaissance sera évaluée conjointement par le VP RI et le VP CFVU.

j) Responsable du programme « Jeunes ambassadeurs »

Jeunes Ambassadeurs est un programme de promotion internationale de la région Rhône-Alpes et de ses atouts, qui s'appuie notamment sur l'accueil privilégié d'étudiants étrangers pendant leur cursus à Lyon, Grenoble ou Saint-Etienne.

k) Responsables de commissions

Président des commissions statutaires des composantes.

l) Chargé de mission Licences STS ou IUT.

Les composantes peuvent nommer des chargés de mission pour des fonctions en lien avec la pédagogie.

m) Coordonnateur des unités contributives

En lien avec les formateurs des 13 IFSI liées avec Lyon 1, le coordonnateur des unités contributives conçoit les ressources pédagogiques et leur scénarisation à destination des 30 IFSI de la Région Rhône-Alpes.

n) Référent universitaire IFSI

Il est le lien entre l'université et un IFSI pour tous les problèmes d'ordre administratif et contribue notamment aux missions définies dans la convention de partenariat et d'objectif entre les IFSI, les Universités et la Région Rhône-Alpes.

o) Coordination des commissions pédagogiques et commissions d'attribution des crédits

Le coordinateur participe aux commissions semestrielles telles que définies dans la convention de partenariat et d'objectif entre les IFSI, les Universités et la Région Rhône-Alpes.

p) Responsabilité d'une mission pédagogique particulière

Coordination d'enseignements de type langues, bureautique-internet, sport (hors STAPS), SHS, UE engagement citoyen, dispositif réussir Lyon 1 (AUP, S2D, S2S), PCPM, DAEU-B, pilotage de processus de certifications nationales (langues, C2i).

q) Responsable de missions transversales : le CA ou la CFVU peuvent nommer des responsables de missions transversales.

II Animation, encadrement ou valorisation de la recherche

II.1 Activités de direction de structures

a) Direction d'une unité de recherche contractualisée ou reconnue par la Commission Recherche (CR)
b) Direction d'une école doctorale : par un enseignant-chercheur de Lyon1.

c) Direction de plateforme scientifique

II.2 Activités de l'exploitation ou de la gestion d'un équipement scientifique

La prise en compte de la responsabilité de plateforme technologique est définie par la Commission Recherche.

III Autres activités ou Activités mixtes

III. 1 Activités de communication, de diffusion des résultats de la recherche ou de culture scientifique et technique et d'échanges sciences et société

a) Animation de structures de dialogue science-société : (Université ouverte)

III.2 Missions d'expertise

a) Expertise dans le cadre de l'accréditation des formations.

Annexe 1 : liste des activités retenues, valorisation et sources de financement

Activités pédagogiques

Innovation pédagogique

Fonctions / activités	Valorisation (Appel à projets, forfait ou plafond)	Procédures
Elaboration et mise en ligne d'un module d'enseignement ou de formation, sans tâches directes liées à l'assistance et l'évaluation des étudiants.	Appel à projets CFVU	AAP / COM
Conception et développement d'enseignements nouveaux ou de pratiques pédagogiques innovantes.	Appel à projets CFVU	AAP / COM
Evaluation des enseignements	Maximum 15h/correspondant	COM

Activités d'encadrement d'étudiants en formation initiale, continue, dans le cadre de l'apprentissage et de la VAE

Fonctions / activités	Valorisation (Appel à projets, forfait ou plafond)	Procédures
Enseignant référent pédagogique	30h/référent	CFD
Participation à des activités d'orientation active et d'insertion professionnelle.	Appel à projets CFVU (SOIE, CLIPE)	CFD / COM
Visites pédagogiques avec étudiants.	1h/demi-journée	CFD
Encadrement de mémoires DES et thèses d'exercice (après validation finale).	3h/étudiant	ISPB
VAE : accompagnement individualisé et participation aux jurys.	7h/accompagnement 1h/participation au jury (rapporteurs)	FC / BPI
Encadrement de stages		
M2Pro	Maximum 3h/suivi	ENV / BPI
M2R	Maximum 2h/suivi	ENV

M2 (ESPE)	Maximum 3h/suivi	BPI
M1	Maximum 1h/suivi	ENV / BPI
L3	Maximum 2h/suivi	ENV
LP en Formation initiale	Maximum 3h/suivi	ENV / BPI
DUT 1, DEUST 1	Maximum 1h/suivi	ENV / BPI
DUT 2, DEUST 2	Maximum 3h/suivi	ENV / BPI
Ingénieur 4A	Maximum 2h/suivi	ENV
Ingénieur 5A	Maximum 3h/suivi	ENV
Formations en alternance (Contrat de professionnalisation, contrat d'apprentissage), formation continue.	Maximum 10h/suivi	FC / BPI

Responsabilité de structures ou de missions pédagogiques

Fonctions / activités	Valorisation (Appel à projets, forfait ou plafond)	Procédures
Responsable d'UEs en CCI	3h/groupe de TD + 2h/amphi dans UE en CCI (à partir de 100 étudiants)	CFD
Directeur de département FST	96h/responsable	ENV
Chef de département IUT	Maximum 96h/responsable	BPI
Responsabilité de filière, diplôme, parcours, certification, de la coordination des stages.	Maximum (36h + 6h/12 étudiants)	ENV / BPI
Enseignant référent tutorat	Maximum 30h/référent	CFD / COM
Responsabilité au sein du bureau d'aide à l'insertion professionnelle (Tête de réseau CLIPE)	Maximum 10h/Tête de réseau	CFD
Missions partenariales, relations avec l'environnement, actions de promotion des formations.	Maximum 1h/demi-journée	CFD
Direction des études.	Maximum 15h/directeur d'études	CFD / BPI
Correspondant mobilité internationale	Maximum 30h /Correspondant (12h + 18h COM)	RI / COM

Pilotage de projets pédagogiques internationaux.	Maximum 20h/projet	RI
Responsable du programme « Jeunes ambassadeurs »	Maximum 15h	RI
Responsable de Commission statutaire	Maximum 40h/responsable	ENV / BPI
Chargé de mission Licence STS, IUT et ESPE	Maximum 96h/Chargé de mission	ENV / BPI
Coordonnateur des unités contributives	12h/unité contributive (6 unités contributives)	Financement Région Rhône-Alpes
Référent universitaire ISFI	6h/IFSI (13 IFSI)	
Coordination des commissions pédagogiques et commissions d'attribution des crédits	5h/IFSI (13 IFSI)	
Responsabilité d'une mission pédagogique particulière		
SCEL (Langues licence et Master, Langues santé, FLE, Certification langue)		ENV
CFVU (C2i1, C2i2e, C2i2 santé, C2i2 métiers de l'ingénieur, AUP, PCPM, Coordination Enseignement transversaux, Engagement citoyen)	Maximum de 96h pour une mission	ENV
SUAPS (Coordination sport IUT, Sciences et Santé)		ENV
DAEU-B		FC
Responsable de missions transversales	Maximum 96h /Responsable de mission	ENV

Animation, encadrement ou valorisation de la recherche

<u>Activités de direction de structures</u>

Fonctions / activités	Valorisation	Procédures

	(Appel à projets, forfait ou plafond)	
Direction d'une unité de recherche contractualisée ou reconnue par la Commission recherche.	1,5h/permanent (plafond : 96h)	RECH
Direction d'une école doctorale (ED).	1h/thèse soutenue dans l'ED (plafond : 64h)	RECH
Direction de plateforme scientifique	Maximum 30h	RECH

Activités de l'exploitation ou de la gestion d'un équipement scientifique

Fonctions / activités	Valorisation (Appel à projets, forfait ou plafond)	Procédures
Responsabilité d'une plate-forme technologique ou d'un grand équipement	Maximum 30h	RECH

Autres activités ou activités mixtes

Activités de communication, de diffusion des résultats de la recherche ou de culture scientifique et technique et d'échanges sciences et société

Fonctions / activités	Valorisation (Appel à projets, forfait ou plafond)	Procédures
Animation de structure de dialogue science-société (Université ouverte)	Maximum 36h	ENV

Missions d'expertise

Fonctions / activités	Valorisation (Appel à projets, forfait ou plafond)	Procédures

Expertise dans le cadre de l'accréditation de l'établissement	Maximum 5h / expert	ENV

Université Claude Bernard Lyon 1

Délibération n°2014-243

DELIBERATION DU CONSEIL D'ADMINISTRATION DU 16 DECEMBRE 2014

PROJET AUTORISATION D'OCCUPATION TEMPORAIRE DU DOMAINE PUBLIC ENTRE L'UCBL ET CPE

Le conseil d'administration de l'UCBL dans sa séance du 16 décembre 2014,

Vu le Code de l'Education ;
Vu les statuts de l'Université ;

Après avoir délibéré, a approuvé le projet d'Autorisation d'Occupation Temporaire (AOT) du domaine public entre l'UCBL et CPE.

Résultats des votes :

Membres présents ou représentés : 25
Pour : 23
Contre : 0
Abstention(s) : 2

Fait à Villeurbanne, le 18 décembre 2014

Le Président,

François-Noël GILLY

PROJET D'AUTORISATION D'OCCUPATION TEMPORAIRE DU DOMAINE PUBLIC NON CONSTITUTIVE DE DROITS RÉELS

PROJET

SOMMAIRE

1. OBJET DE LA CONVENTION 5

2. DURÉE DE LA CONVENTION 5

3. DÉSIGNATION DES LOCAUX OCCUPÉS ET CALENDRIER D'OCCUPATION 5

4. ACTIVITÉ EXERCÉE DANS LES LOCAUX OCCUPÉS 6

5. TRAVAUX D'AMÉNAGEMENT DES LOCAUX 7

6. MODALITÉS D'ACCÈS AUX LOCAUX OCCUPÉS 7

6.1. Accès 7
6.2. Accès des piétons et stationnement des véhicules 7

7. SÉCURITÉ ET MAINTIEN DE L'ORDRE 7

8. ÉTAT DES LIEUX 8

9. REDEVANCE 8

10. CHARGES 8

10.1 Entretien courant, gardiennage et nettoyage 8
10.2 Gros Entretien Renouvellement 8
10.3 Taxe foncière sur les propriétés bâties 9

11. RÉSEAUX ET FLUIDES 10

12. IMPÔTS ET TAXES 10

13. ASSURANCES 10

14. MODES D'EXTINCTION DE LA CONVENTION 11

14.1. Arrivée du terme de la convention 11
14.2. Résiliation de la convention 11
14.2.1. Résiliation pour absence de publication ou abrogation du décret d'association prévu par l'alinéa 3 de l'article L. 718-16 du Code de l'éducation 11
14.2.2. Résiliation pour un motif d'intérêt général 11
14.2.3. Résiliation pour faute de la Structure hébergée 11
14.2.4. Résiliation pour force majeure 12
14.2.5. Résiliation à l'initiative de la Structure hébergée 12

15. SORT DES BIENS SUSDÉSIGNÉS À L'ISSUE DU TITRE D'OCCUPATION 12

16. ÉLECTION DE DOMICILE 13

17. PRÉVENTION ET RÈGLEMENT DES LITIGES 13

17.1. Règlement à l'amiable 13
17.2. Procédure de conciliation 13
17.3. Expertise 13
17.4. Contentieux 14

18. DOCUMENTS ANNEXES 14

PROJET

VU

Le Code général de la propriété des personnes publiques, et notamment ses articles L. 2121-1 et suivants, L. 2125-1 à L. 2125-6, et R. 2122-1 et suivants ;

ENTRE LES SOUSSIGNÉS :

L'Université Claude Bernard Lyon 1, établissement public à caractère scientifique, culturel et professionnel, dont le siège social est situé 43 boulevard du 11 novembre 1918, à Villeurbanne (69100),

Représentée par son Président, Monsieur François-Noël Gilly,

Ci-après dénommée l'« **UCBL** »,

D'UNE PART ;

ET

L'**École Supérieure de Chimie Physique Électronique de Lyon**, association à but non lucratif, dont le siège est 43 boulevard du 11 novembre 1918, bâtiment Hubert CURIEN, BP 82077, 69616 VILLEURBANNE CEDEX, représentée par Monsieur Bernard BIGOT, Président de son Conseil d'Administration, agissant en vertu d'une délibération du Conseil d'Administration en date du .....2014, ci-dessous désignée par l'abréviation ESCPE Lyon,

Ci-après dénommée la« **Structure hébergée**»,

D'AUTRE PART ;

L'UCBL et la Structure hébergée sont ci-après individuellement dénommées une « **Partie** » et ensemble les « **Parties** ».

PROJET

PRÉAMBULE

Affectées par l'État à l'UCBL, les parcelles situées sur la commune de Villeurbanne (69100), qui sont assujetties au régime de la domanialité publique et cadastrées AC8, AC2 ainsi qu'AC3, constituent le terrain sur lequel sont implantés les bâtiments Curien ABCD construit en 1965 et Curien EFG construit en 1995.

Financé par la Région Rhône-Alpes (7,3 Millions d'Euros), le Département du Rhône (7,3 Millions d'Euros) et la Chambre de Commerce et d'Industrie de Lyon (1,5 millions d'euros), le bâtiment Curien EFG a été construit suite à la création de l'École Supérieure de Chimie Physique Électronique de Lyon (ESCPE Lyon), afin d'assurer son fonctionnement.

En effet, les activités (formation, recherche et administration) d'ESCPE Lyon, née de la fusion en 1994 de l'ESCIL (École Supérieure de Chimie Industrielle de Lyon) et de l'ICPI (Institut de Chimie et Physique Industrielles de Lyon), sont hébergées dans lesdits bâtiment sur une SHON de 18 450 m² (Curien ABCDEFG).

Les régimes juridiques de la construction ainsi que son occupation ont été définis, d'une part par une délibération n°L93-.202 du Conseil Général du Rhône (Annexe 1) et, d'autre part, par un arrêté préfectoral en date du 1er mars 1994 relatif à une occupation temporaire du domaine public (Annexe 2).

L'AOT du 1er mars 1994 étant arrivée au terme prévu en son article II, il convient de matérialiser la poursuite de l'occupation du site par ESCPE Lyon, en cohérence avec les desseins initiaux des financeurs publics.

La présente convention d'occupation du domaine public vise les bâtiments « Hubert CURIEN EFG » et « Hubert CURIEN ABCD ». A l'issue des opérations Lyon Cité Campus du domaine LyonTech-La Doua, cette convention sera modifiée par avenant après incorporation de l'aile dite « Hubert CURIEN D » dédiée entièrement à ESCPE, à l'horizon 2020/2021, de façon à constituer un Etablissement Recevant du Public (ERP) unique et homogène, ceci après démolition des ailes dites « Hubert CURIEN ABC ». Financé par les opérations Lyon Cité Campus, le nouveau bâtiment INL-CPE qui hébergera en 2018 la partie électronique des formations d'ESCPE fera également l'objet d'un avenant ou d'une nouvelle convention.

L'UCBL et ESCPE Lyon ont décidé de poursuivre et d'intensifier leur collaboration afin de faire face à l'évolution des besoins de la société en matière de formation des cadres pour l'industrie, pour l'enseignement supérieur et la recherche dans les domaines de la chimie, des biotechnologies et de l'électronique au sens large.

Dans ce cadre, l'UCBL et ESCPE Lyon souhaitent transformer le rattachement actuel fondé sur l'article L. 719-10 du Code de l'éducation (dans sa rédaction antérieure à son abrogation par la loi n° 2013-660 du 22 juillet 2013 relative à l'enseignement supérieur et à la recherche) en association, en application du nouvel article L. 718-16 du Code de l'éducation.

PROJET

CECI EXPOSÉ, IL A ÉTÉ CONVENU CE QUI SUIT :

1. OBJET DE LA CONVENTION

La présente convention a pour objet de définir les conditions dans lesquelles la Structure hébergée est autorisée, sous le régime des occupations temporaires du domaine public, à occuper à titre précaire et révocable les dépendances domaniales ci-dessous désignées.

La présente convention est conclue sans droits réels pour la Structure hébergée sur les dépendances domaniales qu'elle occupe.

2. DURÉE DE LA CONVENTION

L'Autorisation conclue en vertu de la présente convention

- débute à la date du *1er janvier 2015* ;
- et s'achève au *31 août 2034*.

L'Autorisation est conférée à titre personnel, précaire et révocable. Elle ne peut se prolonger par tacite reconduction entre les Parties, et la Structure hébergée ne pourra en aucune manière et sur quelque fondement juridique que ce soit se prévaloir d'un droit au maintien dans les lieux ou au renouvellement de l'Autorisation.

Sous réserve d'une extinction prévue à l'article 14, il est convenu, entre les parties, de se rencontrer entre 24 et 18 mois avant le terme de la présente convention de façon à préparer les modalités applicables à compter du 1er septembre 2034.

3. DÉSIGNATION DES LOCAUX OCCUPÉS ET CALENDRIER D'OCCUPATION

3.1. Désignation des locaux occupés

La Structure hébergée occupe à titre exclusif ou non exclusif les locaux implantés sur les parcelles cadastrées AC8, AC2 et AC3 à Villeurbanne (69100), et délimités en annexes 1 à 7.

3.2. Calendrier d'occupation

Jusqu'au 30 septembre 2018, les parties conviennent que la répartition entre elles des locaux occupés est représentée par les proratas suivants :

- pour le bâtiment Curien ABCD (Voir annexes 2 et 3) :
  - UCBL : 46,41%,
  - ESCPE : 53,59% ;
- pour le bâtiment Curien EFG (Voir annexes 4 et 5) :
  - UCBL : 16,70%,
  - ESCPE : 83,30%.

PROJET

Compte tenu de l'évolution de l'occupation des locaux liée aux projets immobiliers du plan campus LyonTech – La Doua, les parties conviennent d'une clause de revoyure afin de repréciser par avenant modificatif les surfaces ainsi que l'implantation des locaux qui seront occupés à partir du 1er octobre 2018.

Le calendrier indicatif d'occupation des locaux est le suivant :

- Septembre 2017 : livraison du bâtiment Chimie–Bio, démarrage des travaux de restructuration de l'aile D du bâtiment Curien ;
- Septembre 2018 : livraison de l'aile D du bâtiment Curien, emménagement partiel d'ESCPE dans l'aile D, libération par ESCPE de l'aile A ;
- Décembre 2018 : livraison du bâtiment INL-CPE ; libération par ESCPE des ailes BC du bâtiment Curien ;
- Septembre 2020 : livraison du bâtiment VINCI, démolition des ailes ABC du bâtiment Curien.

4. ACTIVITÉ EXERCÉE DANS LES LOCAUX OCCUPÉS

Dans les dépendances domaniales qu'elle est autorisée à occuper par la présente convention, la Structure hébergée contribue à la réalisation de l'activité suivante :

- Formation d'élèves ingénieurs, d'apprentis, de stagiaires et accueil d'auditeurs de toutes natures dans le cadre de parcours pédagogiques et/ou scientifiques ; et tous évènements en lien avec ces activités ;
- Recherche ;
- Colloques et manifestations scientifiques, culturelles et/ou professionnelles ;
- Vie associative des élèves ingénieurs.

La Structure hébergée ne pourra pas exercer dans les locaux d'autres activités que celles visées ci-dessus, sans agrément préalable de l'UCBL.

La Structure hébergée ne peut autoriser un tiers à occuper les dépendances domaniales dont elle bénéficie au titre de la présente convention, sans accord préalable et exprès de l'UCBL.

En tout état de cause, la Structure hébergée demeure la seule interlocutrice de l'UCBL, et devra répondre des éventuels dommages causés au domaine public par le sous-occupant.

En cas de non-respect par la Structure hébergée des stipulations du présent article, l'UCBL pourra, à son libre choix, soit résilier la présente convention par application de l'article 14.2.3. (résiliation pour faute), soit revoir les conditions financières de la présente convention.

PROJET

5. TRAVAUX D'AMÉNAGEMENT DES LOCAUX

Tous travaux d'aménagements souhaités par la Structure hébergée doivent faire l'objet d'une information à l'UCBL préalablement à leur mise en œuvre.

S'ils sont susceptibles d'avoir des conséquences en termes de contraintes de sécurité et de conformité applicables au bâtiment (ERP), ils doivent être explicitement autorisés par l'UCBL.

À cette fin, la Structure hébergée transmet à l'UCBL un document précisant les caractéristiques des aménagements et les modifications qu'elle souhaite apporter aux locaux.

À compter de la réception par l'UCBL de la proposition de travaux d'aménagement, cette dernière dispose d'un délai de trente (30) jours, ou d'un autre délai convenu entre les Parties, pour (i) approuver cette proposition, (ii) refuser cette proposition ou (iii) formuler des observations ou poser des conditions pour la réalisation de cette modification.

À défaut d'accord entre les Parties sur l'application ou l'interprétation de l'article 5 de la convention, les Parties font application de la procédure prévue à l'article 17 de la convention.

6. MODALITÉS D'ACCÈS AUX LOCAUX OCCUPÉS

6.1. Accès

Les accès aux bâtiments sont sous contrôle d'accès géré par la Structure hébergée, pouvant évoluer vers un système commun avec celui de l'UCBL.

6.2. Accès des piétons et stationnement des véhicules

Le stationnement des véhicules sera traité sous le contrôle de la Structure hébergée pour le parking souterrain.

7. SÉCURITÉ ET MAINTIEN DE L'ORDRE

Jusqu'à la démolition des ailes A, B et C du bâtiment Curien :

- l'UCBL a, dans les conditions prévues à l'article R. 712-1 du Code de l'éducation, la charge du maintien de l'ordre pour les ailes A, B, C et D du bâtiment Curien ;
- la Structure hébergée a, par délégation de l'UCBL, la charge du maintien de l'ordre pour les ailes E, F et G du bâtiment Curien.

Après le regroupement des ailes D, E, F, G, la Structure hébergée exercera cette responsabilité pour l'intégralité du bâtiment par délégation de l'UCBL.

La Structure hébergée et l'UCBL s'engagent à ce que leurs personnels et leurs étudiants se conforment aux règles de sécurité et d'hygiène dans le cadre des activités exercées sur les superficies qu'elles occupent. À cet effet, elles usent des compétences qu'elles détiennent, notamment, pour la Structure hébergée, du Code

PROJET

du travail ainsi que du règlement applicable aux élèves et, pour l'UCBL, des articles R. 712-1 et suivants du Code de l'éducation.

D'une manière générale, les parties s'engagent à se tenir informées de toute difficulté rencontrée pour la sécurité et le maintien de l'ordre afin, le cas échant, de définir une solution commune.

L'UCBL étant affectataire des bâtiments, ses représentants, pour raisons de sécurité des biens et des personnes, doivent avoir accès, en tout temps et à toute heure, aux locaux occupés par la Structure hébergée.

8. ÉTAT DES LIEUX

Lors de la mise à disposition des locaux ainsi qu'au moment de la sortie des lieux, un état des lieux contradictoire sera dressé amiablement entre les Parties ou par Huissier de Justice.

9. REDEVANCE

La présente convention d'occupation est consentie à titre gratuit sous réserve du respect des stipulations de l'article 4 par la Structure hébergée.

10. CHARGES

10.1 Entretien courant, gardiennage et nettoyage

La Structure hébergée et l'UCBL supportent les coûts nécessaires au fonctionnement, à l'entretien courant, à la maintenance (hors charges de GER faisant l'objet de l'article 10.2), au gardiennage ainsi qu'au nettoyage pour les surfaces des bâtiments qu'elles occupent intégralement ou partiellement selon l'échéancier fixé à l'article 3.2 de la présente convention.

Dans l'hypothèse d'une occupation partagée, il est convenu que les charges qui font l'objet du présent article seront acquittées par l'occupant majoritaire. Le remboursement des coûts associés à l'usage des locaux par l'occupant minoritaire à l'occupant majoritaire se fera sur la base d'une répartition des charges selon les surfaces occupées. Les ratios applicables résulteront de la répartition des surfaces fixée par l'article 3, avenants modificatifs inclus.

10.2 Gros Entretien Renouvellement

Les Parties conviennent que les charges relatives au Gros Entretien Renouvellement des bâtiments et des équipements sont réparties au prorata des surfaces du bâtiment Curien qu'elles occupent selon l'échéancier fixé à l'article 3 de la présente convention.

À cette fin, la Structure hébergée s'engage à inscrire annuellement dans ses comptes, selon les modalités qu'il lui appartient de définir,

PROJET

une provision correspondant aux dépenses à venir de Gros Entretien Renouvellement des locaux occupés.

Les interventions relevant du Gros Entretien Renouvellement visent, exclusivement :

- l'étanchéité des toitures et des patios ou terrasses ;
- les installations importantes de chauffage telles les chaudières ou les pompes à chaleur ;
- les moteurs de compensation d'air nécessaires à l'activité des laboratoires, en précisant que les moteurs unitaires de sorbonnes font partie de l'entretien courant ;
- les ascenseurs ;
- les transformateurs haute-tension.

Sur la base des retours d'expérience pour les bâtiments Curien EFG, la provision annuelle à constituer par la Structure hébergée est fixée à 4 €/m².

Il est convenu, entre les parties, que ce ratio pourra évoluer pendant la durée d'exécution de la convention.

L'éventuelle révision du montant de référence, hors calculs financiers d'actualisation, sera proposée au vote des conseils d'administration de l'UCBL et d'ESCPE Lyon.

Les stipulations du présent article (10.2) s'appliquent aux ailes EFG du bâtiment Curien à compter de l'entrée en vigueur de la convention. Elles s'appliqueront également à l'aile D du même bâtiment après réalisation des travaux de réhabilitation, selon l'échéancier prévu à l'article 3 de la présente convention.

10.3 Taxe foncière sur les propriétés bâties

10.3.1. Prise en charge de la taxe foncière par la Structure hébergée

Si l'UCBL est redevable d'une taxe foncière sur les propriétés bâties ayant pour assiette les locaux, objets de la présente convention, la Structure hébergée en supporte la charge.

Dans un délai de quinze jours à compter de la transmission d'une copie de l'avis d'imposition à ESCPE Lyon par l'UCBL, la première verse à la seconde le montant de la taxe foncière sur les propriétés bâties.

L'UCBL effectue ensuite le reversement dudit montant au Trésor Public de façon à permettre, le cas échéant, le bon déroulement de la procédure de contestation auprès de l'administration.

10.3.2. Contestation de la taxe foncière par la Structure hébergée

ESCPE Lyon se réserve la faculté de contester, auprès du Tribunal Administratif de Lyon, l'assujettissement des locaux objets de la présente à la taxe foncière sur les propriétés bâties.

En qualité de redevable de la taxe foncière et de titulaire des droits et obligations du propriétaire des parcelles susmentionnées, l'UCBL relaie auprès du Tribunal Administratif de Lyon, dans les délais requis et pour toutes les actions et phases de la procédure, les éventuelles contestations de la Structure hébergée.

PROJET

Dans l'hypothèse où la procédure juridictionnelle qui serait engagée infirmerait l'assujettissement à la taxe foncière des locaux objets de la présente, ou limiterait le montant de ladite taxe, l'UCBL rembourserait le surplus à ESCPE Lyon, dès connaissance de la décision juridictionnelle.

11. RÉSEAUX ET FLUIDES

Les principes généraux sont :

- le règlement séparé par l'UCBL et la Structure hébergée des coûts liés à l'usage des locaux, lorsque cela est fonctionnellement possible ;
- lorsque le règlement séparé est impossible, et sauf cas particuliers, le règlement commun des coûts par l'occupant majoritaire liés à l'usage des locaux, et le remboursement des coûts associés à l'usage des locaux par l'occupant minoritaire à l'occupant majoritaire sur la base d'une répartition selon les surfaces occupées. Les ratios applicables résultent de la répartition des surfaces fixées par l'article 3, avenants modificatifs inclus ;
- l'étude, en commun, des optimisations de charges ;
- le suivi de la bonne application des principes est assuré par un groupe de travail dédié rendant compte aux présidents de l'UCBL et d'ESCPE Lyon.

12. IMPÔTS ET TAXES

La Structure hébergée fera son affaire personnelle de tous les impôts et taxes lui incombant dans le cadre de son activité et de l'occupation ainsi consentie. Cette stipulation ne concerne pas la taxe foncière qui fait l'objet de l'article 10.3 de la présente convention.

13. ASSURANCES

La Structure hébergée souscrit dans le délai de quinze (15) jours à compter de la signature de la présente convention, les assurances nécessaires garantissant l'UCBL contre tout dommage pouvant intervenir à l'occasion de l'occupation des locaux sus désignés.

Les copies des polices d'assurances sont communiquées, la première année d'effet de la présente convention, à l'UCBL dans un délai de quinze (15) jours à compter de la signature de la présente convention, et les autres années, à la date anniversaire de la première transmission.

PROJET

14. MODES D'EXTINCTION DE LA CONVENTION

14.1. Arrivée du terme de la convention

À la date d'expiration de la convention, les effets de cette dernière cesseront de plein droit.

14.2. Résiliation de la convention

14.2.1. Résiliation pour absence de publication ou abrogation du décret d'association prévu par l'alinéa 3 de l'article L. 718-16 du Code de l'éducation

Si, dans le délai d'un an à compter de l'entrée en vigueur de la présente convention, ESCPE n'a pas obtenu le statut d'établissement associé à l'UCBL reconnu par décret, la résiliation de la convention sera prononcée dans un délai de 12 mois.

Si, par ailleurs, au cours de la durée d'exécution de la convention, il est mis fin par voie législative ou réglementaire au statut d'établissement associé d'ESCPE, la résiliation de la convention sera prononcée dans un délai de 12 mois.

Les Parties conviennent d'une clause de revoyure pour définir les nouvelles dispositions applicables dans le cadre d'une AOT modifiée.

14.2.2. Résiliation pour un motif d'intérêt général

Pendant toute la durée d'exécution de la présente convention prévue à l'article 2, l'UCBL se réserve la faculté de résilier la présente convention pour un motif d'intérêt général, autre que l'inexécution des clauses ou conditions. Dans cette hypothèse, la Structure hébergée sera indemnisée du préjudice direct, matériel et certain né de l'éviction anticipée.

Les Parties décident d'un commun accord le montant de l'indemnité due.

L'indemnité sera versée dans un délai de trois mois à compter de la date de prise d'effet de la résiliation.

La résiliation de la convention en application du présent article sera prononcée dans un délai minimum de 12 (douze mois) après une mise en demeure dûment motivée et notifiée sous forme de pli recommandé avec demande d'avis de réception postale restée sans effet, le délai courant à compter de la date de la signification.

À défaut d'accord entre les Parties sur l'application ou l'interprétation de l'article 14.2.2 de la convention, les Parties font application de la procédure prévue à l'article 17 de la convention.

14.2.3. Résiliation pour faute de la Structure hébergée

En cas de non-respect par la Structure hébergée des stipulations de la présente convention, cette dernière pourra être résiliée sans indemnisation.

Le prononcé de la résiliation en application du présent article doit être précédé d'une mise en demeure, dûment motivée et notifiée, soit par lettre recommandée avec demande d'avis de réception à la Structure Hébergée, soit par signification par acte extra-judiciaire et restée sans effet à l'expiration d'un délai de 12 (douze) mois fixé par l'UCBL dans la mise en demeure pour remédier au cas de déchéance.

PROJET

14.2.4. Résiliation pour force majeure

Au cas où un événement extérieur aux Parties, imprévisible et irrésistible et reconnu comme tel par la jurisprudence du Conseil d'État rend impossible l'exécution de l'Autorisation pendant une période d'au moins 6 (six) mois, la résiliation de l'Autorisation peut être prononcée par l'UCBL ou, à la demande de la Structure hébergée, par le juge administratif.

Dans l'hypothèse visée à l'alinéa précédent, la Structure hébergée a droit à une indemnité destinée à compenser le préjudice matériel, direct et certain qu'elle subit établi contradictoirement entre les Parties.

À défaut d'accord entre les Parties sur l'application ou l'interprétation de l'article 14.2.4 de la convention, les Parties font application de la procédure prévue à l'article 17 de la convention.

14.2.5. Résiliation à l'initiative de la Structure hébergée

Pendant toute la durée d'exécution de la convention, la Structure hébergée se réserve la faculté de résilier la convention à son initiative.

La résiliation de la convention en application du présent article doit être précédée d'un préavis de douze (12) mois notifié à l'UCBL par lettre recommandée avec accusé réception avant la prise d'effet de la résiliation.

Dans ce délai, la Structure hébergée et l'UCBL se rencontrent afin d'examiner ensemble les possibilités d'occupation des locaux par une nouvelle entité, étant entendu que :

(i) dans le cas où un nouvel occupant agréé par l'UCBL reprend les locaux en l'état, l'UCBL n'a pas de droit à indemnisation contre la Structure hébergée ;

(ii) en l'absence de reprise des locaux en l'état dans un délai de douze mois par une entité agréée, l'UCBL est indemnisée à hauteur du préjudice subi déterminé contradictoirement.

À défaut d'accord entre les Parties sur l'application ou l'interprétation de l'article 14.2.5 de la convention, les Parties font application de la procédure prévue à l'article 17 de la convention.

15. SORT DES BIENS SUSDÉSIGNÉS À L'ISSUE DU TITRE D'OCCUPATION

À l'issue du titre d'occupation, un état des lieux contradictoire sera établi.

Dans le cas où les locaux seraient impropres à leur destination initiale, les Parties conviennent d'une clause de revoyure pour définir les modalités de prise en charge financière de remise en état totale ou partielle par la Structure hébergée.

En tout état de cause, les aménagements de caractère immobilier réalisés par la Structure hébergée en application de l'article 5 de la présente convention deviennent de plein droit et gratuitement la propriété de l'État.

PROJET

16. ÉLECTION DE DOMICILE

Pour l'entière exécution de la présente convention, et de tout ce qui s'y rattache, les Parties font élection de domicile à leur siège social.

17. PRÉVENTION ET RÈGLEMENT DES LITIGES

17.1. Règlement à l'amiable

Les Parties s'efforcent de régler à l'amiable leurs éventuels différends relatifs à l'application ou à l'interprétation de la convention.

17.2. Procédure de conciliation

À défaut de règlement amiable de leur(s) différend(s), les Parties conviennent que les litiges qui résultent de l'application de la présente convention font l'objet d'une tentative de conciliation par une commission composée de trois conciliateurs : le premier est désigné par l'UCBL, le deuxième par la Structure hébergée et le troisième, qui présidera la commission, est désigné par les deux premiers.

Si l'UCBL et/ou la Structure hébergée ne désigne(nt) pas son (leur) conciliateur(s) dans un délai de 30 (trente) jours à compter de la survenance du litige qui les oppose, celui-ci (ceux-ci) sera (-ont) désigné(s) par le Président du Tribunal administratif compétent, à la demande de la Partie la plus diligente.

La commission de conciliation doit rendre son avis et/ou sa proposition dans un délai de 30 (trente) jours à compter de sa constitution.

Si les deux premiers conciliateurs ne parviennent pas à s'entendre sur la désignation du troisième dans un délai de 60 (soixante) jours à compter de la date de survenance du litige qui les oppose, le troisième sera désigné par le Président du Tribunal administratif compétent, à la demande de la Partie la plus diligente.

En cas d'échec de la procédure de conciliation, et notamment en cas de désaccord entre les Parties pour s'en remettre à l'avis et/ou la proposition de la commission, le Tribunal administratif compétent pourra être saisi à l'initiative de la Partie la plus diligente.

Lorsqu'elle estime que le litige soulève des questions qui dépassent sa compétence, la commission de conciliation peut décider de renvoyer à la procédure d'expertise dans les conditions fixées à l'article 17.3 ci-après.

17.3. Expertise

En cas de persistance d'un différend, les Parties désignent conjointement un expert indépendant dans un délai de quinze (15) jours à compter de la constatation de leur désaccord ou, dans le cas visé au dernier alinéa de l'Article 17.2 ci-dessus, à compter de la décision de la commission de recourir à la procédure d'expertise.

L'expert indépendant est chargé de remettre un avis sur le différend dont il s'agit, et ce dans un délai de trente (30) Jours à compter de sa désignation, sauf stipulation contraire.

PROJET

Cet expert détermine si les frais nécessités par son intervention sont assumés par l'une des deux Parties ou partagés entre ces dernières, et, dans ce second cas, apprécie la part qui doit être imputée à chacune d'entre elles. Il fonde son appréciation sur les mérites relatifs des positions soutenues par les Parties à la date à laquelle a été sollicitée son intervention.

En cas de contestation de l'avis rendu par l'expert, le litige est tranché selon les stipulations de l'Article 17.4 de la convention.

17.4. Contentieux

Les litiges relatifs à l'application de la convention relèvent du Tribunal administratif de Lyon.

18. DOCUMENTS ANNEXES

Sont annexés à la présente Autorisation les documents suivants :

- 1. Le plan des parcelles cadastrées AC8, AC2 et AC3 à Villeurbanne (69100) ;
- 2. L'état des occupations du bâtiment Curien ABCD ;
- 3. Le plan des occupations du bâtiment Curien ABCD ;
- 4. L'état des occupations du bâtiment Curien EFG ;
- 5. Le plan des occupations du bâtiment Curien EFG.

Fait à [●],

Le [●],

En deux originaux.

PROJET

Cadastre site DOUA OUEST: implantation parcellaire CPE

LEGENDE

- Division parcellaire
- Implantation parcellaire CPE
- Bâtiments abritant CPE

CURIEN ABCD

	Bâtiment	Space niv 3	Orga 3	Etage	Surface Utile avec LT	SHON Local	% Shon local sur son total Bât.
1	CURIEN ABCD	Bureau (fermé-open space)	CENTRE COMMUN DE RMN	RDC	48,45	67,01	0,48%
2	CURIEN ABCD	Salle de manip (labo…)	CENTRE COMMUN DE RMN	RDC	182,05	251,80	1,79%
3	CURIEN ABCD	Stockage divers	CENTRE COMMUN DE RMN	RDC	0,72	1,00	0,01%
			CENTRE COMMUN DE RMN		**231,22**	**319,81**	**2,27%**
4	CURIEN ABCD	Stockage divers	C.I.S.R	SOUS-SOL	14,20	19,64	0,14%
			C.I.S.R		**14,20**	**19,64**	**0,14%**
5	CURIEN ABCD	Bureau (fermé-open space)	ESCPE	ETAGE 1	229,79	317,83	2,26%
6	CURIEN ABCD	Espace d'accueil	ESCPE	ETAGE 1	22,32	30,87	0,22%
7	CURIEN ABCD	Local serveurs (hors baie de brassage)	ESCPE	ETAGE 1	7,50	10,37	0,07%
8	CURIEN ABCD	Salle banalisée	ESCPE	ETAGE 1	25,96	35,91	0,26%
9	CURIEN ABCD	Salle de repos/détente/convivialité	ESCPE	ETAGE 1	11,16	15,44	0,11%
10	CURIEN ABCD	Salle de réunion, visio,	ESCPE	ETAGE 1	39,53	54,68	0,39%
11	CURIEN ABCD	Salle de TP humide	ESCPE	ETAGE 1	636,90	880,92	6,26%
12	CURIEN ABCD	Salle de TP sèche	ESCPE	ETAGE 1	262,16	362,61	2,58%
13	CURIEN ABCD	Salle informatique	ESCPE	ETAGE 1	66,25	91,63	0,65%
14	CURIEN ABCD	Stockage divers	ESCPE	ETAGE 1	3,45	4,77	0,03%
15	CURIEN ABCD	Amphithéâtre	ESCPE	ETAGE 2	130,34	180,28	1,28%
16	CURIEN ABCD	Bureau (fermé-open space)	ESCPE	ETAGE 2	123,56	170,90	1,21%
17	CURIEN ABCD	Couloir/Circulation	ESCPE	ETAGE 2	0.00	0.00	
18	CURIEN ABCD	Salle de manip (labo…)	ESCPE	ETAGE 2	231,47	320,16	2,28%
19	CURIEN ABCD	Salle de préparation manip (Atelier)	ESCPE	ETAGE 2	35,97	49,75	0,35%
20	CURIEN ABCD	Salle de TP humide	ESCPE	ETAGE 2	653,16	903,41	6,42%
21	CURIEN ABCD	Salle de TP sèche	ESCPE	ETAGE 2	32,23	44,58	0,32%
22	CURIEN ABCD	Salle informatique	ESCPE	ETAGE 2	99,73	137,94	0,98%
23	CURIEN ABCD	Stockage de déchets dangereux	ESCPE	ETAGE 2	19,50	26,97	0,19%
24	CURIEN ABCD	Stockage divers	ESCPE	ETAGE 2	59,54	82,35	0,59%
25	CURIEN ABCD	Bibliothèque	ESCPE	ETAGE 3	31,99	44,25	0,31%
26	CURIEN ABCD	Bureau (fermé-open space)	ESCPE	ETAGE 3	259,35	358,72	2,55%
27	CURIEN ABCD	Couloir/Circulation	ESCPE	ETAGE 3	0.00	0.00	
28	CURIEN ABCD	Espace d'accueil	ESCPE	ETAGE 3	23,74	32,84	0,23%
29	CURIEN ABCD	Salle de repos/détente/convivialité	ESCPE	ETAGE 3	21,63	29,92	0,21%
30	CURIEN ABCD	Salle informatique	ESCPE	ETAGE 3	131,97	182,53	1,30%
31	CURIEN ABCD	Stockage divers	ESCPE	ETAGE 3	9,79	13,54	0,10%
32	CURIEN ABCD	Bureau (fermé-open space)	ESCPE	RDC	36,76	50,84	0,36%
33	CURIEN ABCD	Salle de manip (labo…)	ESCPE	RDC	26,83	37,11	0,26%
34	CURIEN ABCD	Salle de repos/détente/convivialité	ESCPE	RDC	26,98	37,32	0,27%
35	CURIEN ABCD	Salle de TP humide	ESCPE	RDC	245,16	339,09	2,41%
36	CURIEN ABCD	Stockage divers	ESCPE	RDC	0,78	1,08	0,01%
37	CURIEN ABCD	Atelier de maintenance	ESCPE	SOUS-SOL	348,61	482,18	3,43%
38	CURIEN ABCD	Bloc Sanitaire	ESCPE	SOUS-SOL	0.00	0.00	
39	CURIEN ABCD	Bureau (fermé-open space)	ESCPE	SOUS-SOL	61,69	85,33	0,61%
40	CURIEN ABCD	Bureau occupé par un tiers et locaux annexes	ESCPE	SOUS-SOL	159,44	220,53	1,57%
41	CURIEN ABCD	Chaufferie/Sous-station de chauffage	ESCPE	SOUS-SOL	0.00	0.00	
42	CURIEN ABCD	Foyer / service aux étudiants	ESCPE	SOUS-SOL	349,68	483,66	3,44%
43	CURIEN ABCD	Local courant fort	ESCPE	SOUS-SOL	0.00	0.00	
44	CURIEN ABCD	Local eau/gaz/fluides spéciaux	ESCPE	SOUS-SOL	0.00	0.00	
45	CURIEN ABCD	Local serveurs (hors baie de brassage)	ESCPE	SOUS-SOL	18,80	26,00	0,18%
46	CURIEN ABCD	Salle d'archives	ESCPE	SOUS-SOL	687,58	951,02	6,76%
47	CURIEN ABCD	Stockage divers	ESCPE	SOUS-SOL	190,53	263,53	1,87%
48	CURIEN ABCD	Vestiaires	ESCPE	SOUS-SOL	20,19	27,93	0,20%
			CPE		**5 342,02**	**7 388,79**	**52,52%**
49	CURIEN ABCD	Local CTA/Ventilation/Climatisation	DIRPAT	SOUS-SOL	0.00	0.00	
50	CURIEN ABCD	Machinerie ascenseur	DIRPAT	TOITURE	40,56	56,10	0,40%
			DIRPAT		**40,56**	**56,10**	**0,40%**
51	CURIEN ABCD	T4	personnels logés	RDC	108,19	149,64	1,06%
52			**personnels logés**		**108,19**	**149,64**	**1,06%**
53							
54	CURIEN ABCD	Bureau (fermé-open space)	SANS OCCUPANT SPECIFIQUE	ETAGE 1	87,04	120,39	0,86%
55	CURIEN ABCD	Salle de manip (labo…)	SANS OCCUPANT SPECIFIQUE	ETAGE 1	107,77	149,06	1,06%
56	CURIEN ABCD	Stockage divers	SANS OCCUPANT SPECIFIQUE	ETAGE 1	8,10	11,20	0,08%
57	CURIEN ABCD	Stockage Produits chimiques & gaz	SANS OCCUPANT SPECIFIQUE	ETAGE 1	21,31	29,47	0,21%
58	CURIEN ABCD	Bureau (fermé-open space)	SANS OCCUPANT SPECIFIQUE	RDC	269,48	372,73	2,65%
59	CURIEN ABCD	Espace d'accueil	SANS OCCUPANT SPECIFIQUE	RDC	4,55	6,29	0,04%
60	CURIEN ABCD	Local chariot ménage/nettoyage	SANS OCCUPANT SPECIFIQUE	RDC	7,05	9,75	0,07%
61	CURIEN ABCD	Local SSI	SANS OCCUPANT SPECIFIQUE	RDC	3,13	4,33	0,03%
62	CURIEN ABCD	Salle de manip (labo…)	SANS OCCUPANT SPECIFIQUE	RDC	365,42	505,43	3,59%
63	CURIEN ABCD	Salle de préparation manip (Atelier)	SANS OCCUPANT SPECIFIQUE	RDC	10,07	13,93	0,10%
64	CURIEN ABCD	Salle de repos/détente/convivialité	SANS OCCUPANT SPECIFIQUE	RDC	10,18	14,08	0,10%
65	CURIEN ABCD	Salle de réunion, visio,	SANS OCCUPANT SPECIFIQUE	RDC	20,68	28,60	0,20%
66	CURIEN ABCD	Salle de TP humide	SANS OCCUPANT SPECIFIQUE	RDC	247,88	342,85	2,44%
67	CURIEN ABCD	Stockage divers	SANS OCCUPANT SPECIFIQUE	RDC	14,92	20,64	0,15%
68			**SANS OCCUPANT SPECIFIQUE**		**1 177,58**	**1 628,76**	**11,58%**
	CURIEN ABCD	Bureau (fermé-open space)	UMR5220	RDC	122,86	169,93	1,21%
69	CURIEN ABCD	Couloir/Circulation	UMR5220	RDC	0.00	0.00	
70	CURIEN ABCD	Espace d'accueil	UMR5220	RDC	31,06	42,96	0,31%
71	CURIEN ABCD	Salle de manip (labo…)	UMR5220	RDC	57,86	80,03	0,57%
72	CURIEN ABCD	Salle de préparation manip (Atelier)	UMR5220	RDC	42,25	58,44	0,42%
73	CURIEN ABCD	Stockage divers	UMR5220	RDC	1,27	1,76	0,01%
74	CURIEN ABCD	Salle de manip (labo…)	UMR5220	SOUS-SOL	34,20	47,30	0,34%
75	CURIEN ABCD	Salle de réunion, visio,	UMR5220	SOUS-SOL	28,26	39,09	0,28%
76			**UMR5220-CENTRE DE RECHERCHE EN ACQUISITION ET TRAITEMENT DE L'IMAGE POUR LA SANTE**		**317,76**	**439,51**	**3,12%**
77							
78	CURIEN ABCD	Bureau (fermé-open space)	UMR5246-ICBMS	ETAGE 1	156,26	216,13	1,54%
79	CURIEN ABCD	Local serveurs (hors baie de brassage)	UMR5246-ICBMS	ETAGE 1	17,45	24,14	0,17%
80	CURIEN ABCD	Salle de manip (labo…)	UMR5246-ICBMS	ETAGE 1	302,12	417,88	2,97%
81	CURIEN ABCD	Salle de repos/détente/convivialité	UMR5246-ICBMS	ETAGE 1	19,93	27,57	0,20%
82	CURIEN ABCD	Stockage de déchets dangereux	UMR5246-ICBMS	ETAGE 1	21,81	30,17	0,21%
83	CURIEN ABCD	Stockage divers	UMR5246-ICBMS	ETAGE 1	60,36	83,49	0,59%
84	CURIEN ABCD	Stockage Produits chimiques & gaz	UMR5246-ICBMS	ETAGE 1	28,10	38,87	0,28%
85	CURIEN ABCD	Bureau (fermé-open space)	UMR5246-ICBMS	ETAGE 2	206,67	285,85	2,03%
86	CURIEN ABCD	Salle de manip (labo…)	UMR5246-ICBMS	ETAGE 2	447,35	618,75	4,40%
87	CURIEN ABCD	Salle de réunion, visio,	UMR5246-ICBMS	ETAGE 2	21,56	29,82	0,21%
88	CURIEN ABCD	Stockage divers	UMR5246-ICBMS	ETAGE 2	37,76	52,23	0,37%
89	CURIEN ABCD	Bibliothèque	UMR5246-ICBMS	ETAGE 3	13,64	18,87	0,13%
90	CURIEN ABCD	Bureau (fermé-open space)	UMR5246-ICBMS	ETAGE 3	417,43	577,37	4,10%
91	CURIEN ABCD	Couloir/Circulation	UMR5246-ICBMS	ETAGE 3	0.00	0.00	
92	CURIEN ABCD	Espace d'accueil	UMR5246-ICBMS	ETAGE 3	6,35	8,78	0,06%
93	CURIEN ABCD	Local chariot ménage/nettoyage	UMR5246-ICBMS	ETAGE 3	14,39	19,90	0,14%
94	CURIEN ABCD	Local serveurs (hors baie de brassage)	UMR5246-ICBMS	ETAGE 3	11,28	15,60	0,11%
95	CURIEN ABCD	Salle d'archives	UMR5246-ICBMS	ETAGE 3	12,03	16,64	0,12%
96	CURIEN ABCD	Salle de manip (labo…)	UMR5246-ICBMS	ETAGE 3	1 008,02	1 394,24	9,91%
97	CURIEN ABCD	Salle de préparation manip (Atelier)	UMR5246-ICBMS	ETAGE 3	8,40	11,62	0,08%
98	CURIEN ABCD	Salle de repos/détente/convivialité	UMR5246-ICBMS	ETAGE 3	19,95	27,59	0,20%
99	CURIEN ABCD	Salle de réunion, visio,	UMR5246-ICBMS	ETAGE 3	39,37	54,45	0,39%
100	CURIEN ABCD	Stockage de déchets dangereux	UMR5246-ICBMS	ETAGE 3	24,60	34,03	0,24%
101	CURIEN ABCD	Stockage divers	UMR5246-ICBMS	ETAGE 3	25,89	35,81	0,25%
102	CURIEN ABCD	Stockage Produits chimiques & gaz	UMR5246-ICBMS	ETAGE 3	18,69	25,85	0,18%
103			**UMR5246-INSTITUT DE CHIMIE ET BIOCHIMIE MOLECULAIRES ET SUPRAMOLECULAIRES (07)**		**2 939,41**	**4 065,63**	**28,90%**
104							
105					**10 170,94**	**14 067,88**	**100%**

Université Claude Bernard Lyon 1

ESCPE

TOTAL UCBL : 6529,45 m² SHON soit 46,41%
TOTAL ESCPE : 7538,43 m² SHON soit 53,59%

BUILDING CPE ABCD

CPE ABCD, BATI

02 - AFFECTATION

DIRPAT : 40,56
NON AFFECTABLE : 2 948,31

0.27 M²
322.51 M²
0.27 M²
299.32 M²
0.27 M²
291.86 M²
311.91 M²
15.78 M²
18.20 M²
0.27 M²
0.24 M²
1 765.63 M²
354.56 M²
246.75 M²
0.27 M²
24.78 M²
219.92 M²
0.31 M²
182.87 M²
0.31 M²
236.38 M²
0.31 M²
464.05 M²
A

Site : BATI
BATI : CPE ABCD
Floor : TOITURE

C.I.S.R : 14,20
CPE : 1 933,29
DIRPAT : 24,82
LOCAUX INDIVIS : 368,22
NON AFFECTABLE : 1 739,63
UMR5220-CENTRE DE RECHERCHE EN ACQUISITION ET TRAITEMENT DE L'IMAGE POUR LA SANTE : 62,46

Site : BATI
BATI : CPE ABCD
Floor : SOUS-SOL

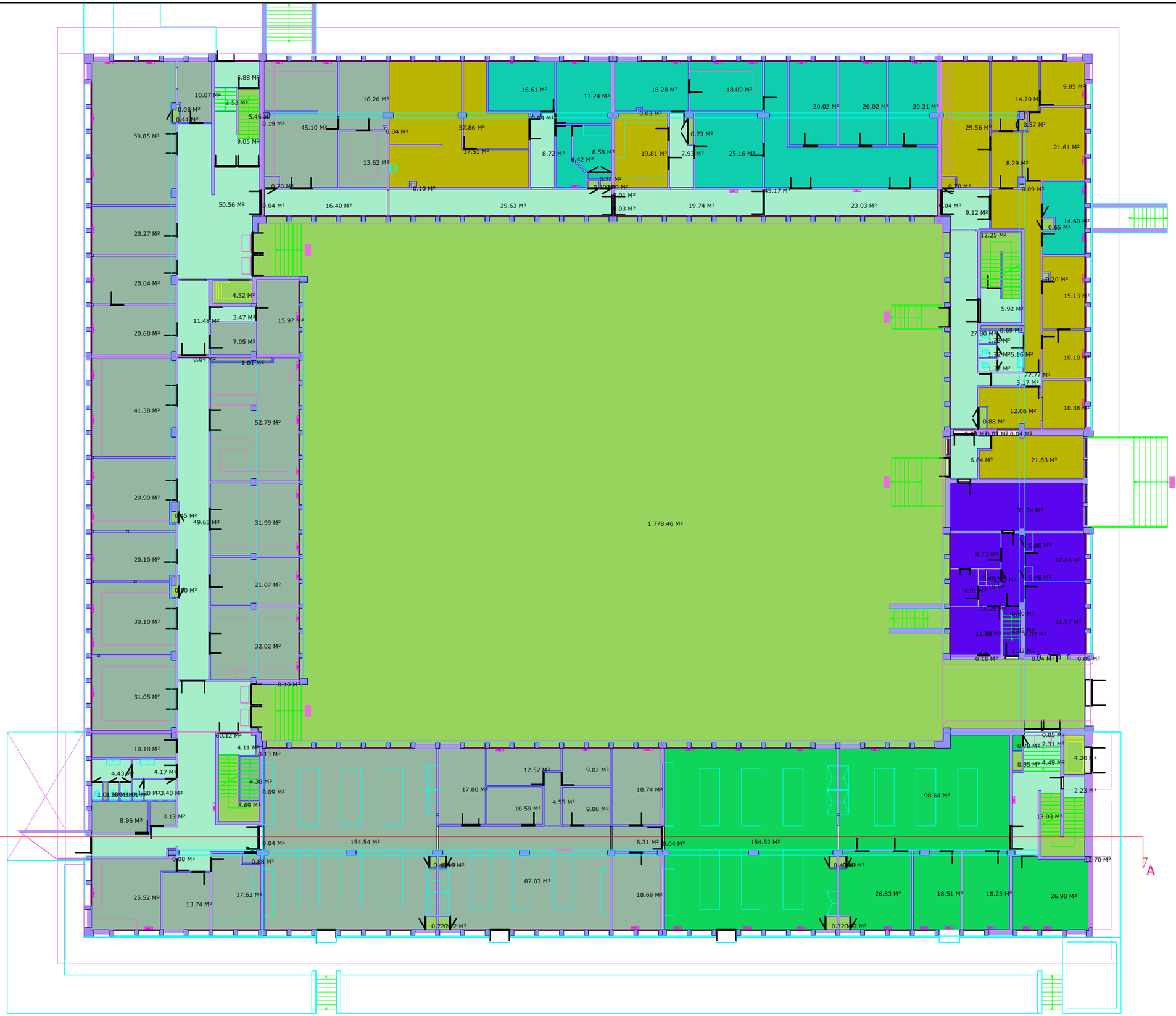

Site : BATI
BATI : CPE ABCD
Floor : RDC

CPE : 1 305,02
LOCAUX INDIVIS : 563,14
NON AFFECTABLE : 1 828,83
SANS OCCUPANT SPECIFIQUE (parties communes et salles d'enseignement banalisées) : 224,22
UMR5246-INSTITUT DE CHIMIE ET BIOCHIMIE MOLECULAIRES ET SUPRAMOLECULAIRES (07) : 606

Site : BATI
BATI : CPE ABCD
Floor : ETAGE 1

CPE : 1 401,86
LOCAUX INDIVIS : 586,94
NON AFFECTABLE : 1 842,85
UMR5246-INSTITUT DE CHIMIE ET BIOCHIMIE MOLECULAIRES ET SUPRAMOLECULAIRES (07) : 713,34

Site : BATI
BATI : CPE ABCD
Floor : ETAGE 2

CPE : 484,10
LOCAUX INDIVIS : 555,08
NON AFFECTABLE : 1 979,02
UMR5246-INSTITUT DE CHIMIE ET BIOCHIMIE MOLECULAIRES ET SUPRAMOLECULAIRES (07) : 1 637,74

Site : BATI
BATI : CPE ABCD
Floor : ETAGE 3

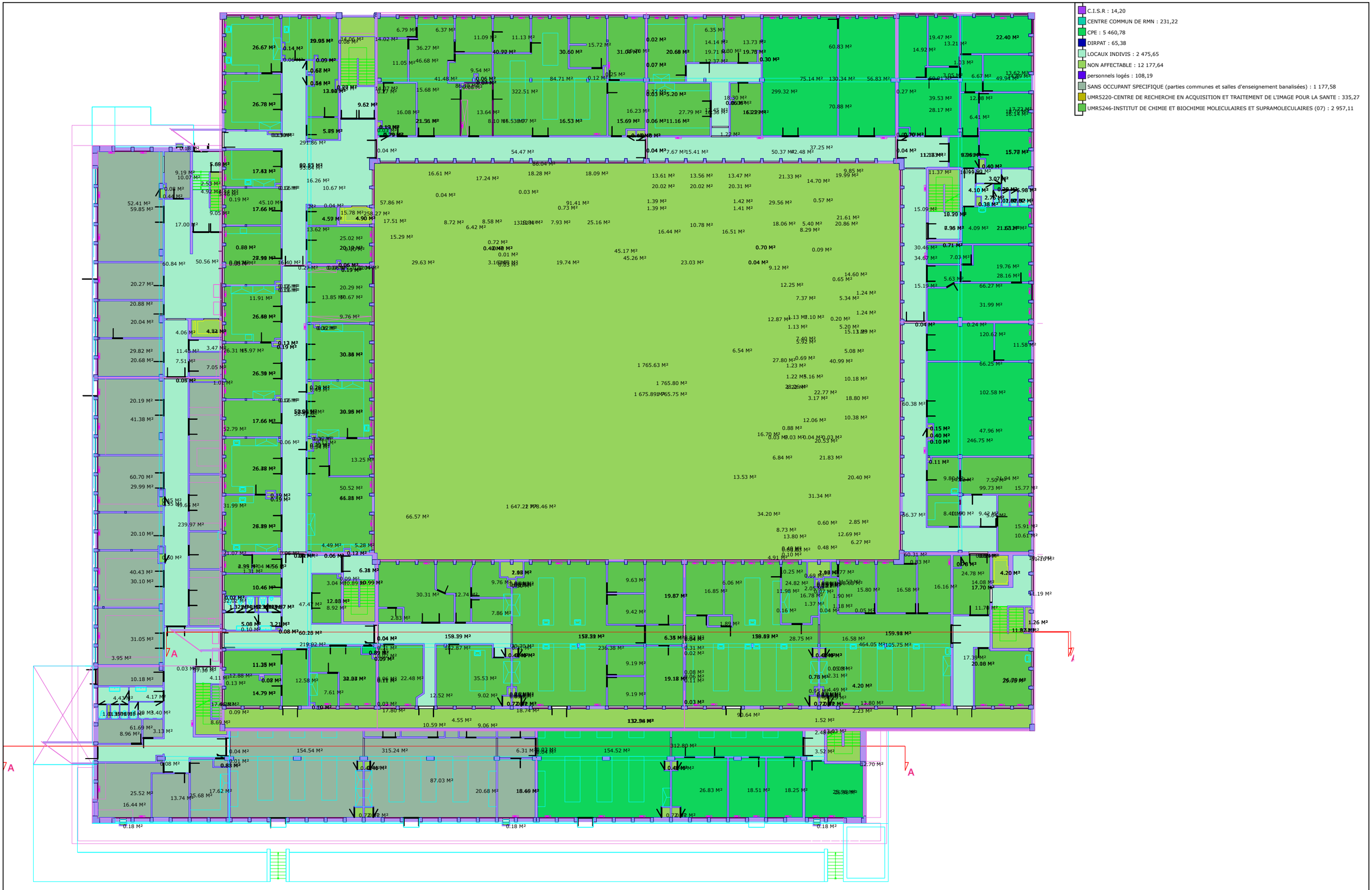

Site : BATI
BATI : CPE ABCD
Floor : ETAGE 3

CURIEN EFG

	Bâtiment	Space niv 3	Orga 3	Etage	Surface Utile avec LT	SHON Local	% Shon local sur son total Bât.
1	Curien EFG	Bureau (fermé-open space)	LGPC	ETAGE 1	207,63	322,42	2,43%
2	Curien EFG	Salle de manip (labo…)	LGPC	ETAGE 1	399,86	620,92	4,68%
3	Curien EFG	Salle de préparation manip (Atelier)	LGPC	ETAGE 1	51,93	80,64	0,61%
4	Curien EFG	Salle de repos/détente/convivialité	LGPC	ETAGE 1	20,50	31,83	0,24%
5	Curien EFG	Salle de réunion, visio,	LGPC	ETAGE 1	51,08	79,32	0,60%
6	Curien EFG	Salle informatique	LGPC	ETAGE 1	28,91	44,89	0,34%
7	Curien EFG	Stockage Produits chimiques & gaz	LGPC	ETAGE 1	8,77	13,62	0,10%
8	Curien EFG	Salle de TP humide	LGPC	SOUS-SOL	94,28	146,40	1,10%
		autres organismes extérieurs LGPC			**862,96**	**1 340,04**	**10,09%**
9	Curien EFG	Bureau (fermé-open space)	ESCPE	ETAGE 1	233,26	362,22	2,73%
10	Curien EFG	Couloir/Circulation	ESCPE	ETAGE 1	0.00	0.00	
11	Curien EFG	Local chariot ménage/nettoyage	ESCPE	ETAGE 1	2,32	3,60	0,03%
12	Curien EFG	Local courant faible/VDI	ESCPE	ETAGE 1	12,14	18,85	0,14%
13	Curien EFG	Local courant fort	ESCPE	ETAGE 1	3,73	5,79	0,04%
14	Curien EFG	Local serveurs (hors baie de brassage)	ESCPE	ETAGE 1	14,35	22,28	0,17%
15	Curien EFG	Salle banalisée	ESCPE	ETAGE 1	193,89	301,08	2,27%
16	Curien EFG	Salle d'archives	ESCPE	ETAGE 1	3,94	6,12	0,05%
17	Curien EFG	Salle de langue	ESCPE	ETAGE 1	65,65	101,94	0,77%
18	Curien EFG	Salle de préparation manip (Atelier)	ESCPE	ETAGE 1	17,96	27,89	0,21%
19	Curien EFG	Salle de repos/détente/convivialité	ESCPE	ETAGE 1	22,97	35,67	0,27%
20	Curien EFG	Salle de réunion, visio,	ESCPE	ETAGE 1	13,23	20,54	0,15%
21	Curien EFG	Salle informatique	ESCPE	ETAGE 1	258,97	402,14	3,03%
22	Curien EFG	Bureau (fermé-open space)	ESCPE	ETAGE 2	252,70	392,40	2,96%
23	Curien EFG	Local chariot ménage/nettoyage	ESCPE	ETAGE 2	2,42	3,76	0,03%
24	Curien EFG	Local courant faible/VDI	ESCPE	ETAGE 2	6,96	10,81	0,08%
25	Curien EFG	Local courant fort	ESCPE	ETAGE 2	3,73	5,79	0,04%
26	Curien EFG	Salle d'archives	ESCPE	ETAGE 2	9,31	14,46	0,11%
27	Curien EFG	Salle de manip (labo…)	ESCPE	ETAGE 2	154,83	240,43	1,81%
28	Curien EFG	Salle de repos/détente/convivialité	ESCPE	ETAGE 2	22,30	34,63	0,26%
29	Curien EFG	Salle de réunion, visio,	ESCPE	ETAGE 2	92,54	143,70	1,08%
30	Curien EFG	Stockage divers	ESCPE	ETAGE 2	6,01	9,33	0,07%
31	Curien EFG	Vestiaires	ESCPE	ETAGE 2	6,40	9,94	0,07%
32	Curien EFG	Local chariot ménage/nettoyage	ESCPE	ETAGE 3	2,36	3,66	0,03%
33	Curien EFG	Local courant faible/VDI	ESCPE	ETAGE 3	6,97	10,82	0,08%
34	Curien EFG	Local courant fort	ESCPE	ETAGE 3	3,74	5,81	0,04%
35	Curien EFG	Local CTA/Ventilation/Climatisation	ESCPE	ETAGE 3	27,30	42,39	0,32%
36	Curien EFG	Salle banalisée	ESCPE	ETAGE 3	45,28	70,31	0,53%
37	Curien EFG	Bibliothèque	ESCPE	RDC	557,86	866,27	6,52%
38	Curien EFG	Bureau (fermé-open space)	ESCPE	RDC	195,75	303,97	2,29%
39	Curien EFG	Local chariot ménage/nettoyage	ESCPE	RDC	4,12	6,40	0,05%
40	Curien EFG	Salle banalisée	ESCPE	RDC	440,37	683,83	5,15%
41	Curien EFG	Salle de repos/détente/convivialité	ESCPE	RDC	12,47	19,36	0,15%
42	Curien EFG	Salle de TP sèche	ESCPE	RDC	293,91	456,40	3,44%
43	Curien EFG	Salle informatique	ESCPE	RDC	23,11	35,89	0,27%
44	Curien EFG	Stockage divers	ESCPE	RDC	21,32	33,11	0,25%
45	Curien EFG	Stockage Produits chimiques & gaz	ESCPE	RDC	93,76	145,59	1,10%
46	Curien EFG	Amphithéâtre	ESCPE	SOUS-SOL	649,95	1 009,27	7,60%
47	Curien EFG	Bureau (fermé-open space)	ESCPE	SOUS-SOL	21,09	32,75	0,25%
48	Curien EFG	Local chariot ménage/nettoyage	ESCPE	SOUS-SOL	57,24	88,88	0,67%
49	Curien EFG	Local courant faible/VDI	ESCPE	SOUS-SOL	0.00	0.00	
50	Curien EFG	Local courant fort	ESCPE	SOUS-SOL	0.00	0.00	
51	Curien EFG	Local CTA/Ventilation/Climatisation	ESCPE	SOUS-SOL	0.00	0.00	
52	Curien EFG	Local eau/gaz/fluides spéciaux	ESCPE	SOUS-SOL	0.00	0.00	
53	Curien EFG	Local SSI	ESCPE	SOUS-SOL	0.00	0.00	
54	Curien EFG	Régie (dont cabine de projection)	ESCPE	SOUS-SOL	14,33	22,25	0,17%
55	Curien EFG	Salle de préparation manip (Atelier)	ESCPE	SOUS-SOL	56,50	87,74	0,66%
56	Curien EFG	Salle de repos/détente/convivialité	ESCPE	SOUS-SOL	13,44	20,87	0,16%
57	Curien EFG	Salle de réunion, visio,	ESCPE	SOUS-SOL	18,07	28,06	0,21%
58	Curien EFG	Salle de TP humide	ESCPE	SOUS-SOL	173,76	269,82	2,03%
59	Curien EFG	Stockage divers	ESCPE	SOUS-SOL	31,05	48,22	0,36%
60	Curien EFG	Stockage Produits chimiques & gaz	ESCPE	SOUS-SOL	89,88	139,57	1,05%
			ESCPE		**4 253,24**	**6 604,62**	**49,74%**
61	Curien EFG	Bureau (fermé-open space)	UMR5007-LAGEP	ETAGE 1	133,00	206,53	1,56%
62	Curien EFG	Local copieur	UMR5007-LAGEP	ETAGE 1	10,68	16,58	0,12%
	Curien EFG	Salle de manip (labo…)	UMR5007-LAGEP	ETAGE 1	127,37	197,79	1,49%
	Curien EFG	Salle informatique	UMR5007-LAGEP	ETAGE 1	23,40	36,34	0,27%
63	Curien EFG	Stockage divers	UMR5007-LAGEP	ETAGE 1	11,53	17,90	0,13%
64	Curien EFG	Bureau (fermé-open space)	UMR5007-LAGEP	ETAGE 2	310,78	482,59	3,63%
65	Curien EFG	Salle d'archives	UMR5007-LAGEP	ETAGE 2	11,26	17,49	0,13%
66	Curien EFG	Salle de manip (labo…)	UMR5007-LAGEP	ETAGE 2	192,65	299,16	2,25%
67	Curien EFG	Salle de repos/détente/convivialité	UMR5007-LAGEP	ETAGE 2	4,07	6,32	0,05%
68	Curien EFG	Salle de réunion, visio,	UMR5007-LAGEP	ETAGE 2	41,81	64,92	0,49%
69	Curien EFG	Bureau (fermé-open space)	UMR5007-LAGEP	ETAGE 3	203,24	315,60	2,38%
70	Curien EFG	Salle de manip (labo…)	UMR5007-LAGEP	ETAGE 3	180,37	280,09	2,11%
71	Curien EFG	Salle de réunion, visio,	UMR5007-LAGEP	ETAGE 3	29,90	46,43	0,35%
72	Curien EFG	Bureau (fermé-open space)	UMR5007-LAGEP	RDC	22,21	34,49	0,26%
73	Curien EFG	Stockage divers	UMR5007-LAGEP	RDC	33,10	51,40	0,39%
74	Curien EFG	Salle de TP humide	UMR5007-LAGEP	SOUS-SOL	93,03	144,46	1,09%
75		**UMR5007-LABORATOIRE D'AUTOMATIQUE ET DE GENIE DES PROCEDES (LAGEP) (07)**			**1 428,40**	**2 218,08**	**16,70%**
76							
77	Curien EFG	Salle de réunion, visio,	UMR5265-C2P2	ETAGE 1	39,77	61,76	0,47%
78	Curien EFG	Bureau (fermé-open space)	UMR5265-C2P2	ETAGE 2	279,81	434,50	3,27%
79	Curien EFG	Salle de manip (labo…)	UMR5265-C2P2	ETAGE 2	511,67	794,54	5,98%
80	Curien EFG	Salle de préparation manip (Atelier)	UMR5265-C2P2	ETAGE 2	13,96	21,68	0,16%
81	Curien EFG	Stockage Produits chimiques & gaz	UMR5265-C2P2	ETAGE 2	8,35	12,97	0,10%
82	Curien EFG	Bureau (fermé-open space)	UMR5265-C2P2	ETAGE 3	383,84	596,04	4,49%
83	Curien EFG	Salle de manip (labo…)	UMR5265-C2P2	ETAGE 3	674,60	1 047,55	7,89%
84	Curien EFG	Salle de repos/détente/convivialité	UMR5265-C2P2	ETAGE 3	12,29	19,08	0,14%
85	Curien EFG	Salle de réunion, visio,	UMR5265-C2P2	ETAGE 3	40,43	62,78	0,47%
86	Curien EFG	Salle informatique	UMR5265-C2P2	ETAGE 3	24,51	38,06	0,29%
	Curien EFG	Stockage Produits chimiques & gaz	UMR5265-C2P2	ETAGE 3	17,40	27,02	0,20%
		UMR5265-CATALYSE, CHIMIE, POLYMERES ET PROCEDES (C2P2) (07)			**2 006,63**	**3 115,98**	**23,47%**
87							
88					**8 551,23**	**13 278,72**	**100%**

Université Claude Bernard Lyon 1

ESCPE

TOTAL UCBL : 2218,08 m² SHON soit 16,70%
TOTAL ESCPE : 11060,64 m² SHON soit 83,30%

BUILDING CURIEN EFG

CURIEN EFG, BATI

02 - AFFECTATION

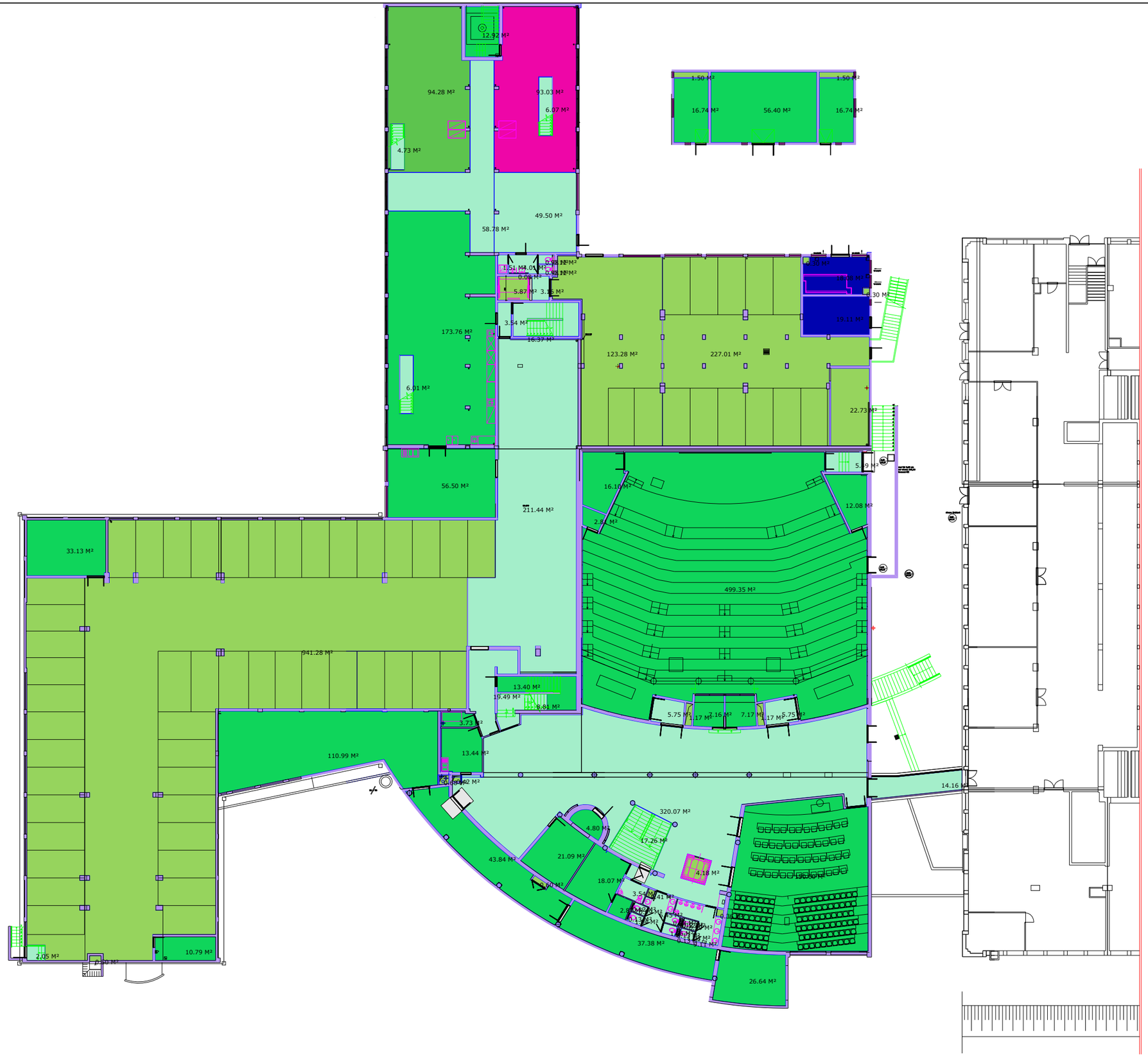

Site : BATI
BATI : CURIEN EFG
Floor : SOUS-SOL

CPE : 1 642,67
LOCAUX INDIVIS : 817,68
NON AFFECTABLE : 988,73
UMR5007-LABORATOIRE D'AUTOMATIQUE ET DE GENIE DES PROCEDES (LAGEP) (07) : 55,31

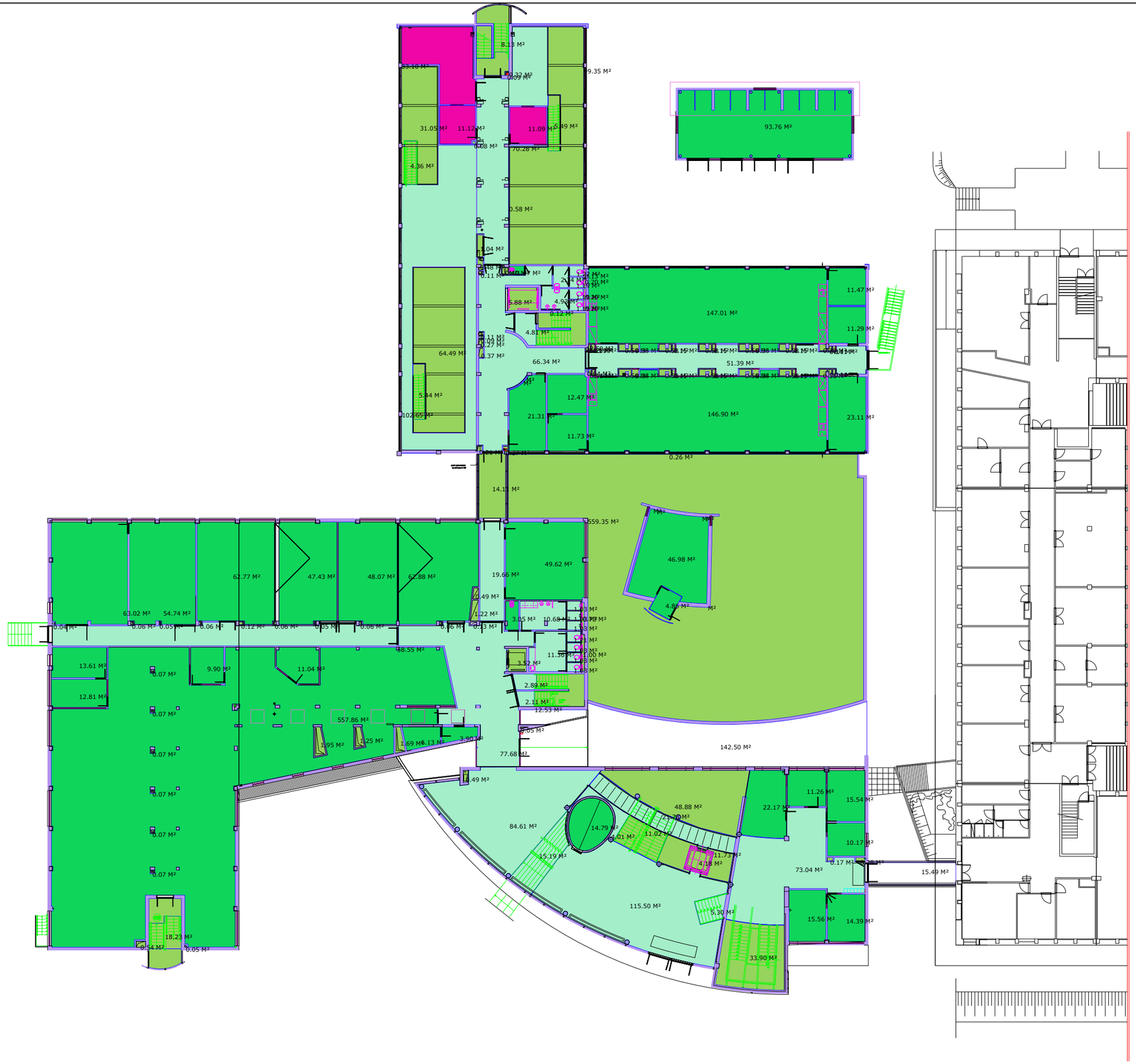

Site : BATI
BATI : CURIEN EFG
Floor : RDC

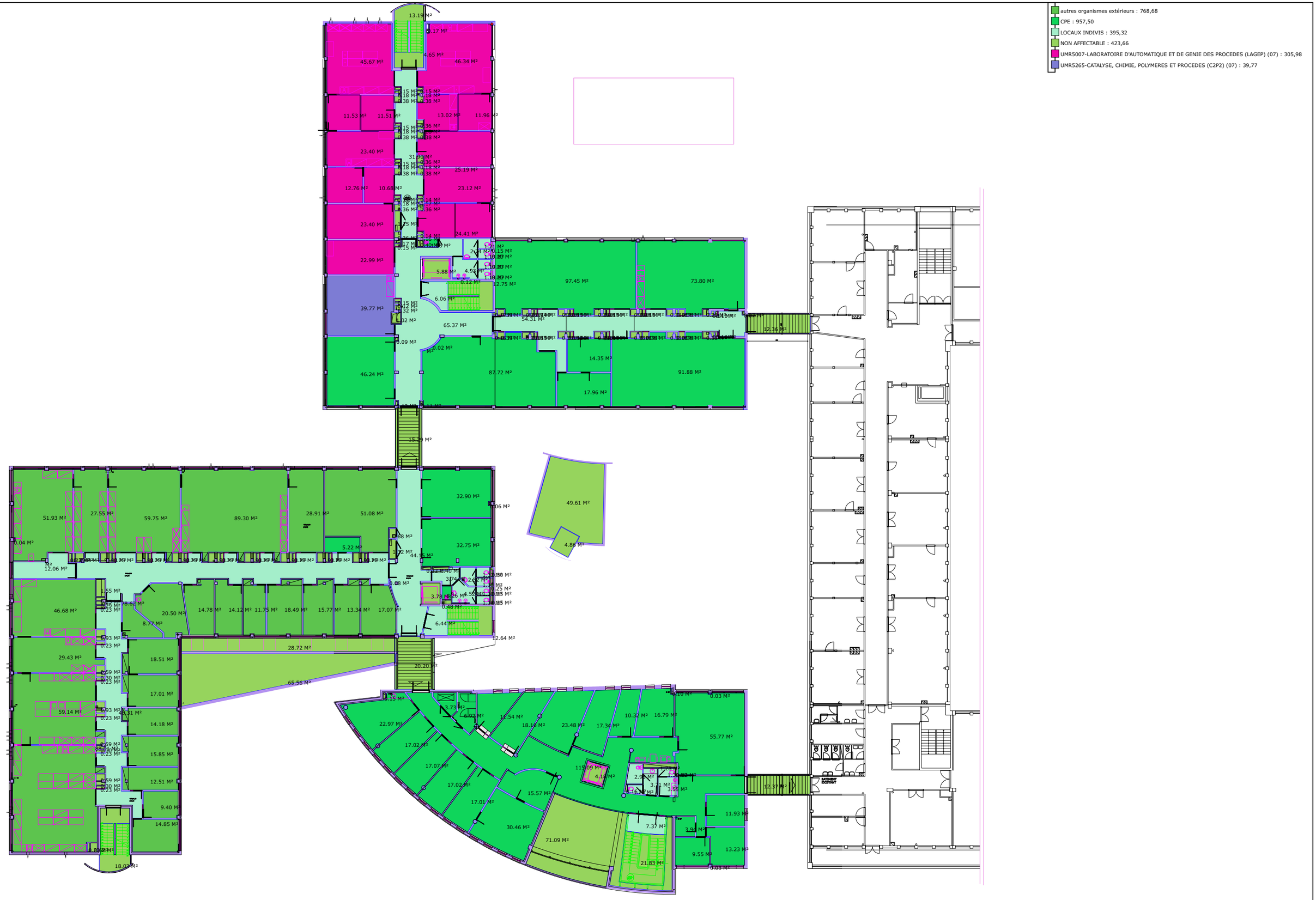
autres organismes extérieurs : 768,68
CPE : 957,50
LOCAUX INDIVIS : 395,32
NON AFFECTABLE : 423,66
UMR5007-LABORATOIRE D'AUTOMATIQUE ET DE GENIE DES PROCEDES (LAGEP) (07) : 305,98
UMR5265-CATALYSE, CHIMIE, POLYMERES ET PROCEDES (C2P2) (07) : 39,77
13.19 M²
5.17 M²
4.65 M²
45.67 M²
46.34 M²
11.53 M²
11.51 M²
13.02 M²
11.96 M²
23.40 M²
31.90 M²
25.19 M²
12.76 M²
10.68 M²
23.12 M²
23.40 M²
24.41 M²
22.99 M²
5.88 M²
4.92 M²
12.75 M²
97.45 M²
73.80 M²
6.06 M²
39.77 M²
65.37 M²
54.31 M²
12.36 M²
46.24 M²
87.72 M²
14.35 M²
91.88 M²
17.96 M²
15.29 M²
51.93 M²
27.55 M²
59.75 M²
89.30 M²
28.91 M²
51.08 M²
32.90 M²
49.61 M²
4.88 M²
5.22 M²
44.15 M²
32.75 M²
12.06 M²
46.68 M²
20.50 M²
14.78 M²
14.12 M²
11.75 M²
18.49 M²
15.77 M²
13.34 M²
17.07 M²
8.77 M²
6.44 M²
12.64 M²
28.72 M²
20.20 M²
65.56 M²
29.43 M²
18.51 M²
17.01 M²
59.14 M²
14.18 M²
15.85 M²
12.51 M²
9.40 M²
14.85 M²
18.03 M²
22.97 M²
17.02 M²
17.07 M²
17.02 M²
17.01 M²
30.46 M²
71.09 M²
18.18 M²
23.48 M²
17.34 M²
10.32 M²
16.79 M²
55.77 M²
11.93 M²
13.23 M²
9.55 M²
21.83 M²
12.37 M²
BATIMENT EXISTANT
Site : BATI
BATI : CURIEN EFG
Floor : ETAGE 1

CPE : 557,20
LOCAUX INDIVIS : 586,64
NON AFFECTABLE : 213,61
UMR5007-LABORATOIRE D'AUTOMATIQUE ET DE GENIE DES PROCEDES (LAGEP) (07) : 560,57
UMR5265-CATALYSE, CHIMIE, POLYMERES ET PROCEDES (C2P2) (07) : 813,79

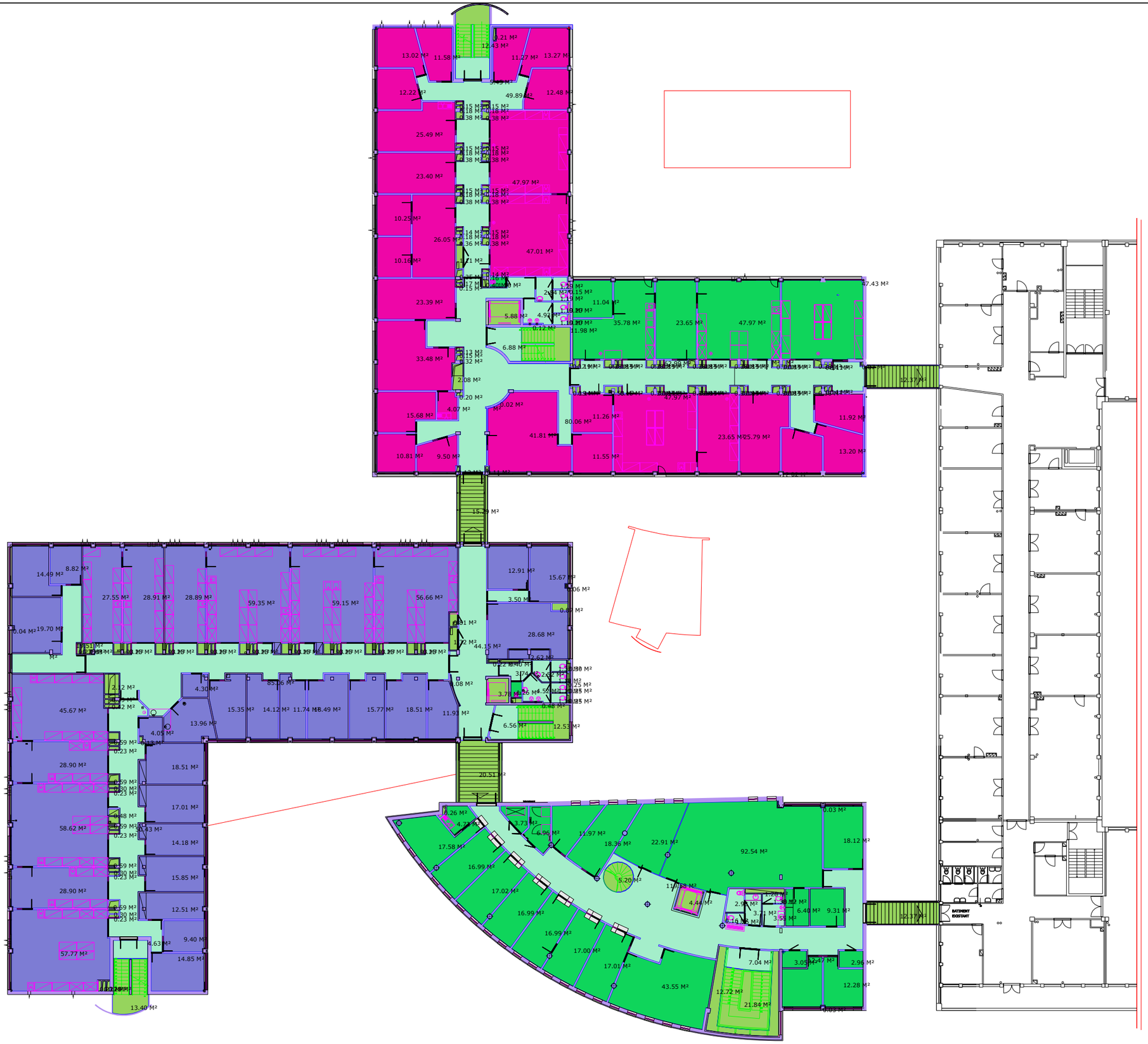

Site : BATI
BATI : CURIEN EFG
Floor : ETAGE 2

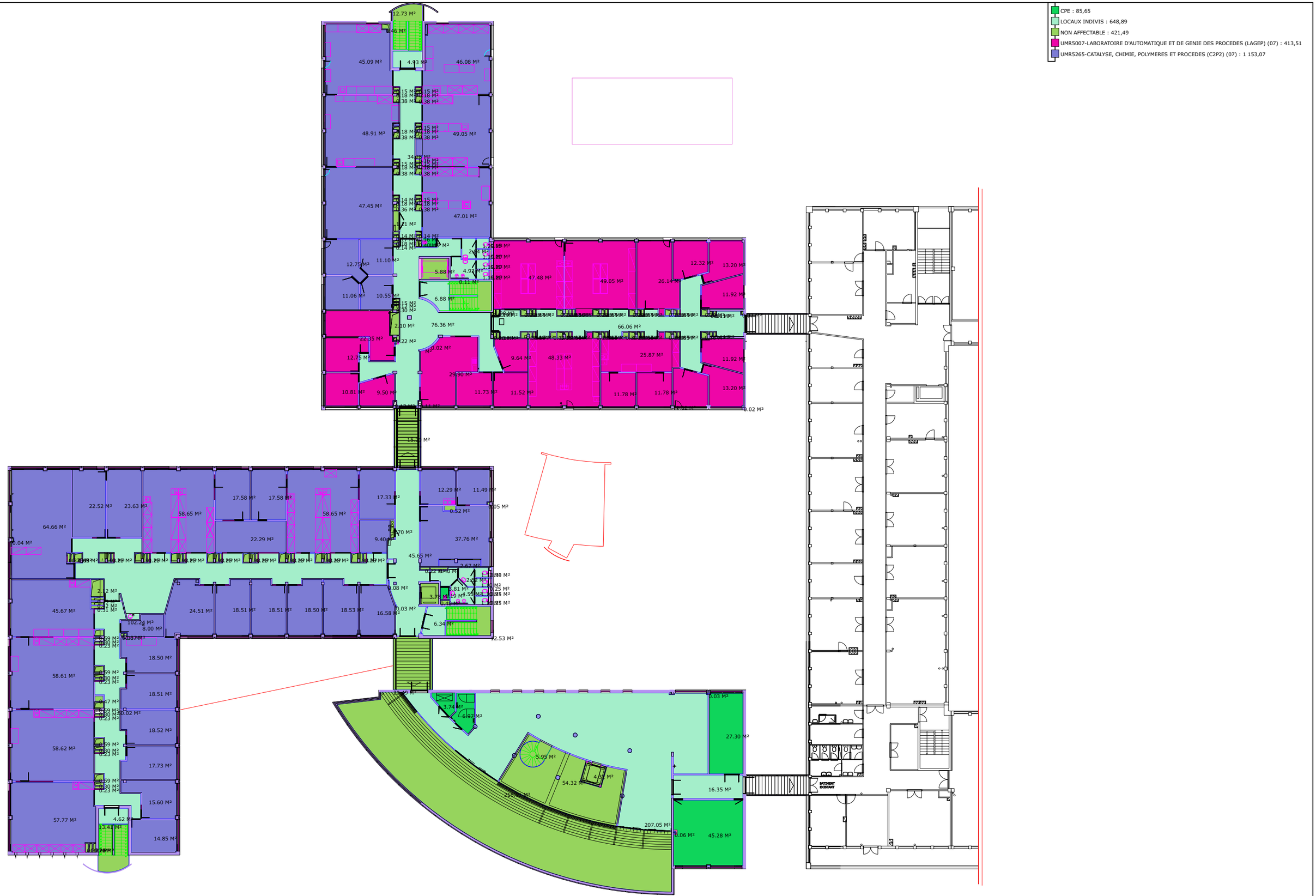

Site : BATI
BATI : CURIEN EFG
Floor : ETAGE 3

NON AFFECTABLE : 2 835,85

4.57 M²

1 046.52 M²

15.29 M²

1 145.36 M²

20.49 M²

598.85 M²

4.77 M²

Site : BATI
BATI : CURIEN EFG
Floor : TOITURE

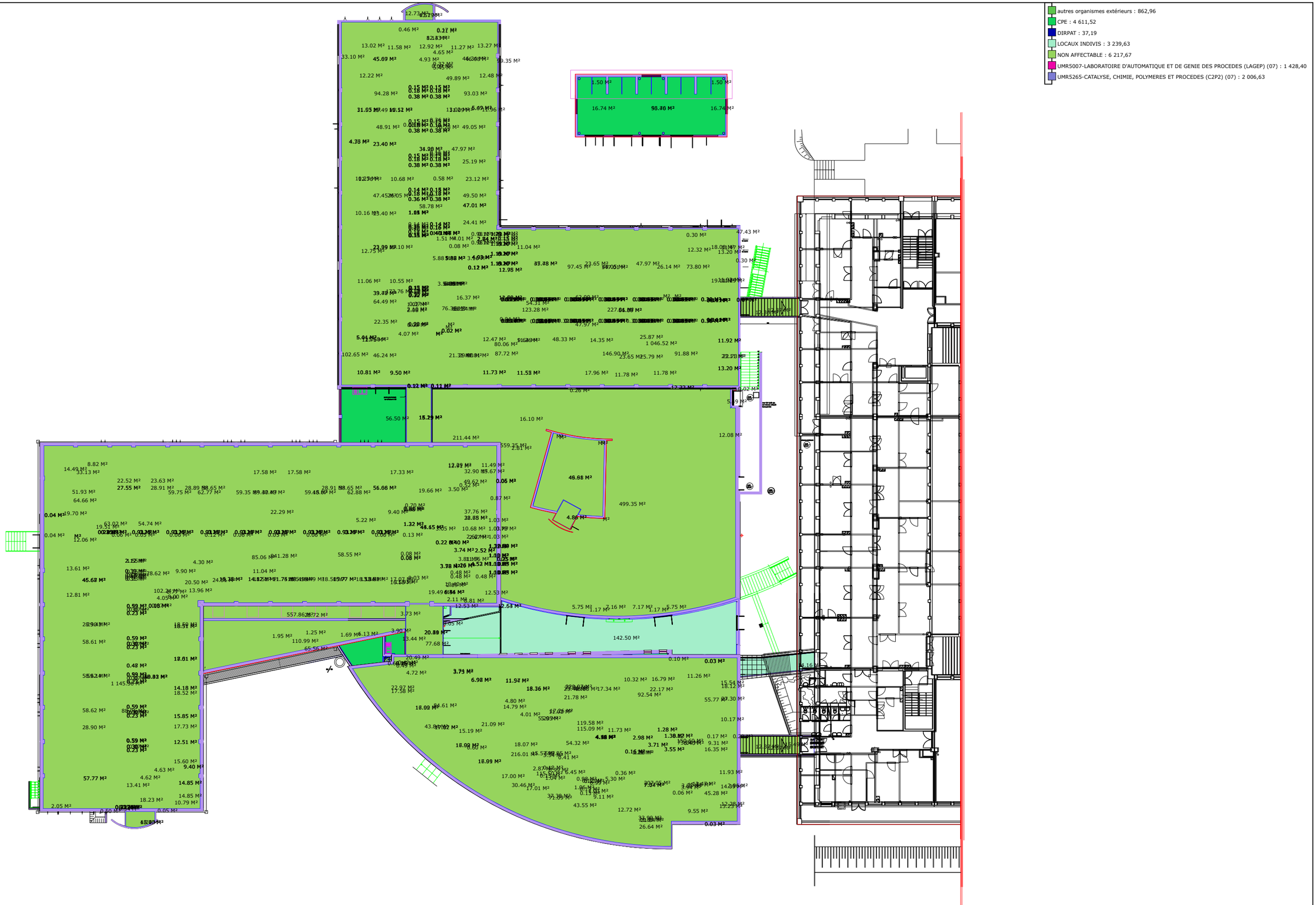

Site : BATI
BATI : CURIEN EFG
Floor : TOITURE

Université Claude Bernard Lyon 1

Délibération n°2014-244

DELIBERATION DU CONSEIL D'ADMINISTRATION DU 16 DECEMBRE 2014

DECHARGES POUR LES PORTEURS DE PROJETS EUROPEENS

Le conseil d'administration de l'UCBL dans sa séance du 16 décembre 2014,

Vu le Code de l'Education ;
Vu les statuts de l'Université ;

Après avoir délibéré, a approuvé le principe de décharges pour les porteurs de projets européens.

Résultats des votes :
Membres présents ou représentés : 25 Pour : 25 Contre : 0 Abstention(s) : 0

Fait à Villeurbanne, le 18 décembre 2014

Le Président,

François-Noël GILLY

Université Claude Bernard Lyon 1

Délibération n°2014-245

DELIBERATION DU CONSEIL D'ADMINISTRATION DU 16 DECEMBRE 2014

PROJET PRO.RE.TEX. II

Le conseil d'administration de l'UCBL dans sa séance du 16 décembre 2014,

Vu le Code de l'Education ;
Vu les statuts de l'Université ;

Après avoir délibéré, a approuvé le projet PRO.RE.TEX. II (cf. document joint).

Résultats des votes :
Membres présents ou représentés : 25 Pour : 25 Contre : 0 Abstention(s) : 0

Fait à Villeurbanne, le 18 décembre 2014

Le Président,

François-Noël GILLY

techtera
Technical Textiles Rhône-Alpes

PROJET FUI PRO.RE.TEX II

PROTECTION RENFORCEMENT D'INFRASTRUCTURES EXISTANTES

PAR COMPOSITES A RENFORT TEXTILES

DANS LE CAS DE SOLLICITATIONS EXTRÊMES

(Incendie, Séismes, Explosion)

techtera
Technical Textiles Rhône-Alpes

Fiche présentation du projet

- Acronyme : PRO.RE.TEX. II
- Durée : 48 mois
- Lancement : Janvier 2015
- Budget total : 2 230 363 euros
- Aide demandée : 1 110 642 euros

techtera
Technical Textiles Rhône-Alpes

Partenaires

Partenaires	Structure	Localisation
SULITEC	PME	St Alban de Roche (38)
FOTIA	PME	Sarcey (69)
EDS SARL	PME	Chassieu (69)
ER2I	PME	Montbonnot (38)
Ecole Centrale de Lyon / LTDS	Recherche	Ecully (69)
Université Claude Bernard Lyon 1 / LGCIE	Recherche	Villeurbanne (69)

Les enjeux du projet:

- Parmi les grandes orientations du Grenelle de l'environnement (2008), le secteur du génie civil est concerné par:
  - *La prise en compte de l'écotoxicité des produits*
  - *La nécessité de considérer les cycles de vie des matériaux*
  - *L'intégration des performances et coûts énergétiques*

- *Améliorer la sécurité et la fiabilité des infrastructures existantes pour les usagers (réhabilitation du parc immobilier, mise en sécurité des équipements industriels stratégiques)*

Objectif général du projet

Le projet PRO.RE.TEX vise à développer de nouveaux procédés constructifs de réparation , de renforcement et de protection des structures en béton, béton armé et maçonnées vis-à-vis de sollicitations extrêmes.

Il s'agit de sollicitations climatiques, environnementales et accidentelles telles que l'incendie , l'explosion ou les séismes avec des formulations de composites plus respectueuses des critères de développement durable

Quelques situations extrêmes

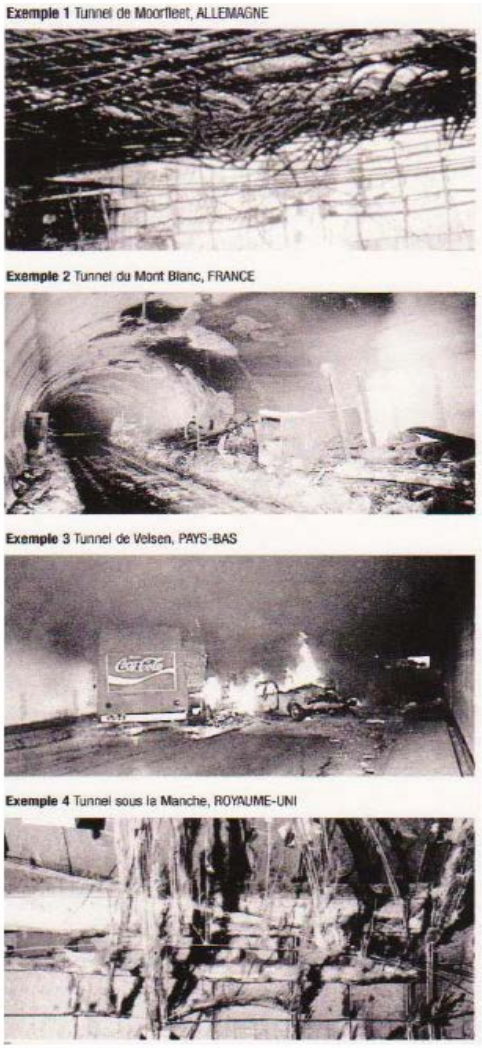

Figure 3 : Dommages induits par des incendies dans les tunnels.

Figure 1 : Incendie du pont Mathilde. Rouen. 29/10/2012

Figure 2 : Tenue au choc et à l'incendie des infrastructures routières

techtera
Technical Textiles Rhône-Alpes

Quelques situations extrêmes

Basculement la voie express
(KOBE - 1985)

Cypress Bridge
(LOMA PRIETA - 1989)

Izmit
(TURQUIE - 1999)

Figure 4 : Dommages d'origine sismique sur les structures.

La réparation des ouvrages

- ETAT DE L'ART

Réparation par post-contrainte

Réparation par béton projeté

Réparation plats métalliques

Réparation par composites

Figure 5 : Différentes techniques de réparation

Les procédés existants

- Les systèmes carbone-époxy :

Figure 6 : Renforcement par carbone – époxy.

Le champ d'application et marché potentiel

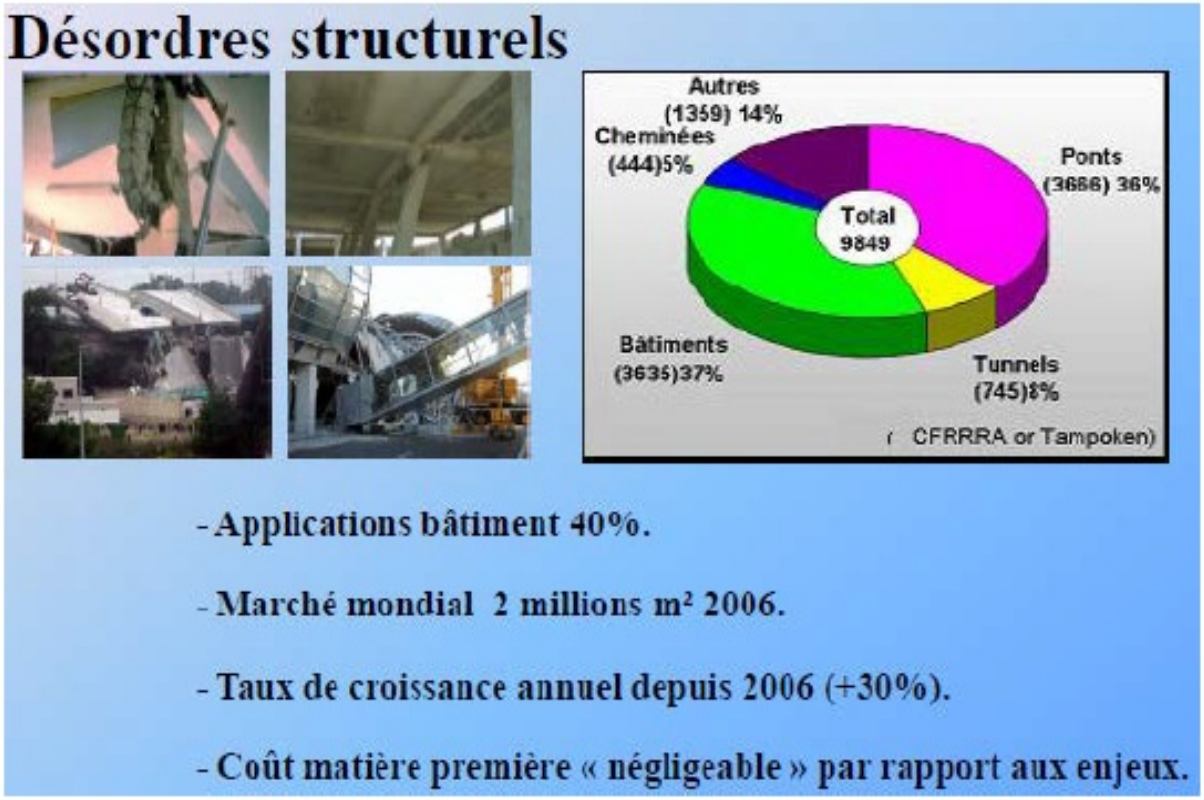

Figure 7 : Marchés de la réparation – réhabilitation structurelle.

Les éléments concernés

- Ouvrages en béton armé et flexion :

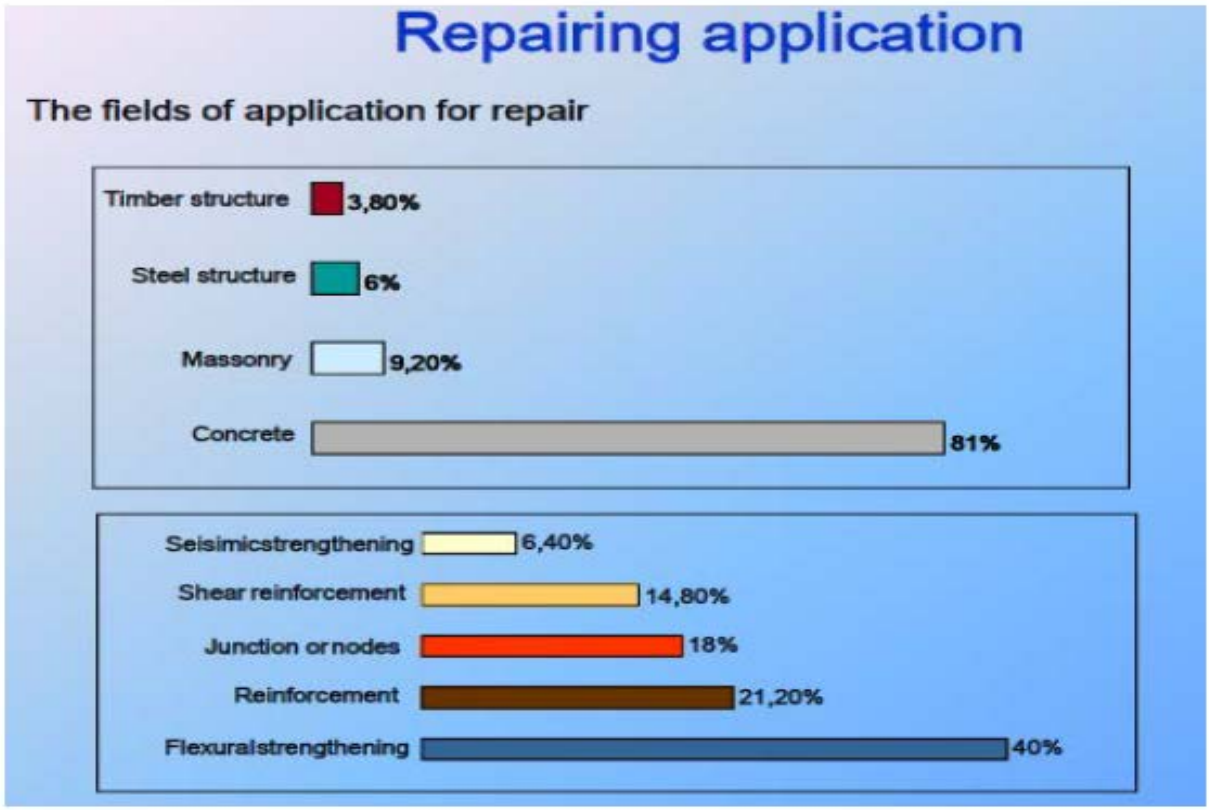

Figure 8 : Types de structures concernées par le renforcement composite.

Les limites actuelles des procédés

- Tenue en température
- Tenue à l'incendie
- Tenue au fluage
- Tenue à la fatigue

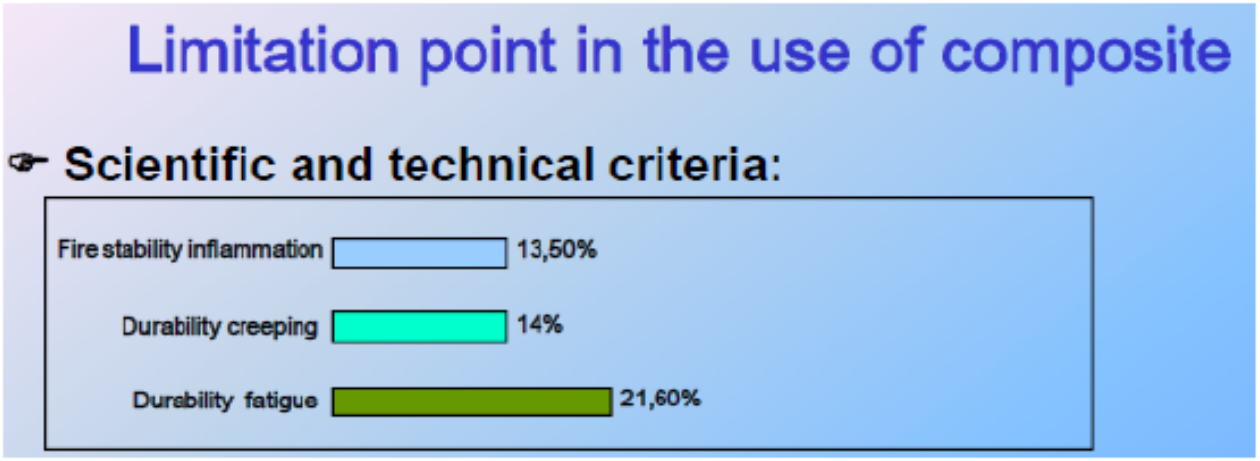

Figure 9 : Points technologiques limitant l'utilisation des composites pour le renforcement structurel.

Les objectifs de PRO.RE.TEX.

- Développer, fabriquer et commercialiser des formulations et procédés constructifs valorisant de nouveaux textiles techniques (SULITEC - FOTIA)

- Qualifier les performances des matériaux et la stabilité structurelle au regard des règles de dimensionnement des ouvrages (EUROCODES,AFTES,AFGC, FIB..)

- Minimiser les impacts environnementaux et sanitaires lors de la production, de la mise en œuvre et de l'exploitation des procédés constructifs

Les verrous scientifiques et techniques

- Optimiser la *multi-fonctionnalité* du procédé constructif :

BOUCLIER THERMIQUE

- Stabilité en température
- Écran thermique par rapport au substrat
- Durée de vie en température

RESISTANCE DU COMPOSITE DE RENFORCEMENT:

- Résistances mécaniques couplées au substrat
- Rigidité élastique couplée au substrat
- Non linéarité liée à l'endommagement
- Fissuration contrôlée en fonction des sollicitations
- Durabilité

- **Écaillage** : Perte de matière due à l'effet combiné de la pression dans les pores et des contraintes thermiques

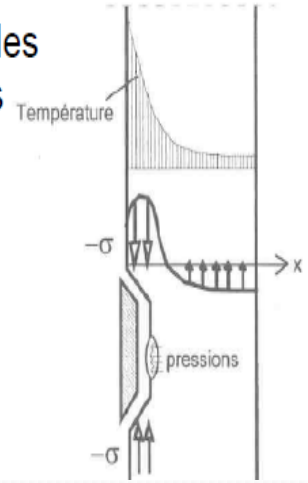

Les verrous scientifiques et techniques

- Approches multi-échelles des transferts de charge au sein du procédé constructif

- à l'échelle de la fibre(micron):

→Compatibilité physico-chimique fibre-matrice
→Traitement de surface des fibres
→Granulométrie des matrices
→Condition d'imprégnation

- à l'échelle des mèches et de l'armure textile (mm) :

→ Pré-conditionnement de la zone de transition
→ Séquençage de l'opération d'imprégnation
→ Calandrage.

- à l'échelle du composite de renforcement (mm):

→ Drapage, aiguilletage de l'armure
→ Cycle de durcissement et de maturation

- à l'échelle de la structure renforcée (m) :

→ Traitement de surface du substrat (primaire)
→ Collage ,assemblage
→ Protection vis-à-vis de l'environnement

techtera
Technical Textiles Rhône-Alpes

Une description des tâches

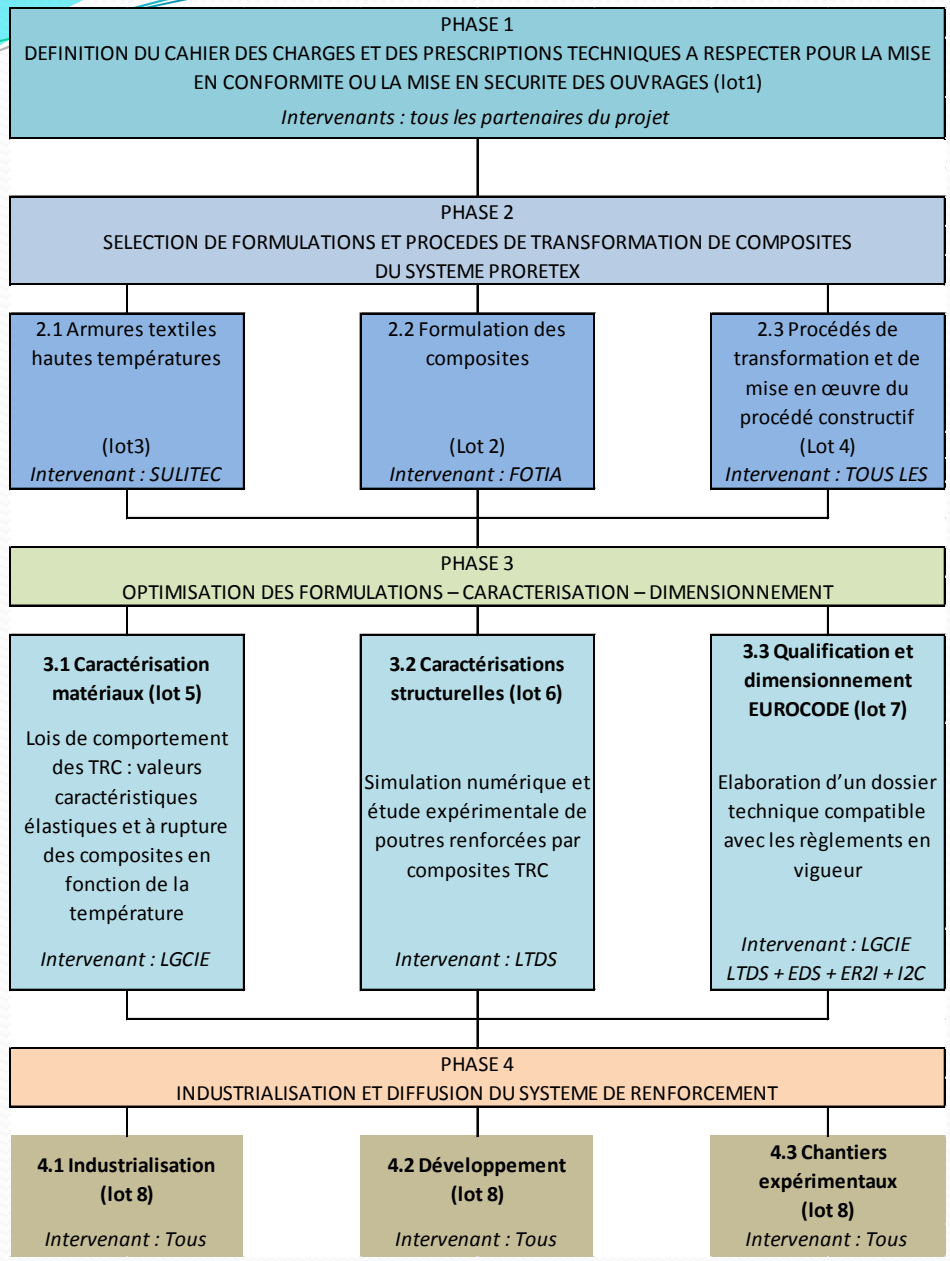

La planification des travaux

Nous avons dans un deuxième temps structuré l'ensemble de ces travaux en 8 lots.

Lot 1 : Coordinnation - Management - Intelligence économique - Dissémination - SULITEC
Lot 2 : Sélection et formulation des composites - FOTIA
Lot 3 : : Armures textiles composites hautes températures - SULITEC
Lot 4 : Techniques de transformation et mise en œuvre - SULITEC
Lot 5 : Caractérisation et qualification du matériau - LGCIE
Lot 6 : Caractérisation et qualification structurelle - LTDS
Lot 7 : Méthode de dimensionnement & les aspects normatifs - EDS
Lot 8 :Industrialisation & développement et chantiers expérimentaux - SULITEC

Livrables

Tableau récapitulatif des livrables		
L1.1	Réunion de lancement du projet	M1
L1.2	Accord de consortium	M12
L1.3	Rapport annuel d'activités année 1 & 2	M24
L1.4	Rapport annuel d'activités année 3	M36
L1.5	Rapport final d'activités	M48
L1.6	Rapports de veille	M48
L1.7	Rapport de dissémination	M48
L2.1	Pré-sélection des matrices minérales (Fotia)	M6
L2.2	Stratégie technique et commerciale (Fotia)	M18
L3.1	Pré-sélection des fibres de renforcement (Sulitec)	M6
L3.2	Stratégie technico économique (Sulitec)	M24
L4.1	Recensement et étude de faisabilité des différentes techniques de transformation (SULITEC)	M12
L4.2	Descriptif technique des procédés (SULITEC)	M24
L4.3	Bilan technico économique et stratégie commerciale (SULITEC)	M30
L5.1	Rapports d'essais des stratifiés au contact (LGCIE)	M12
L5.2	Rapports d'essais des plaques industrielles (LGCIE)	M24
L6.1	Modélisation numérique des poutres renforcées soumises à des sollicitations thermo-mécaniques (LTDS)	M24
L6.2	Validation numérique service et rupture - Conditions accidentelles (LTDS)	M42
L7.1	Proposition de règles de dimensionnement (EDS)	M30
L7.2	Identification d'un chantier expérimental (ER2I)	M36
L8.1.1	Dossier technico-économique (SULITEC)	M36
L8.1.2	Dossier industriel et juridique (SULITEC)	M38
L8.2.1	Organisation d'un workshop (SULITEC)	M36
L8.2.2	Présentation professionnelle des solutions développées	M30-M36-M48
L8.3.1	Description du chantier expérimental (ER2I et EDS)	M40
L8.3.2	Exécution et suivi du chantier (ER2I et EDS)	M48

Tableau récapitulatif des jalons		
J2.1	Fiches techniques matrices (Fotia)	M 12
J3.1	Fiches techniques des armures textiles (Sulitec)	M18
J4.1	Sélection de 2 process de fabrication et validation des procédés (Fotia)	M18
J5.1	Lois de comportement / Valeurs caractéristiques (LGCIE)	M36
J6.1	Expérimentation de poutres renforcées (LTDS)	M30
J7.1	Analyse de la faisabilité du procédé constructif (EDS)	M26
J8.1	Dossier de qualification (Sulitec)	M42

Retombées socio-économiques

- Les retombées sont industrielles.

↳ Développement et installation d'un process de fabrication de matériau composite – SULITEC

↳ Développement d'un équipement de fabrication de matériaux composites - FOTIA

- Les retombées économiques

↳ Captage de 10 % du marché de la rénovation des ouvrages d'art et génie civil, soit 200 000 m2 de surfaces par an

↳ Réalisation d'un chiffre d'affaires prévisionnel de 4 000 000 euros par an et création entre 20 emplois.

- Les retombées environnementales

↳ Développement d'un procédé constructif avec une fonction de recyclabilité plus importante que les systèmes carbones époxy.

techtera
Technical Textiles Rhône-Alpes

Budget du projet

Partenaire	Nature	Dépenses (K€)	Taux d'aide	Aide demandée (K€)
SULITEC	PME	996 377	30,00%	298 913
FOTIA	PME	596 077	30,00%	178 823
EDS	PME	263 075	45,00%	118 384
ER2I	PME	254 180	30,00%	76 254
UCBL - LGCIE	Académique	250 011	100,00%	250 011
ENISE - LTDS	Académique	470 643	40,00%	188 257
TOTAL		**2 830 363**		**1 110 642**
Total Entreprises		2 109 709		672 374
Total Recherche		720 653		438 268
Dépenses PME ETI / Dépenses totales	75%			
Subvention académique / subvention total	39%			

Nature des dépenses	Dépenses de personnel	Amortissment d'équipement	Dépenses de sous-traitance	Frais de mission	Autres dépenses	Dépenses liées à l'utilisation d'autres équipements de R&D	Autres dépenses	Dépenses forfaitaires	**Total des dépenses prévues**
TOTAL	1 082 914,22 €	62 000,00 €	425 500,00 €	82 000,00 €	238 300,00 €	- €	209 500,00 €	730 148,47 €	2 830 362,69 €

Appuis techniques externes au consortium

↳ Identification des structures appuyant les travaux du projet

- EDF SEPTEN VILLEURBANNE
- CETU LYON
- SEMALY LYON
- RATP PARIS
- ATMB
- SANEF
- Vinci construction
- CEA
- DGA
- ENSOSP (Ecole nationale scientifique des officiers sapeurs pompiers)

↳ Mise en place d'un groupement d'intérêt regroupant des représentants des structures identifiées et des partenaires

→ Présentation des travaux et des résultats obtenus et discussion des plans de travail à venir

techtera
Technical Textiles Rhône-Alpes

Vos questions

techtera
Technical Textiles Rhône-Alpes

Merci pour votre attention

Université Claude Bernard Lyon 1

Délibération n°2014-246

DELIBERATION DU CONSEIL D'ADMINISTRATION DU 16 DECEMBRE 2014

CONDITION DE REMUNERATION DES AGENTS DE L'UCBL AU TITRE DE LA LEGISLATION SUR LES DROITS D'AUTEUR

Exposé des motifs :

Dans le cadre de leurs fonctions, les agents de l'UCBL peuvent, qu'ils soient titulaires, contractuels ou vacataires, être amenés à créer des contenus susceptibles d'être protégés par les dispositions du Code de la propriété intellectuelle relatives aux droits d'auteur (*CPI, art. L. 111-1 à L. 134-9*).

Pour bénéficier d'une telle protection, les contenus doivent constituer des *« œuvres de l'esprit »* (*CPI, art. L. 112-1 et L. 112-2*), c'est-à-dire qu'ils doivent satisfaire à trois conditions :

- ne pas être régis par le droit de la propriété industrielle (ex : protection au titre d'un brevet d'invention) ;
- être concrétisés formellement ;
- et être originaux.

Dès lors, sont notamment susceptibles d'être qualifiés d'œuvres de l'esprit un article scientifique, le cours d'un enseignant, un logiciel, une photographie ou encore une vidéo.

Dans la mesure où les œuvres de l'esprit réalisées par les agents de l'UCBL l'ont été dans le cadre de leurs fonctions, l'université peut souhaiter en entreprendre l'exploitation, notamment à des fins commerciales.

Une telle exploitation commerciale par l'UCBL nécessite que les agents auteurs d'œuvres de l'esprit cèdent à l'université, à titre gratuit ou onéreux selon la volonté commune des parties, les droits d'auteur patrimoniaux qu'ils détiennent sur les œuvres qu'ils ont créées.

Ainsi, pour les hypothèses de cessions conclues à titre onéreux, et afin de limiter une rémunération trop inégalitaire des agents auteurs d'œuvres de l'esprit, le présent projet de délibération est soumis à l'approbation du conseil d'administration de l'université.

Le conseil d'administration de l'UCBL dans sa séance du 16 décembre 2014,

Vu le Code de la propriété intellectuelle ;
Vu les statuts de l'université ;

Après avoir délibéré, a approuvé :

1. que les agents de l'UCBL auteurs d'œuvres de l'esprit réalisées dans le cadre de leurs fonctions perçoivent, s'ils en émettent le souhait, une rémunération spécifique proportionnelle aux produits tirés de l'exploitation commerciale desdites œuvres par l'université.

2. que les produits tirés de la commercialisation par l'UCBL desdites œuvres sont crédités sur une ligne *ad hoc* du budget central gérée par la direction des affaires juridiques et institutionnelles de l'université.

3. que, le cas échéant, il soit procédé à la rémunération desdits auteurs selon le dispositif suivant :

   La rémunération brute des auteurs est prélevée sur la ligne budgétaire ci-dessus mentionnée.

   La part consacrée à la rémunération brute du ou des auteur(s) d'une œuvre de l'esprit commercialisée par l'UCBL ne peut être :
   - ni inférieure à 5 % du montant résultant de la commercialisation de l'œuvre ;
   - ni supérieure à 20 % du même montant.

   La composante ou le service de l'université, dont relève(nt) l'agent ou les agents auteur(s) d'une œuvre de l'esprit commercialisée par l'UCBL, détermine au sein de cette fourchette le pourcentage du montant de cession de l'œuvre qu'il convient de reverser à son ou à ses auteurs, au titre de leur rémunération brute.

   Dans l'hypothèse où une œuvre de l'esprit a été créée par plusieurs agents, le pourcentage déterminé dans les conditions prévues à l'alinéa précédent est ventilé, par la composante ou le service concerné(e), entre les auteurs et selon leur degré de contribution à la création de l'œuvre.

4. que le présent dispositif s'applique à titre expérimental du 1er janvier au 31 décembre 2015.

Installé à compter du 1er janvier 2015, un comité de suivi de l'application du dispositif se réunit au moins une fois par trimestre. Il est composé :
- du chargé de mission « numérique et systèmes d'information » de l'UCBL, animateur du comité ;
- d'un représentant du conseil d'administration ;
- d'un représentant du conseil académique ;
- d'un représentant de la direction des affaires juridiques et institutionnelles ;
- ainsi que du contrôleur de gestion.

À l'issue de l'évaluation du présent dispositif qui sera conduite en novembre 2015 dans le cadre de la préparation du budget 2016, le conseil d'administration de l'UCBL se prononcera en faveur :

- de l'adoption d'un nouveau dispositif applicable à compter du 1er janvier 2016 ;
- ou de la reconduction du dispositif expérimental du 1er janvier au 31 décembre 2016.

Résultats des votes :

Membres présents ou représentés : 25
Pour : 25
Contre : 0
Abstention(s) : 0

Fait à Villeurbanne, le 18 décembre 2014

Le Président,

François-Noël GILLY

Université Claude Bernard Lyon 1

Délibération n°2014-247

DELIBERATION DU CONSEIL D'ADMINISTRATION DU 16 DECEMBRE 2014

CAMPAGNE D'EMPLOIS 2015 : PUBLICATION DE DEUX EMPLOIS BIATSS A LA CELLULE CONGRES

Le conseil d'administration de l'UCBL dans sa séance du 16 décembre 2014,

Vu le Code de l'Education ;
Vu les statuts de l'Université ;

Après avoir délibéré, a approuvé la publication de deux emplois BIATSS à la Cellule congrès en complément de la campagne d'emplois 2015.

Résultats des votes :

Membres présents ou représentés : 25
Pour : 25
Contre : 0
Abstention(s) : 0

Fait à Villeurbanne, le 18 décembre 2014

Le Président,

François-Noël GILLY

Direction des ressources humaines
Service de gestion des personnels BIATSS
Affaire suivie par : Agnès Robat
Tél : 04 724479 85
Télécopie : 04 72 43 12 38
Courriel : agnes.robat@adm.univ-lyon1.fr

CA du 16 décembre 2014
PARTIE B
Document n° B11
Document de travail

DELIBERATION DU CONSEIL D'ADMINISTRATION DU 16 DECEMBRE 2014

PUBLICATION DES EMPLOIS BIATSS – RENTREE 2015

Exposé des motifs :

Le Conseil d'Administration doit approuver la liste des emplois BIATSS qui seront offerts au recrutement pour la rentrée 2015.

Le conseil d'administration de l'UCBL dans sa séance du 16 décembre 2014,

Vu le Code de l'Education ;
Vu la loi 68-1250 du 31 décembre 1968 relative à la prescription quadriennale des créances sur l'Etat, les départements, les communes et les établissements publics
Vu les statuts de l'Université ;
Vu l'avis du CT ;

Après avoir délibéré, a approuvé :

- La publication des emplois BIATSS conformément à la proposition de la gouvernance

EMPLOIS BIATSS

Localisation actuelle composante	N° Poste ou corps demandé si création	BAP	Catégorie	Affectation	Nature de la demande	proposition gouvernance
CELLULE CONGRES	ASI	F	A		CREATION	FAVORABLE
	ASI	F	A		CREATION	FAVORABLE

Université Claude Bernard Lyon 1

Délibération n°2014-248

DELIBERATION DU CONSEIL D'ADMINISTRATION DU 16 DECEMBRE 2014

SCHEMA DIRECTEUR DU SYSTEME D'INFORMATION

Le conseil d'administration de l'UCBL dans sa séance du 16 décembre 2014,

Vu le Code de l'Education ;
Vu les statuts de l'Université ;

A été informé et a discuté de l'avancement du Schéma Directeur du Système d'Information.

Fait à Villeurbanne, le 18 décembre 2014

Le Président,

François-Noël GILLY

Université Claude Bernard Lyon 1

Délibération n°2014-249

DELIBERATION DU CONSEIL D'ADMINISTRATION DU 16 DECEMBRE 2014

HEURES COMPLEMENTAIRES D'ENSEIGNEMENT

Le conseil d'administration de l'UCBL dans sa séance du 16 décembre 2014,

Vu le Code de l'Education ;
Vu les statuts de l'Université ;

A été informé de la stratégie de maitrise des heures complémentaires d'enseignement.

Fait à Villeurbanne, le 18 décembre 2014

Le Président,

François-Noël GILLY

Université Claude Bernard Lyon 1

Délibération n°2014-250

DELIBERATION DU CONSEIL D'ADMINISTRATION DU 16 DECEMBRE 2014

TITRE 2 DU REGLEMENT INTERIEUR DE L'UCBL

Le conseil d'administration de l'UCBL dans sa séance du 16 décembre 2014,

Vu le Code de l'Education ;
Vu les statuts de l'Université ;

A discuté du projet de titre 2 du règlement intérieur de l'UCBL (4 titres) (cf. document joint).

Fait à Villeurbanne, le 18 décembre 2014

Le Président,

François-Noël GILLY

REGLEMENT INTERIEUR UCBL / PROJET TITRE 2

TITRE 2 – DISPOSITIONS COMMUNES

Chapitre 5 - Dispositions générales

Article 16: comportement général
Article 17 : harcèlement
Article 18 : effets et objets personnels
Article 19 : égalité femmes-hommes
Article 20 : plagiat
Article 21 : informatique
Article 22 : communication / charte graphique

Chapitre 6 - Respect des règles de santé – sécurité - environnement

Article 23 : rôles et responsabilités en matière de prévention des risques
Article 24 : fonctionnaire de sécurité défense
Article 25 : interdiction de fumer, consommation d'alcool et de substances illicites
Article 26 : préservation de l'environnement, traitement des déchets
Article 27 : respect des consignes de sécurité, circulation et évacuation

Chapitre 7 - Dispositions concernant les sites et les locaux

Article 28 : maintien de l'ordre dans les locaux
Article 29 : accès aux campus et aux différents locaux
Article 30 : activités dans les locaux
Article 31 : circulation et stationnement
Article 32 : vol, acte de vandalisme
Article 33 : vidéo protection et contrôle d'accès

TITRE 2 – DISPOSITIONS COMMUNES

Chapitre 5 – Dispositions générales

Article 16 : comportement général

Le comportement des personnes doit être conforme aux lois et règlements en vigueur ainsi qu'aux règles communément admises en matière de civilité et de respect d'autrui.

Il ne doit pas être de nature :

- à porter atteinte au principe de laïcité du service public de l'enseignement supérieur ;
- à porter atteinte à la santé, l'hygiène et la sécurité des personnes et à la sécurité des biens ;
- à porter atteinte à l'ordre public et au bon fonctionnement de l'université ;
- ou à créer une perturbation dans le bon déroulement des activités d'enseignement et de recherche, administratives, sportives et culturelles et de toute manifestation autorisée sur les différents sites de l'université.

Article 17 : harcèlement

Sont des délits punissables dans les conditions prévues par les articles 222-33 à 222-33-2 du code pénal :

- le fait de harceler autrui par des agissements répétés ayant pour objet ou pour effet une dégradation des conditions de travail, susceptibles de porter atteinte à ses droits et à sa dignité, d'altérer sa santé physique ou mentale ou de compromettre son avenir professionnel ;
- le fait de harceler autrui dans le but d'obtenir des faveurs de nature sexuelle.

Toute personne victime/témoin de harcèlement moral ou sexuel en informe au plus vite la présidence de l'université.

Les faits de harcèlement peuvent donner lieu à une comparution devant la section disciplinaire compétente ainsi qu'à des sanctions, indépendantes de la mise en œuvre de poursuites pénales.

Article 18 : effets et objets personnels

Les biens personnels étant toujours réputés demeurer sous la garde de leur propriétaire ou détenteur, l'UCBL ne peut être tenue pour responsable de leur disparition ou de l'atteinte qui leur serait portée.

Article 19 : égalité femmes-hommes

Une charte pour l'égalité entre les femmes et les hommes a été adoptée par le Conseil d'Administration de l'Université Claude Bernard Lyon 1 le 18 décembre 2007.

L'université s'engage à veiller au respect mutuel entre les sexes et à lutter contre les stéréotypes et toutes les discriminations.

L'université s'est également dotée d'une mission égalité entre les femmes et les hommes qui a notamment pour objectifs de :

- promouvoir l'égalité des chances des étudiantes et des étudiants dans les études scientifiques et de santé ainsi que dans leur orientation professionnelle,
- assurer, pour le personnel de l'université Claude Bernard Lyon 1, l'égalité entre les hommes et les femmes dans le traitement et le déroulement des carrières,

Article 20 : plagiat

Les travaux des personnels et des étudiants doivent revêtir un caractère personnel (thèses, mémoires, travaux de recherches, etc…). Tout plagiat, y compris de documents issus de sites internet, pourra faire l'objet de sanctions disciplinaires indépendantes de la mise en œuvre de poursuites pénales.
Le plagiat consiste notamment à :

- Reproduire un texte ou une partie seulement d'un auteur et de le présenter comme le sien, en omettant de mentionner la source.
- Utiliser des images, des graphiques extraits de sources externes sans en préciser la source.

Conformément au code de la propriété intellectuelle, les courtes citations sont autorisées si le nom de l'auteur et de la source dont elles sont tirées sont clairement indiqués.

Article 21 : informatique

Article 21-1 : usage des moyens de communication - ressources informatiques
Chaque utilisatrice ou utilisateur des ressources informatiques et des services internet et intranet mis à disposition par l'université doit se conformer aux lois en vigueur ainsi qu'à la Charte pour l'utilisation des ressources informatiques de l'UCBL qui fixe les règles d'utilisation des ressources informatiques et des mesures de sécurité afférentes à l'UCBL.

Article 21-2 : utilisation des fichiers de personnels et étudiants
Conformément à la loi relative à l'informatique, aux fichiers et aux libertés du 6 janvier 1978, toute personne dont les données personnelles font l'objet d'un traitement automatisé est informée, sans délais, de l'existence et des finalités de ce traitement, ainsi que des droits dont elle dispose.
L'Université assure ces personnes d'une utilisation conforme de leurs données aux missions de service public dont elle a la charge. En ce sens, l'Université exclut toute utilisation commerciale des informations personnelles collectées auprès de ses usagers et de ses personnels.

Article 21-3 : Correspondant Informatique et Libertés (CIL)
Le CIL veille à la bonne application de la loi informatique et libertés dans l'établissement et alerte le Président (responsable des traitements) en cas de difficultés.

Article 22 : communication / charte graphique

Tout document ou publication émanant d'une structure de l'UCBL doit faire référence, quel que soit son support à son appartenance à l'UCBL.
Les documents officiels portent obligatoirement le logo de l'UCBL tel qu'il est défini dans la charte graphique de l'établissement. L'utilisation du logo de l'UCBL pour tout autre usage que celui des services de l'UCBL doit être soumise à une autorisation préalable du Président de l'UCBL.

Chapitre 6 - Respect des règles de santé – sécurité - environnement

Article 23 : rôles et responsabilités en matière de prévention des risques

Le Président est responsable de la discipline, de la santé et de la sécurité des personnels et des usagers dans le cadre de leur activité. Il détermine la politique de santé et de sécurité de l'université.

En tant que responsable des services, le directeur général des services est chargé de la mise en œuvre de la politique définie par le Président en matière de santé et de sécurité.

Les chefs de services centraux, les directeurs de composantes, de services communs, de départements et d'unités sont chargés par le Président dans le cadre de leurs fonctions du bon fonctionnement et de la discipline dans leurs structures. Ils assurent la sécurité et la protection de la santé du personnel et des usagers, de la sauvegarde des biens dont ils disposent et de la préservation de l'environnement conformément à la règlementation en vigueur et aux règles de sécurité propres à l'UCBL.

En particulier, Ils sont responsables de la santé et la sécurité du personnel et des usagers et doivent :

- nommer un ou plusieurs assistants de prévention (AP) et/ou un conseiller de prévention (CP), élaborer les lettres de missions des AP/CP conformément aux modèles cadres de l'établissement ;
- évaluer les risques à chaque modification et évolution de la structure ou au minimum annuellement, établir un plan d'actions ou un programme de prévention, réaliser le document unique d'évaluation des risques de leur structure et le transmettre à l'autorité dont ils dépendent avec copie au conseiller de prévention référent et mettre en place le registre de santé et de sécurité au travail ;
- former à la sécurité les nouveaux entrants et les agents pour l'exercice de leurs missions, gérer les habilitations, transmettre les informations nécessaires au suivi médical des personnels, veiller au suivi médical de tous les agents dont il a la charge ;
- s'assurer de la réalisation des contrôles obligatoires des équipements de travail et de protection (collective et individuelle) de la structure ;
- élaborer les plans de prévention pour les entreprises extérieures prestataires de la structure ;
- faire respecter le règlement intérieur, diffuser et faire respecter les consignes de sécurité, veiller à la sauvegarde des biens et la protection de l'environnement ;
- organiser l'activité pour que les agents ou usagers ne soient pas en situation de travail isolé.

En cas de mise en œuvre de la procédure de danger grave et imminent, le directeur ou chef de service participe immédiatement à une enquête (cf. procédure danger grave et imminent).

Il appartient au directeur ou chef de service de veiller au financement des mesures relatives à la maîtrise des risques propres aux activités dont il a la responsabilité.

Article 24 : fonctionnaire de sécurité défense

Le fonctionnaire de sécurité de défense (FSD) de l'UCBL :

- est le relais du Haut Fonctionnaire de Défense et de Sécurité du Ministère de l'Enseignement Supérieur et de la Recherche au sein de l'établissement,
- mène une action coordonnée avec les FSD des Etablissements Publics Scientifiques et Technologiques (EPST),
- propose et met en œuvre des actions de sensibilisation et des mesures de sécurité au sein des laboratoires de l'Université,
- propose en accord avec le Conseil Académique une initiation à la protection du patrimoine intellectuel au niveau de la licence professionnelle, des masters professionnels et auprès des doctorants,
- conseille le Président de l'université dans la validation des ordres de mission à l'étranger,
- participe à l'instruction de la classification des zones à régime restrictif,
- conserve les documents classés « confidentiel défense ».

Le FSD est nommé par le Haut Fonctionnaire de Défense et de Sécurité du Ministère de l'Enseignement Supérieur et de la Recherche sur proposition du Président de l'Université.

Article 25 : interdiction de fumer, consommation d'alcool et de substances illicites

Article 25-1 : interdiction de fumer
Il est interdit de fumer et de vapoter dans tous les locaux de l'UCBL.

Article 25-2 : alcool
Dans le contexte d'une politique de prévention des risques, de la préservation de la santé et de la sécurité, la consommation de boissons alcoolisées est interdite au sein et dans le cadre des activités de l'UCBL.

Toutefois, à titre exceptionnel, les seules boissons alcoolisées autorisées à la consommation sont le vin, la bière, le cidre et le poiré. Une telle consommation ne peut intervenir qu'au cours de repas dans des lieux dédiés à la restauration ou à l'occasion d'événements ponctuels de convivialité auxquels il est systématiquement associé une prise de nourriture.

La consommation d'alcool par une personne au sein de l'UCBL ne peut être telle qu'elle entraine une concentration d'alcool dans son sang supérieure ou égale à 0,5 gramme par litre.

Article 25-3 : stupéfiants
La consommation de toute substance classée stupéfiante est strictement interdite dans l'enceinte et dans le cadre des activités de l'université.

Il est interdit d'introduire ou de transporter illégalement dans les locaux universitaires et dans le cadre des activités de l'université toute substance, tout matériel ou instrument dangereux lié à l'usage de stupéfiants, illicite, nuisible à la santé ou contraire aux impératifs de salubrité ou d'ordre public.

Article 26 : respect des consignes de sécurité, circulation et évacuation

Article 26-1 : consignes générales de sécurité
Afin de préserver la sécurité et la santé de tous, quel que soit le lieu où elle se trouve au sein de l'université, toute personne doit impérativement prendre connaissance et respecter :

- les consignes générales de sécurité, notamment les consignes d'évacuation en cas d'incendie ;

- la signalétique des locaux à risques et les consignes particulières de sécurité, notamment celles relatives à la détention ou la manipulation des produits dangereux au sein des laboratoires et au port des équipements de protection individuelle.

Les consignes de sécurité, les plans d'évacuation des bâtiments et la localisation des extincteurs sont affichés dans tous les bâtiments.
Tout nouveau personnel entrant dans l'établissement est informé par le directeur de son service d'affectation des règles de santé-sécurité de l'établissement ainsi que des consignes relatives à son poste de travail.
Tout personnel a l'obligation de se rendre aux convocations pour des formations relatives à la santé-sécurité de son activité.

Article 26-2 : circulation dans les bâtiments – usages et vacuité

Dans les bâtiments, la circulation des personnes doit être facilitée. Les couloirs et les escaliers devront être exempts de tout objet ou encombrant diminuant la largeur de passage, gênant la circulation ou pouvant générer des fumées, de manière à assurer la vacuité des voies d'évacuation.

Il est strictement interdit de rendre non utilisable une sortie ou une issue de secours règlementaire.

L'usage des rollers, skateboards et autres engins similaires est interdit à l'intérieur des bâtiments.

Article 26 -3 : évacuation des bâtiments de l'UCBL
Lors du déclenchement du signal d'alarme incendie dans un bâtiment et dans tous les cas, l'ensemble des personnes qui y sont présentes doivent immédiatement évacuer les locaux, respecter les consignes données par les guides d'évacuation et rejoindre le point de rassemblement prévu. Les personnels ne doivent pas réintégrer les bâtiments avant que l'ordre n'en ait été donné par le responsable d'évacuation ou les services de secours.

Des responsables de la sécurité et de l'évacuation des bâtiments de l'UCBL sont désignés par le Président parmi les personnels de l'Université.

- Ils sont présents ou officiellement représentés sur leur site pendant les heures d'ouverture normales ou à l'occasion de manifestations exceptionnelles.
- Ils font cesser toute activité présentant un danger grave et imminent d'incendie, d'explosion ou d'accident chimique.
- Ils organisent l'évacuation des bâtiments en cas de nécessité et notamment ils désignent des personnels chargés de l'évacuation pour les bâtiments dont ils ont la responsabilité et ils s'assurent de leurs compétences par la formation et de leurs remplacements en cas de mutations. Ils organisent des exercices annuels d'évacuation (2 à 3 par an suivant les bâtiments).

Article 26-4 : alertes et accidents
En cas d'évènements impliquant ou non des personnes, l'alerte doit être donnée conformément aux consignes indiquées dans chaque bâtiment. L'assistance à personnes doit être organisée en faisant intervenir les secours. Des défibrillateurs sont à disposition sur chacun des sites.
Sur les sites Doua et Rockefeller, un poste de sécurité et un service médical prennent en charge l'assistance à personne.

Article 27 : préservation de l'environnement, traitement des déchets

L'ensemble des espaces verts et des espaces communs doit être respecté. Aucun déchet, produit, matériel ou carton ne doit être abandonné à l'intérieur ou à l'extérieur des bâtiments. Ils doivent être triés et mis dans les containers ad hoc.
La gestion et l'élimination des déchets spéciaux (chimiques, biologiques, radioactifs) quel que soit leur état (liquide et solide) sont coordonnées par le service hygiène et sécurité conformément à la réglementation en vigueur (cf. site intranet).

Chapitre 7 - Dispositions concernant les sites et les locaux

Article 28 : maintien de l'ordre dans les locaux

Le Président de l'UCBL assure l'ordre et la sécurité sur le domaine universitaire. Il peut prendre toute disposition d'exclusion ou de fermeture en cas de risque d'atteinte portée à la sécurité ou à l'ordre public.

Le Président habilite par arrêté des personnels de l'établissement en matière de sécurité et de maintien de l'ordre pour :

- demander à toute personne accédant aux locaux ou enceintes de l'université de justifier le caractère régulier de sa présence, notamment pour les usagers, par production de la carte d'étudiant de l'année en cours portant une photographie de son titulaire,
- assurer le respect des règlements et constater les manquements,
- déposer plainte au nom du Président de l'Université lorsque des manquements sont constatés,
- faire appel à la force publique, sur délivrance d'un ordre de réquisition.

Article 29 : accès aux campus et locaux

L'accès aux locaux et enceintes universitaires fermées relevant de l'UCBL est réservé aux personnels, aux usagers et aux personnes qui participent dans des conditions régulières aux activités pédagogiques, scientifiques et culturelles organisées à l'UCBL, aux personnes invitées ainsi qu'à toute personne dont la présence, à titre bénévole ou professionnel, est nécessaire, de manière occasionnelle ou permanente, à l'organisation ou au bon déroulement de ces activités.

L'accès est également autorisé aux personnes qui participent à des activités hébergées, autorisées ou agréées par l'université par décision du Président de l'université ou d'un personnel ayant reçu délégation à cet effet.

Les personnes mentionnées à l'alinéa précédent doivent être en mesure de justifier à tout moment du caractère régulier de leur présence dans les locaux et enceintes universitaires, sur requête d'un des personnels habilités à cet effet par arrêté du Président de l'UCBL.

En cas de défaut ou d'insuffisance de justification, ces personnels peuvent demander aux personnes présentes de quitter les lieux sans délai et les mettre en demeure à cette fin, sous peine de réquisition de la force publique et d'établissement d'un procès-verbal susceptible de justifier des poursuites judiciaires et disciplinaires.

L'introduction et la divagation d'animaux sont interdites sur le domaine universitaire, à l'exception des animaux accompagnant les personnes en situation de handicap, les personnes chargées de la sécurité ainsi que celles titulaires d'une autorisation expresse.

Les espaces ouverts des sites de la Doua et de Lyon Sud sont accessibles aux personnes étrangères à l'établissement. Toutefois, l'accès aux locaux est réservé aux personnels, aux usagers et à toute personne conformément aux dispositions des premiers et deuxièmes alinéas du présent article.

Article 30 : activités sur le domaine public universitaire

Article 30 – 1 : activités générales
Le domaine public universitaire est utilisé conformément à son affectation, à sa destination, et à la mission de service public dévolue à l'université.

Les usagers, le personnel ainsi que toute autre personne physique ou morale sont tenus de n'exercer, sur le domaine universitaire aucune activité contraire aux lois, à l'ordre public et aux bonnes mœurs.

Hormis le personnel dans le cadre de l'exercice de ses missions, nul ne peut exercer une quelconque activité sur le domaine universitaire sans avoir obtenu au préalable un titre d'occupation du domaine public délivré par le Président de l'UCBL sous la forme d'une convention ou d'un acte administratif unilatéral et être à jour des autorisations liées à son activité.

Notamment, la distribution de tracts ou de tout document par une personne extérieure à l'université est interdite, sauf autorisation expresse accordée par le Président.

A tout moment, le Président de l'UCBL peut résilier ou retirer le titre d'occupation qu'il a délivré, pour des motifs tirés de l'intérêt général ou de l'inexécution des clauses et conditions dudit titre.

Article 30 – 2 : affichage, distribution de tracts par des personnels et étudiants
En matière d'affichage, l'information syndicale ou associative des étudiants et personnels s'effectue sur des panneaux spécifiques. Tout affichage sauvage est interdit.

Les affichages et distributions de tracts ne doivent pas :

- être susceptibles d'entraîner des troubles à l'ordre public ;
- porter atteinte au fonctionnement de l'université et aux principes fondamentaux du service public de l'enseignement supérieur (égalité, laïcité, neutralité) ;
- porter atteinte au respect des personnes et à l'image de l'université ;
- constituer ou inciter à des actions de prosélytisme, de provocation ou de discrimination,
- être irrespectueux de l'environnement et des biens de l'Université, notamment des locaux universitaires.

La distribution de tracts ou de tout document par les usagers et les personnels est autorisée au sein de l'université dans le respect de la liberté d'information et d'expression à l'égard des questions politiques, économiques, sociales et culturelles.

Les documents affichés ou distribués doivent mentionner de façon claire et précise leur auteur. La responsabilité du contenu de ces documents incombe aux organisations qui les signent ou les diffusent.

Les affichages relatifs à la représentation syndicale et associative pour lesquels des problèmes sont constatés sont soumis à l'arbitrage du Président.

Article 31 : circulation et stationnement

Article 31- 1 : circulation
Les règles de conduite du Code de la route s'appliquent sur tout le domaine universitaire. Les automobilistes, les motocyclistes, les cyclistes et les piétons doivent s'y conformer.

Article 31-2 : stationnement
Le stationnement des véhicules sur le campus universitaire n'est ouvert qu'aux personnels de l'UCBL, aux usagers et aux personnes dûment autorisées.
Il est interdit de stationner en dehors des emplacements prévus à cet effet et, notamment, sur les aires réservées aux personnes handicapées, les voies d'accès aux pompiers et véhicules de secours ainsi que sur les zones de cheminement ou d'évacuation (issues de secours, zones de livraison…).
Tout contrevenant pourra voir son véhicule immobilisé ou déplacé.
En cas d'abandon de véhicule dans les enceintes universitaires, une mise en fourrière sera effectuée sans préavis aux frais du propriétaire.

Article 32 : acte de vandalisme, vol

Les usagers et les personnels doivent respecter tous les biens matériels (locaux, matériels, mobiliers…) sur l'ensemble de l'université. En cas de flagrant délit de vol ou de destruction de matériel, l'intéressé sera déféré devant les autorités compétentes.

Article 33 : vidéo protection et contrôle d'accès (cf. charte vidéo protection et charte du contrôle d'accès)

Article 33-1 : vidéo protection
Dans le respect des libertés publiques, individuelles et syndicales, la vidéo protection permet de dissuader le vol et le vandalisme, d'anticiper les situations anormales et d'éclairer les enquêteurs en cas d'incidents.
Un dispositif de signalisation du système de vidéo protection dans chaque site équipé de caméras est mis en place. Ce dispositif comporte la mention de l'existence du collège d'éthique de la vidéo protection et ses coordonnées. Cette information est visible par toute personne pénétrant dans une zone contrôlée par vidéo protection.

Les règles de visualisation, de conservation et d'accès aux images sont décrites dans la charte éthique de la vidéo protection qui a été adoptée par le conseil d'administration de l'université dans sa séance du novembre 2011.

Article 33-2 : contrôle d'accès
Il est remis une carte CUMUL permettant notamment l'accès aux locaux et enceintes à tous les membres du personnel, à tous les usagers de l'établissement et aux personnes autorisées.
La charte du contrôle d'accès a été adoptée par délibération du conseil d'administration dans sa séance du 14 décembre 2010.

Université Claude Bernard Lyon 1

Délibération n°2014-251

DELIBERATION DU CONSEIL D'ADMINISTRATION DU 16 DECEMBRE 2014

MOTION RELATIVE A LA BAISSE DU BUDGET DE L'ENSEIGNEMENT SUPERIEUR ET DE LA RECHERCHE

Les élus étudiants GAELIS ont soumis au conseil d'administration une motion relative à la baisse du budget de l'Enseignement Supérieur et de la Recherche.

Le conseil d'administration de l'UCBL dans sa séance du 16 décembre 2014,

Vu le Code de l'Education ;
Vu les statuts de l'Université ;

Après avoir délibéré, n'a pas adopté le texte de la motion soumise par les élus étudiants GAELIS relative à la baisse du budget de l'Enseignement Supérieur et de la Recherche.

Résultats des votes de cette motion :
Membres présents ou représentés : 25
Pour : 11
Contre : 12
Abstention(s) : 2

Fait à Villeurbanne, le 18 décembre 2014

Le Président

François-Noël GILLY

Université Claude Bernard Lyon 1

Délibération n°2014-252

DELIBERATION DU CONSEIL D'ADMINISTRATION DU 16 DECEMBRE 2014

AIDE FINANCIERE A LA MOBILITE INTERNATIONALE ETUDIANTE VERSEE PAR L'ESPE

Exposé des motifs :

L'ESPE de l'Académie de Lyon a vu dans la mobilité internationale un puissant levier pour une formation professionnelle de qualité. En développant leurs compétences linguistiques, culturelles et interculturelles, en découvrant de nouvelles pratiques d'enseignement, en réfléchissant avec le recul nécessaire à la manière d'améliorer leurs propres pratiques, les futurs enseignants peuvent atteindre, grâce à cette mobilité internationale, un niveau élevé de maîtrise professionnelle.

Un effort financier significatif (fonds propres pour l'année universitaire 2013-2014) est donc consenti par l'ESPE représentant une aide financière pour les étudiants Lyon 1 de l'ESPE de l'Académie de Lyon, sur fonds propres, pour un total de 12 294,13 € (douze mille deux cent quatre-vingt-quatorze euros et treize centimes). La liste des bénéficiaires de cette aide est jointe en annexe.

Le conseil d'administration de l'UCBL dans sa séance du 16 décembre 2014,

Vu le Code de l'Education ;
Vu les statuts de l'Université ;
Vu l'avis favorable du CEVU en date du 2 décembre 2014

Après avoir délibéré, a approuvé l'aide financière à la mobilité internationale étudiante pour l'année 2013-2014 versée par l'ESPE.

Résultats des votes :

Membres présents ou représentés : 24
Pour : 24
Contre : 0
Abstention(s) : 0

Fait à Villeurbanne, le 18 décembre 2014

Le Président,

François-Noël GILLY

Aide financière à la mobilité internationale étudiante pour l'année universitaire 2013-2014

NOM	PRENOM	AIDE ACCORDEE
BABEL	LEONORE	**111,42 €**
BARNIER-PERRIN	COLINE	**189,36 €**
BONNARD	FLORIAN	**230,37 €**
BOUVIER	JULIETTE	**145,58 €**
BUFFET	LISE	**261,00 €**
CALIS	FATMA	**183,94 €**
CHAVENCE	ALEXANDRA	**322,44 €**
CORMY	MARION	**264,43 €**
CRANSAC	MARION	**311,76 €**
CUBEDDU	MELISSA	**320,45 €**
DEROBE	VICTOR	**169,05 €**
DEROUDILHE	MAGALI	**320,45 €**
DEVERGNE	ELODIE	**143,58 €**
DI FRANCESCO	AURELIA	**175,16 €**
DUBESSY	ADELINE	**259,26 €**
DUVETTE	EMELINE	**199,42 €**
FONTAINE	JUSTINE	**189,95 €**
FRAGNE	JULIETTE	**143,58 €**
FRANCZYK	ALLISON	**199,42 €**
GATSINZI	RERWA	**214,10 €**
GEFFRAULT	INGRID	**94,91 €**
GRANGE	AMANDINE	**281,03 €**
GUENAFDI	MARION	**261,00 €**
HUDAK	EVA	**92,57 €**
JANSON	NOEMIE	**230,37 €**
LE GALL	JULIE	**183,94 €**
LECLERC VASALLO	LEA	**230,37 €**
MAGNOUX	CAROLINE	**228,46 €**
MASSE	FANNY	**132,99 €**
MAZOYER	ALEXIA	**174,67 €**
MENDELSOHN	KIM	**102,52 €**
MORESTIN	REMY	**230,37 €**
NARDELLI	LUC	**230,37 €**
PACE	GUILLAUME	**132,99 €**
PARDON	CELINE	**178,35 €**
PHILIPONA	CLEMENCE	**174,67 €**

PIGUET	ELISE	**220,11 €**
PLANCHE	SANDRINE	**145,58 €**
POULET	KATHLEEN	**58,00 €**
RAFLE	SOPHIE	**136,59 €**
RENAUD	LAURIE	**322,44 €**
RICIGNUOLO	AUDREY	**112,41 €**
ROSEE	CAMILLE	**101,76 €**
ROSEL	CONSTANCE	**97,86 €**
ROUSSELOT	CELINE	**242,07 €**
SCHAAF	MARINE	**214,10 €**
SILVA	JENNIFER	**132,99 €**
SIMOND	CALYPSO	**261,00 €**
SOUSSAN	ANAÏS	**199,42 €**
STEPHAN	ANNE-LISE	**217,22 €**
TALON	KAREN	**279,16 €**
TARRADE	JEZABEL	**261,00 €**
THOLOZAN	JUSTINE	**265,07 €**
VALLIET	MATHILDE	**188,44 €**
VIGNA	FLORIANE	**279,16 €**
VIRIEUX	LAËTITIA	**214,10 €**
VOLARD	LEA	**261,00 €**
WESTPHAL	CLARISSE	**158,09 €**
WILKING	CLOTILDE	**428,32 €**
WOLFF	DORINE	**183,94 €**

Total de l'aide accordée : 12 294,13€

(Douze mille deux cent quatre-vingt-quatorze euros et treize centimes)

Université Claude Bernard Lyon 1

Délibération n°2014-253

DELIBERATION DU CONSEIL D'ADMINISTRATION DU 16 DECEMBRE 2014

ACTION DE FORMATION A DESTINATION DES ELEVES SCIENTIFIQUES : TARIFS 2015

Exposé des motifs :

Dans le cadre du continuum bac-3 / bac+3, l'Université Claude Bernard Lyon 1 accueille des classes de filière S pour des séances de travaux pratiques. La prise en charge du coût de ces séances est proposée comme suit :

Tarif n° 1 (classe d'une trentaine d'élèves) : 458 €
Coût de la formation :

- Consommables, amortissement du matériel, fluides : 479 € TTC
- Encadrement enseignant (7 HED chargées) : 437 €

Total : 916 €
La moitié du coût est pris en charge par l'Université dans le cadre des crédits de formation délégués au CEVU.

Tarif n° 2 (classe d'une quinzaine d'élèves) : 300 €
Coût de la formation :

- Consommables, amortissement du matériel, fluides : 225 € TTC
- Encadrement enseignant (6 HED chargées) : 375 €

Total : 600 €
La moitié du coût est pris en charge par l'Université dans le cadre des crédits de formation délégués au CEVU.

Le conseil d'administration de l'UCBL dans sa séance du 16 décembre 2014,

Vu le Code de l'Education ;
Vu les statuts de l'Université ;
Vu l'avis favorable du CEVU en date du 2 décembre 2014 ;

Après avoir délibéré, a approuvé les tarifs 2015 relatifs à l'action de formation à destination des lycéens scientifiques.

Résultats des votes :

Membres présents ou représentés : 24
Pour : 24
Contre : 0
Abstention(s) : 0

Fait à Villeurbanne, le 18 décembre 2014

Le Président,

François-Noël GILLY

Université Claude Bernard Lyon 1

Délibération n°2014-254

DELIBERATION DU CONSEIL D'ADMINISTRATION DU 16 DECEMBRE 2014

TARIFS 2015 DES ENCARTS PUBLICITAIRES SUR L'AGENDA DE L'ETUDIANT

Exposé des motifs :

L'agenda de l'Etudiant LYON 1 existe depuis 1991. Sa création est confiée à des étudiants de l'IUT.

Cet agenda est distribué à plus de 16 000 étudiants et 2 000 personnels, répartis sur tous les sites de l'Université.

En plus du calendrier universitaire, l'agenda rassemble des informations sur l'université (composantes / départements, services administratifs...) et les services aux étudiants (CROUS, associations étudiantes...).

En 2014, les dépenses pour le graphisme et l'impression ont été de 26,9 K€, soit 1,49 € par agenda. Cet agenda est en partie financé par la vente des encarts publicitaires (ventes réalisées en 2014 : 6 K€).
Ces annonceurs sont démarchés par une équipe d'étudiants de l'IUT.

Tarifs des encarts pour l'année 2014 / 2015 :

1. Couverture :

	Prix de vente HT
Deuxième de couverture 11.5 X 16.5 cm	Sur rendez-vous
Première page intérieure 11.5 X16.5 cm	1 300 €

2. Encarts dans le semainier :

	Prix de vente HT
Encart + liste 10.5 X 4 cm	130 € l'encart
Encart + coupon + liste 10.5 X 4 cm	180 € l'encart
Pages intérieures 11.5 X 16.5 cm	700 €
Demi-pages intérieures 11.5 X 8 cm	500 €
Dernière page intérieure 11.5 X 16.5 cm	1 300 €
Dos du rabat de couv. Seul 9.5 X 16.5 cm	1 200 €
Rabat de couverture seul 9.5 X 16.5 cm	sur rendez-vous
Quatrième de couverture 11.5 X 16.5 cm	sur rendez-vous

Le conseil d'administration de l'UCBL dans sa séance du 16 décembre 2014,

Vu le Code de l'Education ;
Vu les statuts de l'Université ;
Vu l'avis favorable du CEVU en date du 2 décembre 2014 ;

Après avoir délibéré, a approuvé les tarifs 2015 des encarts publicitaires sur l'agenda de l'étudiant.

Résultats des votes :

Membres présents ou représentés : 24
Pour : 24
Contre : 0
Abstention(s) : 0

Fait à Villeurbanne, le 18 décembre 2014

Le Président,

François-Noël GILLY

Université Claude Bernard Lyon 1

Délibération n°2014-255

DELIBERATION DU CONSEIL D'ADMINISTRATION DU 16 DECEMBRE 2014

TARIFS DE LA CELLULE CONGRES

Le conseil d'administration de l'UCBL dans sa séance du 16 décembre 2014,

Vu le Code de l'Education ;
Vu les statuts de l'Université ;

Après avoir délibéré, a approuvé les tarifs de la cellule congrès suivants :

- Congrès intitulé «**36ème Congrès du groupe Francophone d'Hépatologie, Gastroentérologie et Nutrition Pédiatriques : GFHGNP 2015** » organisé du 26 au 28 mars 2015 par Mme Christine RIVET.

  - ✓ Inscriptions :

	Tarif jusqu'au 28 février 2015	**Tarif à partir du 1er mars 2015**
Adhérents	200 €	280 €
Non-Adhérents	300 €	380 €
Assistants / Internes/ Chefs de clinique	50 €	100 €
DPC du samedi matin	50 €	75 €
Tarif Accompagnant	180 €	75 €

  - ✓ Sponsoring :

FORMULE SPONSORING	**MONTANT**
❑ Stand Nu de 4m²	2 500.00 € HT
❑ Stand nu de 6m²	3 500.00 € HT
❑ Stand nu de 12m²	5 000.00 € HT
❑ Symposium	10 000.00 € HT

- Congrès intitulé **«EQUADIFF 2015»** organisé du 6 au 10 juillet 2015 par Mme Sylvie BENZONI

  - ✓ Inscription :

	Tarif jusqu'au 30 mai 2015	**Tarif à partir du 31 mai 2015**
Participant	250 €	350 €
Etudiant	150 €	230 €

- Congrès intitulé «**1er Colloque Francophone de Pratiques en thérapie comportementale et Cognitives** » organisé du 28 au 30 mai 2015 par Mme Martine BOUVARD

  - ✓ Inscriptions :

Pré-congrès du 28 mai 2015 :

	Tarif jusqu'au 31 mars 2015	**Tarif à partir du 1er avril 2015**
Etudiant	100 €	180 €
Autres inscriptions individuelles	160 €	180 €
Formation Continue	280 €	280 €
DPC	600 €	600 €

Congrès du 29 et 30 mai 2015 :

	Tarif jusqu'au 31 mars 2015	**Tarif à partir du 1er avril 2015**
Etudiant et communiquant	120 €	390 €
Universitaires et membres	325 €	390 €
Autres inscriptions individuelles	390 €	390 €
Formation Continue	450 €	450 €
DPC	850 €	850 €

Pré-Congrès + Congrès du 28, 29 et 30 mai 2015 :

	Tarif jusqu'au 31 mars 2015	Tarif à partir du 1er avril 2015
Etudiant et communiquant	170 €	490 €
Universitaires et membres	435 €	490 €
Autres inscriptions individuelles	490 €	490 €
Formation Continue	690 €	690 €
DPC	1300 €	1300 €

Diner de gala du 29 mai : 80 €

Résultats des votes :

Membres présents ou représentés : 24
Pour : 24
Contre : 0
Abstention(s) : 0

Fait à Villeurbanne, le 18 décembre 2014

Le Président,

François-Noël GILLY

Université Claude Bernard Lyon 1

Délibération n°2014-256

DELIBERATION DU CONSEIL D'ADMINISTRATION DU 16 DECEMBRE 2014

PLAN D'ACTIONS DE MAITRISE DES RISQUES COMPTABLES ET FINANCIERS

Le conseil d'administration de l'UCBL dans sa séance du 16 décembre 2014,

Vu le Code de l'Education ;
Vu les statuts de l'Université ;

Après avoir délibéré, a approuvé le plan d'actions de maîtrise des risques comptables et financiers et le plan d'actions pluriannuel de l'UCBL (cf. document joint).

Résultats des votes :

Membres présents ou représentés : 24
Pour : 24
Contre : 0
Abstention(s) : 0

Fait à Villeurbanne, le 18 décembre 2014

Le Président,

François-Noël GILLY

Université Claude Bernard Lyon 1

Plan d'actions de Maîtrise des Risques Comptables et Financiers

Exercices 2015 et 2016

Conseil d'Administration

SOMMAIRE

I. La démarche de maîtrise des risques comptables et financiers 2

II. Rapport d'activités 2014 7

III. Etat d'avancement du plan d'actions de maîtrise des risques pour les exercices 2014-2015 9

IV. Plan d'actions de maîtrise des risques pour les exercices 2014 et 2015 11

Annexes..... 14

I - La démarche de maîtrise des risques comptables et financiers mise en œuvre au sein de l'université

I – Le contrôle interne comptable et financier (CICF) : Un objectif : garantir la qualité comptable de l'établissement

La qualité comptable impose à la comptabilité de donner une image fidèle du patrimoine et de la situation financière de l'établissement.
C'est autour du principe fédérateur d'image fidèle que des critères plus opérationnels ont été définis en s'inspirant notamment des assertions d'audit. La préoccupation majeure pour le choix des critères a été la meilleure lisibilité et étanchéité de chacun d'entre eux pour éviter les problèmes d'interprétation et de chevauchement.
Les critères opérationnels qui ont été retenus sont les suivants :

Critères	Description
Régularité	Conformité aux lois et aux règlements en vigueur des opérations financières conduisant à des enregistrements comptables : - les éléments d'actif et de passif (hors amortissement et provision) en comptabilité existent réellement et sont bien rattachés à l'entité ; - tous les éléments enregistrés en comptabilité sont correctement justifiés par une pièce ; - les postes sont décrits conformément aux normes applicables à l'information financière. Les opérations sont présentées conformément aux normes en vigueur.
Sincérité	Application sincère des règles afin de traduire la connaissance que les responsables de l'établissement des comptes ont de la réalité et de l'importance relative des éléments comptabilisés (cas des calculs et évaluation à partir d'éléments externes à la comptabilité).
Exactitude	Correcte évaluation chiffrée des actifs et des passifs enregistrés dans la comptabilité
Exhaustivité	Enregistrements comptables détaillant la totalité des droits et obligations de l'entité : - tous les droits et obligations de l'entité sont enregistrés ; - les droits et obligations de l'entité sont enregistrés, sans contraction d'aucune sorte entre eux.
Imputation	Les droits et obligations de l'entité sont imputés à la subdivision adéquate du plan de comptes.
Rattachement à la bonne période comptable ou au bon exercice	Enregistrement définitif en comptabilité des opérations se rattachant à une période comptable donnée.

L'objectif de qualité comptable et financière peut être considéré comme atteint dès lors que chacun de ces critères est respecté. Concrètement, cela suppose qu'à chaque étape, pour chaque acteur et pour chaque opération comptable, les risques que ces critères de qualité ne soient pas atteints puissent être maîtrisés.

II – L'exigence de qualité comptable : Un cadre juridique précis

L'exigence de qualité comptable est consacrée par un corpus juridique qui s'impose aux établissements publics nationaux dont les universités.

1. La Constitution - Article 47-2.

« Les comptes des administrations publiques sont réguliers et sincères. Ils donnent une image fidèle du résultat de leur gestion, de leur patrimoine et de leur situation financière».
En tant qu'administrations publiques, les établissements publics nationaux dont les Universités, sont soumis à cette disposition constitutionnelle.

2. La Loi Organique relative aux Lois de Finances (LOLF) du 1er août 2001 - Articles 27 et 31

« Les comptes de l'Etat doivent être réguliers, sincères et donner une image fidèle de son patrimoine et de sa situation financière ».
« Les comptables publics (…) s'assurent notamment de la sincérité des enregistrements comptables et du respect des procédures ».
Les Universités, en tant qu'opérateurs de l'Etat, sont valorisées dans les comptes de l'Etat et sont donc concernées par cet objectif de la LOLF.

3. La loi du 1er août 2003 de sécurité financière,

Cette loi prévoie que les établissements publics ayant des comptes consolidés sont soumis à l'obligation de certification.

4. La loi relative aux libertés et responsabilités des Universités (LRU), du 10 août 2007

Le passage aux responsabilités et compétences élargies a entrainé deux conséquences directement liées à l'exigence de qualité comptable des universités.

- le renforcement de l'exigence de maîtrise des risques financiers et comptables,
- la certification des comptes par un commissaire aux comptes.

5. Le décret n°2012-1246 du 7 novembre 2012 relatif à la gestion budgétaire et comptable publique – Article 215

Le décret impose la mise en place d'un dispositif de contrôle interne budgétaire et de contrôle interne comptable dans chaque organisme.
Le contrôle interne comptable est définit comme le contrôle qui « a pour objet la maîtrise des risques afférents à la poursuite des objectifs de qualité des comptes, depuis le fait générateur d'une opération jusqu'à son dénouement comptable. »

6. La circulaire DGFIP du 1er juin 2011 sur la mise en œuvre d'une démarche de contrôle interne comptable et financier (CICF)

Cette circulaire pose le cadre méthodologique et les modalités du renforcement du contrôle interne et financier (CICF) mise en œuvre par les opérateurs de l'Etat.

7. La circulaire du 13 août 2014 relative au cadre budgétaire et comptable des opérateurs de l'Etat et est des EPN pour 2015

Cette circulaire pose le cadre et les modalités du renforcement du contrôle interne et financier (CICF) mise en œuvre par les opérateurs de l'Etat. Elle prévoit également la transmission aux Ministères de tutelle, d'un certain nombre d'observations.

III – Le contrôle interne comptable et financier : L'outil de maîtrise des risques comptables et financiers

1. La définition du contrôle interne comptable et financier

Le contrôle interne comptable et financier est un sous-ensemble du contrôle interne qui se définit comme :

«L'ensemble des dispositifs, organisés, formalisés et permanents, choisis par l'encadrement, mis en œuvre par les responsables de tous niveaux pour maîtriser le fonctionnement de leurs activités financière et patrimoniale ; ces dispositifs sont destinés à fournir une assurance raisonnable quant à la réalisation de l'objectif de qualité comptable».

2. Les étapes du déploiement du dispositif de contrôle interne comptable et financier

Le déploiement du dispositif de contrôle interne comptable se déroule en 5 étapes :

- **Le découpage de l'activité financière et comptable en cycle et processus.**
- **L'établissement d'une cartographie des risques comptables et financiers associés à chaque processus.** La cartographie des risques repose sur le recensement des événements potentiels ne permettant pas d'atteindre l'objectif de qualité comptable s'ils se réalisent. Les risques sont alors hiérarchisés suivant leur probabilité de survenance et leur impact sur l'organisation (impact financier, juridique, en termes d'image…)
- **L'identification des leviers d'action permettant de maîtriser les risques** mis en lumière parmi les trois grandes familles suivantes :
  - L'organisation de la fonction financière et comptable, c'est-à-dire la réponse à «qui fait quoi ?» qui se traduit par la mise en place d'organigrammes fonctionnels
  - La documentation des procédures et des risques, c'est-à-dire la réponse à «comment le fait-on ?»
  - La traçabilité des acteurs et des opérations financières, c'est-à-dire la réponse à «qui a fait quoi, et comment ?»
- **L'élaboration d'un plan d'action pluriannuel de maîtrise des risques comptables et financiers.** Le plan d'action est au cœur du dispositif de contrôle interne. Il est l'outil permettant à la direction de détailler les mesures à mettre en œuvre pour fiabiliser les procédures et obtenir une assurance raisonnable en matière de qualité comptable. Le plan d'action est ainsi un dispositif formalisé, tracé, définissant les acteurs responsables de la mise en œuvre des différentes actions et les échéances qui leur sont imparties (avec une perspective pluriannuelle).
- **L'élaboration d'un plan de contrôle interne.** Le plan de contrôle interne fixe la nature, la fréquence, la formalisation et l'archivage des opérations de contrôle a posteriori (non intégrés aux procédures) et en facilite le suivi. Il ne s'applique donc pas aux contrôles intégrés aux procédures c'est-à-dire aux contrôles attendus des opérationnels (autocontrôles et contrôles mutuels) et aux contrôles de supervision réalisés par l'encadrement lorsqu'ils constituent un préalable à la poursuite de la procédure.

Schéma de la démarche de contrôle interne comptable et financier

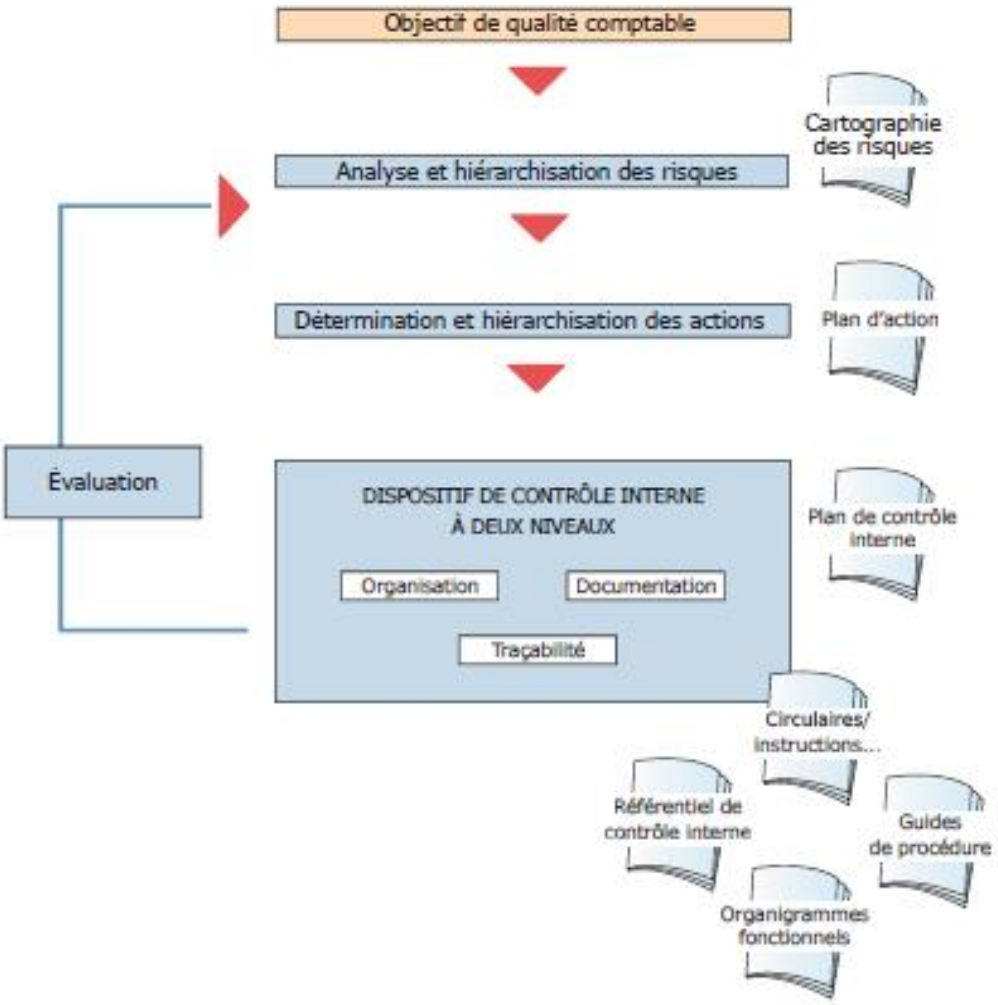

Source : Cadre de référence de la maîtrise des risques financiers et comptables des EPN (DGFIP-mars 2009)

IV – La mise en œuvre du contrôle interne comptable et financier : Une démarche stratégique pour l'Université

Par lettre de mission du 31 janvier 2010, la Présidence de l'université a initié la maîtrise des risques financiers et comptables en créant un groupe d'élaboration des normes (GEN) selon une démarche structurée et coordonnée en cinq étapes :

- La définition de la cartographie de l'ensemble des processus participant à la fonction financière et comptable.
- La rédaction de procédures appliquées à chaque tâche concourant à la réalisation des différents processus.
- Le déploiement du contrôle interne.
- L'introduction à l'audit interne.
- Le parachèvement de la démarche par la certification externe.

1. L'organisation du groupe d'élaboration des normes (GEN)

Le GEN comporte :

- **Un comité de pilotage** composé de la directrice des services financiers, de l'agent comptable, du contrôleur de gestion et du contrôleur interne comptable de l'établissement. Ce comité de pilotage est chargé de la mise en œuvre de la planification et du suivi des travaux du GEN. Il rend compte à la gouvernance de l'avancée des travaux et coordonne les remontées d'informations vers le MINEFI et le MESR.
- **Un groupe de travail** composé des responsables de cycles et d'experts. Le groupe de travail valide les travaux menés dans les différents cycles et processus. Il est le garant de la cohérence d'ensemble des travaux menés. Il valide les propositions du comité de pilotage sur le renforcement du CICF. Il permet de faire remonter les difficultés opérationnelles de mise en œuvre du CICF.
- **Chaque responsable de cycle** est chargé de la mise en œuvre opérationnelle des décisions prises en groupe de travail. Il est chargé de l'élaboration des organigrammes fonctionnels, la mise à jour des procédures, de la constitution des référentiels de contrôle interne (RCI), de la cartographie des risques et de l'élaboration du plan d'action associé.

2. Le dispositif de contrôle interne comptable et financier de l'université (CICF)

Le 13 décembre 2011 (délibération 2011-271), le Conseil d'Administration a adopté le dispositif de contrôle interne comptable et financier (CICF) et le plan d'action pluriannuel de maîtrise des risques de l'Université.
Ce dispositif prévoit de présenter chaque année devant le Conseil d'Administration:

- Le rapport activité du Groupe d'Elaboration des Normes (GEN)
- L'état d'avancement du plan d'action pluriannuel de maîtrise des risques
- La mise à jour du plan d'action pluriannuel de maîtrise des risques

II – Rapport d'activités 2014

1 – L'activité du Groupe d'Elaboration des Normes (GEN)

Lors de l'année 2014 :

- Le comité de pilotage s'est réuni 4 fois.
- Le groupe de travail en version plénière 4 fois.

2 – Le déploiement du Contrôle Interne comptable et Financier (CICF)

Les travaux menés en 2014 ont permis d'étendre le déploiement du contrôle interne comptable et financier. Le tableau ci-après en fait la synthèse.

Tableau de synthèse de
Maîtrise des risques comptables et financiers

Cycle	Cartographie des processus	Procédures validées	Auto Diagnostic	Organnigramme fonctionnel	Référentiel de contrôle interne	Cartographie des risques	Plan d'action	Recueil des fiches de contrôle	Plan de contrôle interne	Retour d'expérience
Paie	✓	✓	✓	✓	✓	✓	✓	!	✓	
Recettes	✓	✓	✓	!	✓	✓	✓			
Immobilisations	✓	✓	✓	!	!	!				
Dépenses	✓	✓	✓	✓	✓	✓	!			✓
Budget	✓	✓		!						
Gestion des contrats de recherches	✓	✓	✓	✓	✓	✓	✓			
Trésorerie	!	!		!		!				
Etats financiers	!			!		!				
Capitaux permanents				!		!				
Comptabilité analytique	✓			!						

✓	.= Réalisé	!	.= En cours d'actualisation		.= Non réalisé

Mise à jour 14/11/2014

3 – La maturité de l'établissement en matière de maîtrise des risques

La synthèse des résultats de l'auto-diagnostic de maturité en matière de maîtrise des risques menés dans les différents cycles permet d'obtenir le résultat suivant :

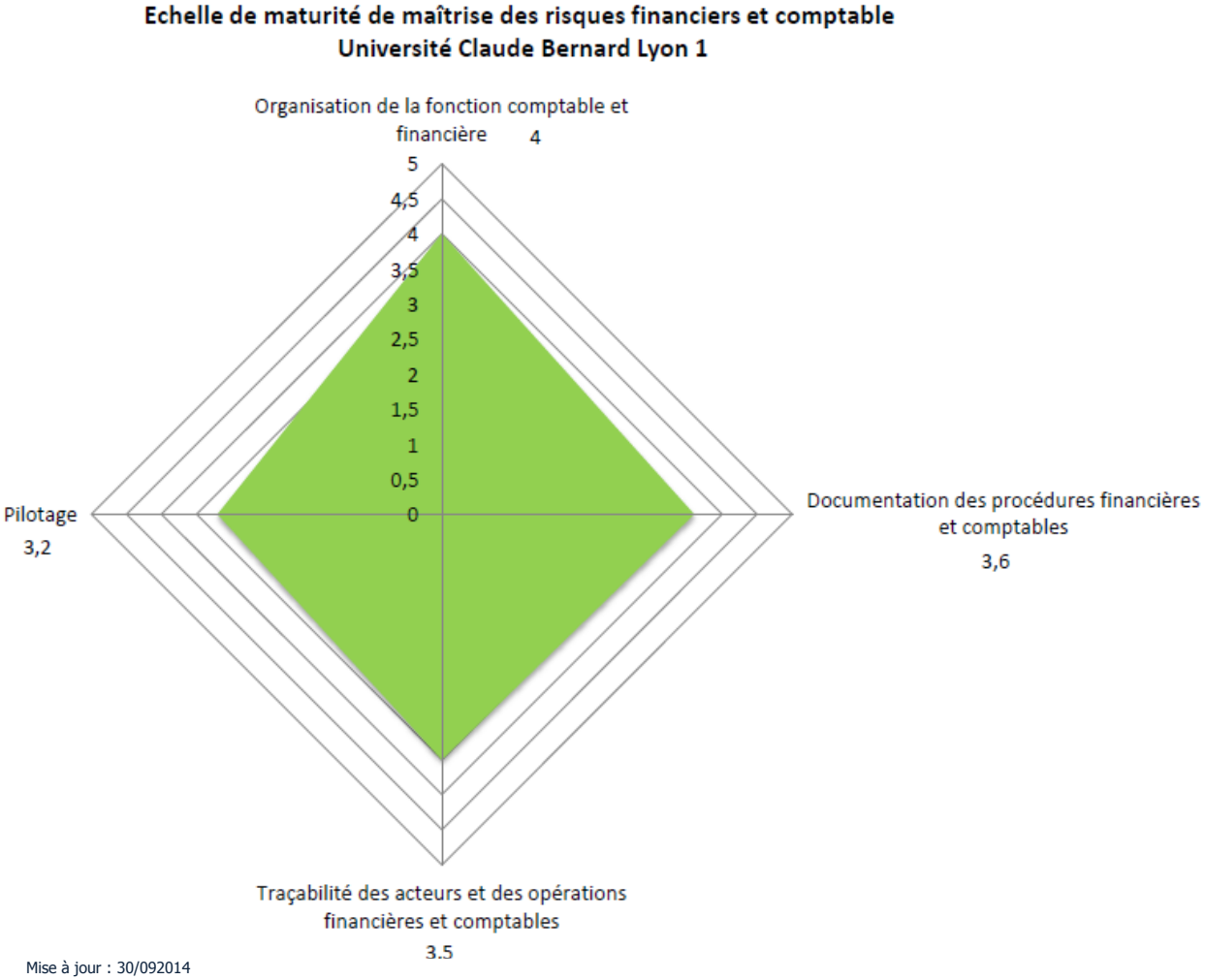

4 – La démarche d'audit interne

« Le CICF est une contrepartie nécessaire à l'accession aux RCE, qui implique directement la gouvernance des établissements. Le déploiement du CICF n'étant pas suffisant, le MESR prévoit que pour garantir l'efficience de leur dispositif de CICF, les universités doivent s'engager sans réserve dans une démarche d'audit interne. Seul l'ensemble CICF + audit permettra à la Cour des comptes de desserrer ses contrôles. Il s'agit, de plus, d'une obligation imposée par la réglementation en matière de maîtrise des risques financiers. »

C'est dans cet esprit que l'UCBL a initié la mise en place d'une démarche d'audit interne et ce dès 2010.

Au cours de 2013, l'UCBL a adopté sa charte d'audit interne (CA du 19 février 2013), la composition du comité d'audit interne (CAI) a été arrêtée (vote du 21 mai 2013).

Sur proposition du comité d'audit interne, le Président de l'université a adressé la première lettre de mission d'audit sur le thème des contrats de recherche dont la gestion est internalisée (lettre de mission du 24 octobre 2013).

Un premier audit interne a porté sur « les contrats de recherche dont la gestion est internalisée », réalisé par une équipe de 7 personnes. Celui-ci a donné lieu à un rapport présenté au conseil d'administration du 25 février 2014. Ce rapport établi une série de 17 constatations, conduisant à des préconisations portant sur les processus et les outils de mises en œuvre.

Deux nouvelles missions ont été déployées sur l'exercice 2014 : une relative aux frais de déplacement, afin d'évaluer l'efficacité et l'efficience du dispositif de gestion des frais à l'UCBL. Cette mission est en cours de finalisation : la synthèse devrait être faite lors du conseil d'administration de février 2015.
Une seconde mission, relative aux contrats de recherche dont la gestion est externalisée, a été lancée : elle sera finalisée au cours du 1er semestre 2015.
A la demande de la direction de l'IUT, un audit sera déployé en 2015 sur l'organisation de la fonction financière et comptable au sein de l'institut.

III – Etat d'avancement du plan d'actions de maîtrise des risques pour les exercices 2014 et 2015

Lors de l'année 2014, le plan d'action de maîtrise des risques adopté le 21 janvier 2014 a été partiellement réalisé.
Envisagées dans le cadre d'un calendrier ambitieux, certaines actions sont en cours de finalisation et se poursuivront lors de l'exercice 2015. De plus, certaines évolutions règlementaires ou organisationnelles intervenues ou à venir (mise en œuvre de l'inventaire physique, réforme du décret relatif à la gestion budgétaire et comptable publique, nouvelles règles de comptabilisation des conventions…) ont conduit les responsables de cycle à surseoir certains travaux en attente de la stabilisation de la réglementation budgétaire et comptable.

Université Claude Bernard Lyon 1

Plan d'action 2014 -2015

N° de l'action	Libellé de l'action	Priorité de l'action	Échéance	Statut de l'action	Etat d'avancement
2012/05	Déploiement du contrôle interne comptable et financier au cycle "Gestion des contrats de recherche"	1	2014-T2	Action du plan d'action 2012	Plusieurs actions réalisées et présentées en GEN du 17/10/2014 Documents CICF à mettre à jour et à compléter à l'issue de l'installation du module "convention" de SIFAC. Action reconduite et à finaliser pour 2015-T3
2012/07	Finalisation du contrôle interne comptable et financier du cycle "Recettes"	1	2014-T3	Action du plan d'action 2012	Plan d'action réalisé et présenté au GEN du 20/03/2014 - Prévoir une restitution sur la mise en œuvre du plan d'action en 2015 - Finalisation Echéance reportée à 2015
2012/08	Finalisation du contrôle interne comptable et financier du cycle "Immobilisations"	1	2014-T3	Action du plan d'action 2012	Action partiellement réalisée reconduite dans le plan d'action 2015 qui est liée à la mise en place de l'inventaire physique et aux nouvelles règles de comptabilisation des subventions - Echéance reportée au troisième trimestre 2015)
2012/11	Mise à jour de la cartographie des risques	1	2014 - T4 2015 -T4	Action du plan d'action 2012	Action récurrente
2013/05	Adapter le dispositif de contrôle interne au traitement dématérialisé des factures (cycle dépenses)	1	2014 - T2	Action du plan d'action 2012	En cours (action partiellement réalisée reconduite dans le plan d'action 2014 - Echéance reportée à 2015)
2013/06	Intégrer les dispositions du décret n°2012-1246 du 7 novembre 2012 relatif à la gestion budgétaire et comptable publique dans le dispositif de contrôle interne	1	2015 - T4	Action du plan d'action 2012	En cours (action partiellement réalisée reconduite dans le plan d'action 2014 - Echéance reportée au dernier trimestre 2016)
2013/07	Adapter le dispositif de contrôle interne aux nouvelles règles de comptabilisation des conventions	1	2014 - T2	Action du plan d'action 2012	En cours de réalisation. Cf. action 2012/05
2013/08	Mise en place d'une démarche de contrôle interne budgétaire (CIB)	1	2014- T4	Action du plan d'action 2012	En cours (action partiellement réalisée reconduite dans le plan d'action 2014 - Echéance reportée à 2015)

MAJ 14/11/2014

IV –Plan d'actions de maîtrise des risques pour les exercices 2015 et 2016

Le plan d'action de maîtrise de risques financiers et comptables a été réactualisé pour les exercices 2015 et 2016 en vue de prendre en compte les différentes évolutions en matière comptable et financière notamment la mise en œuvre du décret du 7 novembre 2012 relatif à la gestion budgétaire et comptable publique, la nouvelle instruction de comptabilisation des conventions, la mise en place du traitement dématérialisé des factures, l'extension du périmètre du service facturier de l'établissement et l'intégration des observations des Commissaires aux Comptes.

Université Claude Bernard Lyon 1

Plan d'action 2015 -2016

N° de l'action	Libellé de l'action	Priorité de l'action	Échéance	Statut de laction	Etat d'avancement
Actions transversales					
2012/11	Mise à jour de la cartographie des risques	1	2015 - T4 2016 -T4	Action du plan d'action 2012	Action récurrente
2013/06	Intégrer les dispositions du décret n°2012-1246 du 7 novembre 2012 relatif à la gestion budgétaire et comptable publique dans le dispositif de contrôle interne	1	2016 - T4	Action du plan d'action 2012	En cours (action partiellement réalisée reconduite dans le plan d'action 2014 - Echéance reportée au dernier trimestre 2016)
2014/01	Mettre en place un dossier de révision pour chaque cycle	1	2015-T4	Action du plan d'action 2014	Action récurrente à initier.
2014/02	Organiser le suivi des modifications de procédures des différents cycles	1	2015-T2	Action du plan d'action 2014	A initier
Actions par cycles					
2012/07	Finalisation du contrôle interne comptable et financier du cycle "Recettes"	1	2016-T1	Action du plan d'action 2012	En cours (action partiellement réalisée reconduite dans le plan d'action 2015 - Echéance reportée au premier trimestre 2016)
2012/08	Finalisation du contrôle interne comptable et financier du cycle "Immobilisations"	1	2015-T3	Action du plan d'action 2012	Action partiellement réalisée reconduite dans le plan d'action 2015 qui est liée à la mise en place de l'inventaire physique et aux nouvelles règles de comptabilisation des subventions - Echéance reportée au troisième trimestre 2015
2013/05	Adapter le dispositif de contrôle interne au traitement dématérialisé des factures (cycle dépenses)	1	2015 - T3	Action du plan d'action 2012	En cours (action partiellement réalisée reconduite dans le plan d'action 2015 - Echéance reportée au troisième trimestre 2015)

N° de l'action	Libellé de l'action	Priorité de l'action	Échéance	Statut de laction	Etat d'avancement
2013/07	Adapter le dispositif de contrôle interne aux nouvelles règles de comptabilisation des conventions - Gestion externalisée. (cycle gestion des contrats de recherche)	1	2015 - T2	Action du plan d'action 2012	En cours de réalisation Recoupe l'action 2012/05
2014/01	Adapter le dispositif de contrôle interne comptable et financier suite à l'audit interne gestion des contrats de recherche - gestion internalisée	1	2015-T4	Action du plan d'action 2014	A initier
2013/08	Mise en place d’une démarche de contrôle interne budgétaire (CIB)	1	2016- T2	Action du plan d'action 2012	En cours (action partiellement réalisée reconduite dans le plan d'action 2015 - Echéance reportée au deuxième trimestre 2016)
2014/02	Révision du dispositif de CICF suite à la mise en place du plan de contrôle a posteriori (cycle paie)	1	2015-T2	Action du plan d'action 2014	A initier
2014/03	Adapter le dispositif de CICF suite à l'audit interne gestion de déplacements (cycle dépenses)	1	2015-T3	Action du plan d'action 2014	A initier
2014/04	CICF au regard du GBCP (cycle budget)	1	2016-T4	Action du plan d'action 2014	A initier
2014/05	Mise en place du CICF (cycle trésorerie)	1	2016-T3	Action du plan d'action 2014	A initier

Université Claude Bernard Lyon 1

Plan d'action 2015-2016

N° de l'action	Libellé de l'action	calendrier							
		2015				2016			
		T1	T2	T3	T4	T1	T2	T3	T4
2012/11	Mise à jour de la cartographie des risques				●				●
2013/06	Intégrer les dispositions du décret n°2012-1246 du 7 novembre 2012 relatif à la gestion budgétaire et comptable publique dans le dispositif de contrôle interne								●
2014/01	Mettre en place un dossier de révision pour chaque cycle				●				●
2014/02	Organiser le suivi des modifications de procédures des différents cycles	●							
2012/07	Finalisation du contrôle interne comptable et financier du cycle "Recettes"					●			
2012/08	Finalisation du contrôle interne comptable et financier du cycle "Immobilisations"			●					
2013/05	Adapter le dispositif de contrôle interne au traitement dématérialisé des factures (cycle dépenses)			●					
2013/07 (2012/05)	Adapter le dispositif de contrôle interne aux nouvelles règles de comptabilisation des conventions (cycle gestion des contrats de recherche)		●						
2014/01	Adapter le dispositif de contrôle interne comptable et financier suite à l'audit interne gestion des contrats de recherche - gestion internalisée				●				
2013/08	Mise en place d'une démarche de contrôle interne budgétaire (CIB)						●		
2014/02	Révision du dispositif de CICF suite à la mise en place du plan de contrôle a posteriori (cycle paie)		●						
2014/03	Adapter le dispositif de CICF suite à l'audit interne gestion des missions (cycle dépenses)			●					
2014/04	Finalisation du CICF au regard du GBCP (cycle budget)								●
2014/05	Mise en place du CICF (cycle Tréorerie)							●	

Annexes

Annexe 1 : Composition du Groupe d'élaboration des normes

Annexe 2 : Cycle recette : Plan d'actions

Annexe 3 : Cycle dépenses : Cartographie du service facturier en dématérialisation des factures.

Annexe 4 : Synthèse sur le renforcement du CICF 2014 (enquête DGFIP)

Annexe 1 : Composition du Groupe d'élaboration des normes

Groupe d'Elaboration des Normes Financières et Comptables
Composition

Mise à jour 14/11/2014

Comité de pilotage	
ALEXIS WARRET	Agent comptable
AURELIE DE SOUSA	Directrice des services financiers
CECILE JULIEN	Controleur interne / Agence comptable
OIASFI CHAABNIA	Controleur de gestion / DGS

Membres du groupe de travail	
CATHERINE GAUBEY	DGS Adjointe
DAVID BEAUD	Responsable service recettes - recouvrement -contrôle de la paie / Agence comptable
EMILIE COME	Responsable pôle dépense / Agence comptable
GILLES RECH	Directeur des systèmes d'information
IRINA TRANKOVA	Cellule budget / DSF
JEANNINE CREUNET	Responsable PGF Doua / DSF
LYDWINE MINOT	Responsable du service achat / DSF
MARIE-NOLWEN CANTINAT	Responsable pôle comptabilité générale / Agence comptable
MATHIEU VILES	Responsable PGF santé / DSF
FREDERIQUE POLITIS	Responsable du service centrale de paye / DRH
GHANIA ALLEM	Cellule SIFAC / Agence comptable
PASCAL BERWICK	Cellule SIFAC / DSF
VALERIE GRIZAUD	Responsable du service partenariat / DSF
XAVIER POULARD	Responsable du service d'aide au pilotage des RH et de la masse salariale / DRH
YANN QUIRION	Cellule budget / DSF

Annexe 2 : Cycle recette : Plan d'actions

N°	Origine de l'action (Référence du RCI concerné, rapport d'audit interne, retour	Objectif de l'action (Risque(s) à maîtriser)	Description de l'action	Responsable(s)	Date de l'action	Échéance	Niveau de réalisation de l'action
1	P1, P3, CAC	Création de doublons de clients	Contrôle hebdomadaire par l'agence comptable des créations de clients	Agence comptable - Service Recettes	Hebdomadaire		En cours
2	P1	Erreurs au niveau de l'application de la TVA	Informer les gestionnaires sur les modalités d'application de la TVA (formations, actualisation des fiches de procédures..)	Agence comptable/DSF		4e trimestre 2014	A faire
3	P1, P3	Tarifs manquants ou non-actualisés	Classement et suivi des tarifs disponibles de l'UCBL	Agence comptable - Service Recettes	Mensuel		En cours
			Suivi des délibérations du CA concernant le vote des tarifs				En cours
4	P1	Problème d'authenticité de la signature ou de délégation de signature	Vérification avec la liste des délégations de signatures	Agence comptable - Service Recettes	Par sondage (10 fact/mois) et en cas de doute		En cours
5	P3	Absence des feuilles d'émargement lors de la facturation	Traitement et relances mensuels	FOCAL (M.Chambe)	Mensuel		En cours
6	P3	Chèques ayant dépassé la date de validité	Traitement prioritaire des chèques et transmission immédiate à l'AC	FOCAL (M.Chambe)			En cours
7	P1, P2, P3	Risque d'erreur au niveau de l'imputation comptable	Procédure Ressources Affectées à écrire (pour les imputations de la classe 4)	Agence comptable - Service Recettes		2e trimestre 2014	A faire
			Actualisation de la nomenclature comptable diffusée sur l'intranet	Référent Cycle		2e trimestre 2014	A faire
8	P2	Risque d'établir une facture de vente pour des dépenses inéligibles	Cf Action n°4 du plan d'actions Contrats de recherche (Vérification des annexes financières)	Service Relations partenariales		2e semestre 2013	En cours
9	P2	Risque de rapprochement erroné (exercice comptable..)	Cf Action n°6 du plan d'action Contrats de recherche (redéfinition de la procédure des encaissements entre la DSF et l'agence comptable)	Agence comptable Comptabilité générale/Service Relations partenariales		2e semestre 2013	En cours
10	P4	Risques de relances non enclenchées	Analyse mensuelle de la balance âgée Tests SIFAC	Agence comptable - Service Recettes		4e trimestre 2014	A faire
	CAC	Utilisation insuffisante des états SIFAC dans le processus de recouvrement (rique de non déclenchement des relances automatiques)					A faire
11	P1, P3	Absence de signature (conventions, bons de commande,..)	Compléter et communiquer une liste des PJ actualisée aux services gestionnaires	Agence comptable - Service Recettes		4e trimestre 2014	A faire
	P1, P3	Absence de pièces justificatives ou pièces justificatives erronées					A faire
	P1, P3	Absence du détail des calculs du montant de la facture					A faire
12	P1	Transmission en doublon d'une demande de recette ou transmission non enclenchée	Vérifier l'existence et la conservation des bordereaux de transmission / Diffusion des bonnes pratiques	Référent Cycle		2e trimestre 2014	A faire
13	P1	Oubli d'envoi d'une facture au client et donc d'une relance qui n'a pas lieu d'être	Vérifier le suivi des envois des factures aux clients / Diffusion des bonnes pratiques	Référent Cycle		2e trimestre 2014	A faire
15	P2	Encaissements non signalés	Signalement quotidien des encaissements	Agence comptable - comptabilité générale	Quotidien		En cours
16	AC	Encaissements (clients instututionnels) sans factures de vente	Suivi des comptes clients institutionnels	Agence comptable / DSF		4e trimestre 2014	A faire
17	P4	Risque d'émission de recettes pour des clients en ANV	Diffusion à l'ordonnateur du tableau récapitulatif des ANV Etude de la possibilité de blocage des clients dans SIFAC	Agence comptable - Service Recouvrement		4e trimestre 2014	A faire
18	CAC	Traitement comptable erroné des subventions d'investissement	Recenser les subventions à caractère d'investissement	DSF / Agence comptable - Immos	A la notification ou en fin d'exercice (contrats de recherche)		En cours
19	CAC	Non exhaustivité des recettes issues des droits de scolarité	Rapprochement mensuel entre Apogée et SIFAC	Agence comptable - Service Recettes			En cours
20	CAC	Non exhaustivité des recettes issues de la FC	Changement de logiciel de FC	FOCAL	sept-14		En cours
21	CAC	Rythme de facturation de la FC	Formations courtes : facturation dès la fin de la formation (+3 mois max) Formations longues : facturation en juin	FOCAL (M. Chambe)			En cours
22			Relecture et mise à jour des fiches de procédure	Référent Cycle		4e trimestre 2014	A faire

Annexe 3 : Cycle dépenses : Cartographie du service facturier en dématérialisation des factures.

Cartographie du processus de traitement dématérialisé des factures fournisseur à l'UCBL

Mise à jour : 14-mars-14

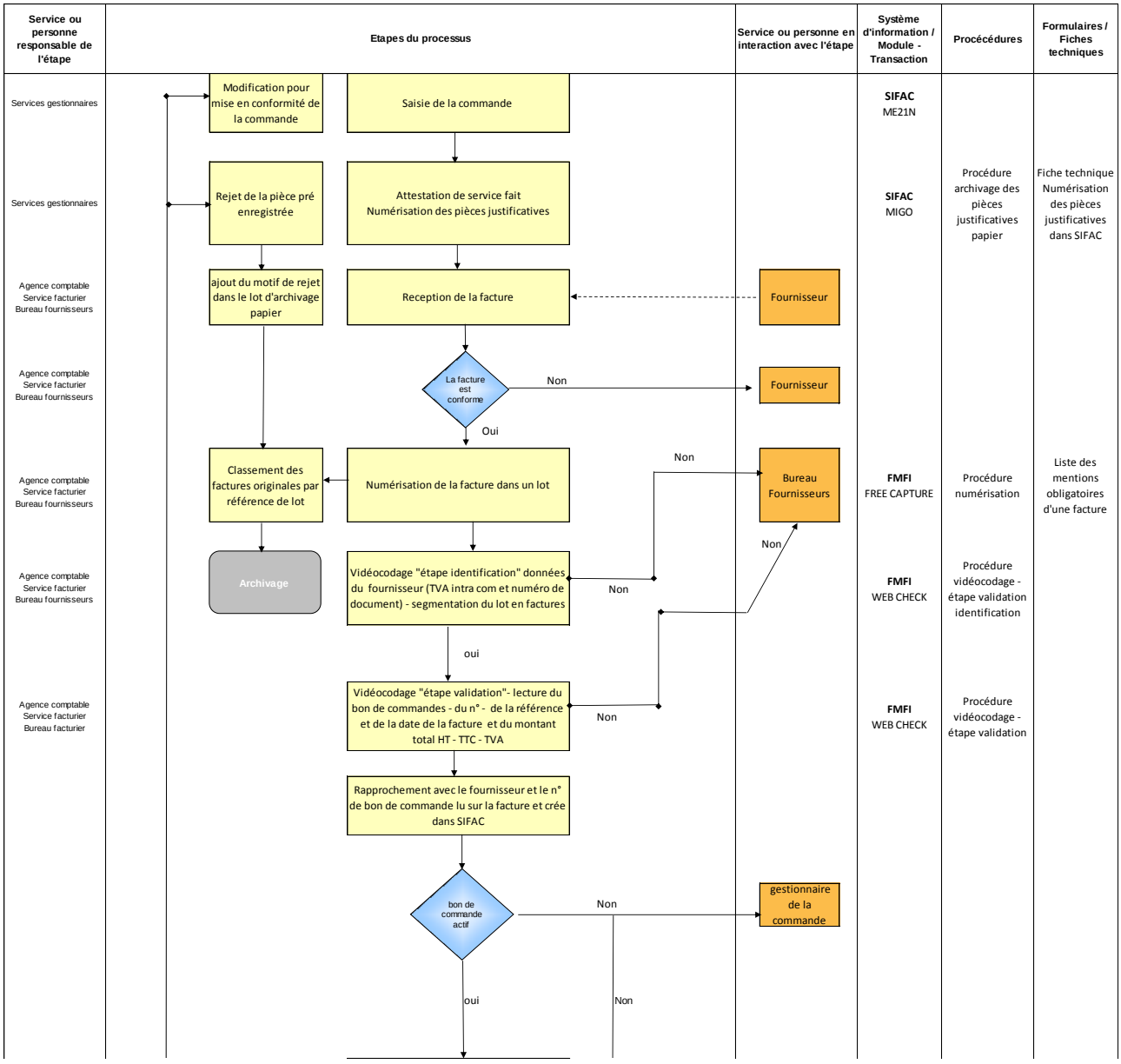

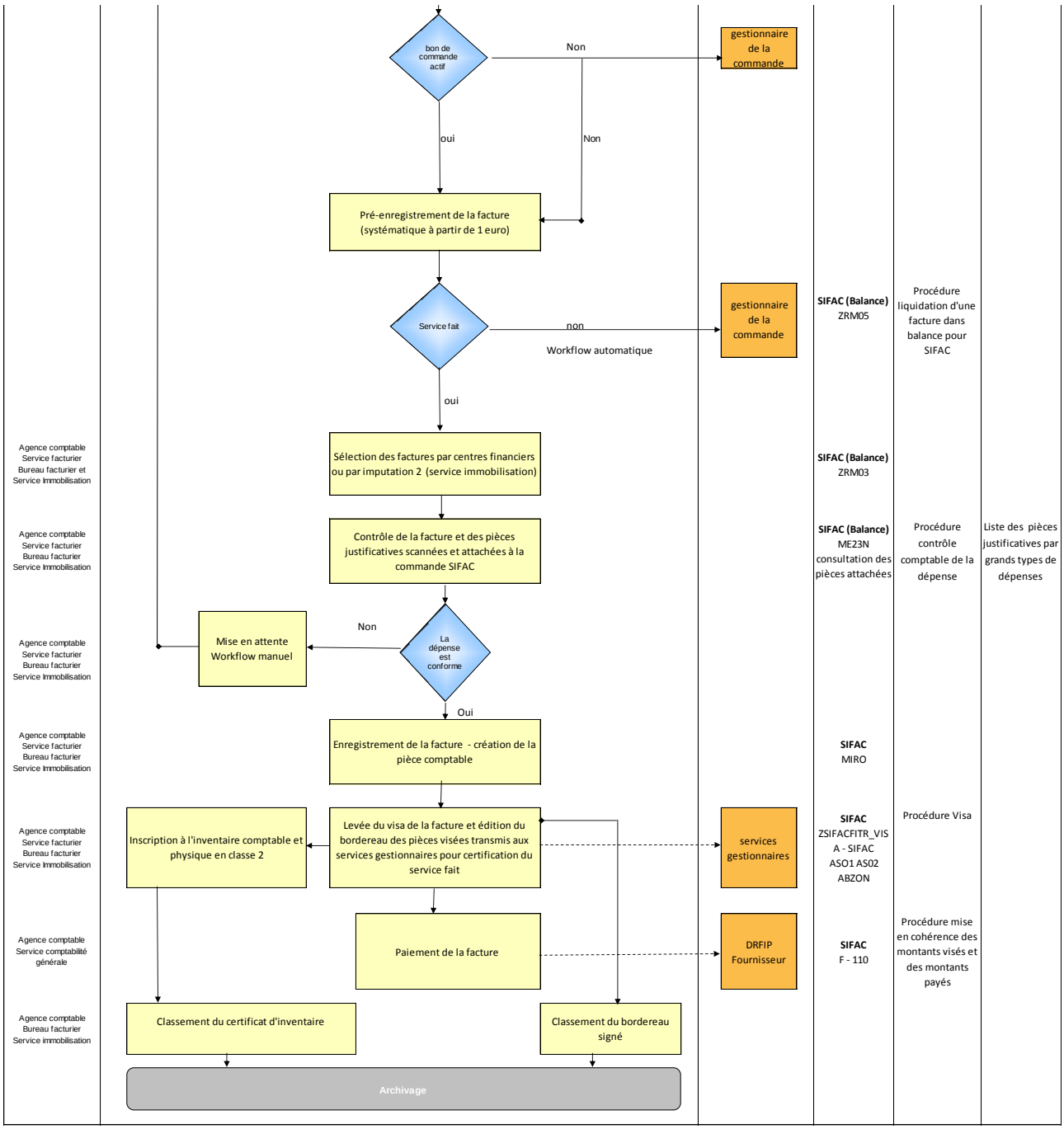
bon de commande actif
Non
gestionnaire de la commande
oui
Non
Pré-enregistrement de la facture (systématique à partir de 1 euro)
Service fait
non
Workflow automatique
gestionnaire de la commande
SIFAC (Balance) ZRM05
Procédure liquidation d'une facture dans balance pour SIFAC
oui
Agence comptable Service facturier Bureau facturier et Service Immobilisation
Sélection des factures par centres financiers ou par imputation 2 (service immobilisation)
SIFAC (Balance) ZRM03
Agence comptable Service facturier Bureau facturier Service Immobilisation
Contrôle de la facture et des pièces justificatives scannées et attachées à la commande SIFAC
SIFAC (Balance) ME23N consultation des pièces attachées
Procédure contrôle comptable de la dépense
Liste des pièces justificatives par grands types de dépenses
Agence comptable Service facturier Bureau facturier Service Immobilisation
Mise en attente Workflow manuel
Non
La dépense est conforme
Oui
Agence comptable Service facturier Bureau facturier Service Immobilisation
Enregistrement de la facture - création de la pièce comptable
SIFAC MIRO
Agence comptable Service facturier Bureau facturier Service Immobilisation
Inscription à l'inventaire comptable et physique en classe 2
Levée du visa de la facture et édition du bordereau des pièces visées transmis aux services gestionnaires pour certification du service fait
services gestionnaires
SIFAC ZSIFACFITR_VISA - SIFAC ASO1 AS02 ABZON
Procédure Visa
Agence comptable Service comptabilité générale
Paiement de la facture
DRFIP Fournisseur
SIFAC F - 110
Procédure mise en cohérence des montants visés et des montants payés
Agence comptable Bureau facturier Service immobilisation
Classement du certificat d'inventaire
Classement du bordereau signé
Archivage

Annexe 4 : Synthèse sur le renforcement du CICF 2014 (enquête DGFIP)

Questionnaire sur la qualité comptable (à renseigner et renvoyer avant le 28 novembre 2014 à : bureau.ce2b-epn@dgfip.finances.gouv.fr)	
NOM de l'établissement	Université Claude Bernad Lyon 1
DATE de réponse	
FONCTIONS de la personne chargée de la réponse	Alexis WARRET - Agent comptable

I.	**ORGANISATION DU DISPOSITIF DE CONTROLE INTERNE COMPTABLE**			
1.	Existe-t-il un texte organisant le contrôle interne comptable ?	☐ Non	☐ En cours de rédaction/validation	☑ Texte rédigé/validé
2.	Un comité de pilotage du contrôle interne comptable a-t-il été installé ?	☐ Absence de comité de pilotage	☑ Comité de pilotage installé	☐ Comité de pilotage installé et rattaché à la direction de l'établissement
3.	Un ou des référent(s) du contrôle interne comptable a (ont)-t-il(s) été désigné(s)?	☐ Absence de désignation d'un référent du CIC	☐ Désignation d'un référent du CIC compétent sur une partie seulement de la fonction financière et comptable de l'établissement (agence comptable ou services de l'ordonnateur)	☑ Désignation d'un référent compétent sur l'intégralité de la fonction financière et comptable de l'établissement
4.	Quel est l'effectif consacré par la structure à l'animation du CIC ?	☐ Moins d'un ETPT	☑ Un ETPT	☐ Plus d'un ETPT
5.	La cartographie des risques et le plan d'action ont-ils été présentés au conseil d'administration? **Si oui, préciser la date de présentation**.	☐ Pas d'information	☐ Présentation de la cartographie des risques et du plan d'action en CA **Date de présentation** :	☑ Présentation de la cartographie des risques et du plan d'action en CA et adoption d'une délibération en CA **Date d'adoption** : 21 janvier 2014 (prochaine présentation en janvier 2015)

II.	**DOCUMENTS DE PILOTAGE DU DISPOSITIF DE CONTROLE INTERNE COMPTABLE**			
6.	La cartographie des processus est-t-elle formalisée et les processus hiérarchisés ?	☐ Absence de cartographie des processus formalisée	☐ Existence d'une cartographie des processus partielle ou non hiérarchisée	☑ Existence d'une cartographie des processus exhaustive comportant une hiérarchisation des processus par rapport aux enjeux qu'ils représentent
7.	Une cartographie des risques a-t-elle été élaborée ? (**si oui, la joindre**)	☐ Absence de cartographie des risques formalisée	☑ Existence d'une cartographie des risques partielle (qui ne couvre pas l'intégralité des la fonction financière et comptable de l'établissement)	☐ Existence d'une cartographie des risques exhaustive avec des risques cotés et hiérarchisés
8.	Un plan d'action a-t-il été élaboré ? (**si oui, le joindre**)	☐ Absence de plan d'action formalisé	☑ Existence d'un plan d'action partiel (qui ne couvre pas l'intégralité de la fonction financière et comptable de l'établissement)	☐ Existence d'un plan d'action exhaustif (actualisé et qui couvre l'intégralité de la fonction financière et comptable de l'établissement)
9.	Le plan d'action fait-il l'objet d'un suivi formalisé ?	☐ Pas de suivi	☐ Suivi non formalisé ou sans mesure de correction	☑ Suivi formalisé (instance dédiée au pilotage opérationnel et tableau de suivi détaillé)

III.	OUTILS ET LEVIERS DU DISPOSITIF DE CONTROLE INTERNE COMPTABLE			
10.	Existe-t-il un plan de contrôle interne, qui planifie les contrôles de supervision et les diagnostics de processus ?	☐ Absence de plan de contrôle interne	☑ Existence d'un plan de contrôle interne partiel (qui ne couvre pas l'intégralité de la fonction financière et comptable de l'établissement)	☐ Existence d'un plan de contrôle interne exhaustif (qui couvre l'intégralité de la fonction financière et comptable de l'établissement)
11.	Les procédures sont-elles documentées ?	☐ Absence de documentation des procédures	☑ Documentation partielle des procédures (les fiches ne couvrent pas l'intégralité de la fonction financière et comptable de l'établissement ou ne sont pas mises à jour)	☐ Documentation exhaustive des procédures (les fiches couvrent l'intégralité de la fonction financière et comptable de l'établissement et sont mises à jour régulièrement)
12.	Des organigrammes fonctionnels nominatifs ont-t-ils été élaborés ?	☐ Absence d'élaboration d'organigrammes fonctionnels nominatifs	☑ Elaboration d'organigrammes fonctionnels nominatifs exhaustifs (mais ils ne sont pas mis à jour ou ne couvrent pas l'intégralité de la fonction financière et comptable)	☐ Elaboration d'organigrammes fonctionnels nominatifs exhaustif, mis à jour et qui couvrent l'intégralité de la fonction financière et comptable
13.	Des actions de formation et de sensibilisation ont-elles été menées ?	☐ Aucune action de formation ou de sensibilisation organisée ou suivie au sein de l'établissement	☑ Existence d'actions de formation suivies par une population restreinte au sein de l'établissement	☐ Existence d'un dispositif de formation au CIC (dispositif interne ou externe)
14.	Un dossier de révision a-t-il été élaboré ?	☐ Absence de dossier de révision	☑ Existence d'un dossier partiel et/ou non diffusé ou accessible en interne	☐ Existence d'un dossier complet, à jour et accessible en interne
15.	Disposez-vous d'un outil informatique pour la gestion des risques (tableur, application ad hoc…)	☑ Absence d'outil informatique pour la gestion des risques	☐ Acquisition prévue d'un outil	☐ Existence d'un outil informatique pour la gestion des risques

IV.	EVALUATION, ANALYSE ET AUDIT DU DISPOSITIF DE CONTROLE INTERNE			
16.	Avez-vous renseigné l'échelle de maturité de la gestion des risques (EMR) durant l'année ? (**Si oui, la joindre**)	☐ Absence de renseignement de l'EMR	☑ Renseignement global de l'EMR (pour la totalité des processus)	☑ Renseignement détaillé de l'EMR (par processus)
17.	Une analyse critique de l'efficacité du dispositif de CIC est-elle effectuée (existence de contrôles de supervision a posteriori et de diagnostics de processus) ?	☐ Absence d'analyse	☑ Existence d'analyse critique du CIC, mais non formalisée et qui ne donne pas lieu à un enrichissement du dispositif de CIC	☐ Existence d'une analyse critique formalisée qui donne lieu à un enrichissement du dispositif de CIC
18.	Existe-t-il un dispositif d'audit interne ?	☐ Absence de dispositif d'audit interne	☐ Dispositif d'audit interne prévu mais non encore opérationnel	☑ Existence d'un dispositif d'audit interne opérationnel et conforme aux standards professionnels
19.	L'établissement a-t-il fait l'objet d'un audit comptable et financier (audit externe) en 2013 ?	☑ Absence d'audit comptable et financier	☐ Existence d'un audit comptable et financier n'ayant pas débouché sur l'élaboration d'un plan d'action	☐ Existence d'un audit comtpable et financier ayant débouché sur l'élaboration d'un plan d'action
20.	L'établissement fait-il certifier ses comptes par des commissaires aux comptes ?	☐ Absence de certification	☑ Certification avec réserves	☐ Certification sans réserves

Université Claude Bernard Lyon 1

Délibération n°2014-257

DELIBERATION DU CONSEIL D'ADMINISTRATION DU 16 DECEMBRE 2014

SORTIE DE BIENS DE L'INVENTAIRE COMPTABLE

Le conseil d'administration de l'UCBL dans sa séance du 16 décembre 2014,

Vu le Code de l'Education ;
Vu les statuts de l'Université ;

Après avoir délibéré, a approuvé une sortie de biens de l'inventaire comptable pour un montant de 5 725,89 € (cf. tableau ci-joint).

Résultats des votes :

Membres présents ou représentés : 24
Pour : 24
Contre : 0
Abstention(s) : 0

Fait à Villeurbanne, le 18 décembre 2014

Le Président,

François-Noël GILLY

NUMERO Immo SIFAC	Désignation de l'immobilisation	Classe d'Immo	ValAcquis	Amort Cumulé	Val. Cptable au 31/12/2013	Dated'acquisition	DUREE Officielle	N° de série	MOTIF FOURNI
29215	FLACKED ICE MARKER 90KG/DAY	21537000	2 304,13	-329.16	0,00	01/01/13	23	GB902AX	Reprise matériel par fournisseur
29567	UNIDRIVE VARIATEUR DE VITESSE	21537000	3 421,76	-420,52	0,00	21/02/13	21	2125203184 - 21252	Reprise matériel par fournisseur

Université Claude Bernard Lyon 1

Délibération n°2014-258

DELIBERATION DU CONSEIL D'ADMINISTRATION DU 16 DECEMBRE 2014

TARIFS DE LA MISSION CULTURE

Exposé des motifs :

Dans le cadre de ses activités, la Mission Culture de l'Université Lyon 1 met à disposition ses locaux à titre précaire, tant en interne à des services, UFR, écoles, instituts, qu'à des organismes extérieurs. Cette mise à disposition est encadrée par des conventions, dont les modèles ont été validés par le service juridique de l'université, qui en précisent entre autres le coût.

La Mission Culture soumet au CA de ce jour les tarifs correspondants pour l'année 2015. Outre la mise à disposition des locaux, ils intègrent des prestations de sécurité d'un agent SSIAP1 supplémentaire. La présence d'un agent de sécurité SSIAP1 (incendie) est obligatoire dès lors que du public est accueilli. Il n'y a pas de prestation d'agent SSIAP1 supplémentaire lorsqu'il s'agit d'une location interne et qu'il y a la présence d'un régisseur de l'université. Dans tous les autres cas, un agent de sécurité SSIAP1 supplémentaire est à commander auprès de l'UGAP. L'ensemble de cette disposition a été établi par le service Hygiène et Sécurité de l'université.

Les tarifs de prestation d'un agent SSIAP1 supplémentaire ont augmenté au 1er mai 2014 (voir document joint). Nos tarifs 2015 tiennent compte de cette augmentation. En dehors de la sécurité, nos tarifs 2015 sont identiques à nos tarifs 2014.

Le conseil d'administration de l'UCBL dans sa séance du 16 décembre 2014,

Vu le Code de l'Education ;
Vu les statuts de l'Université ;

Après avoir délibéré, a approuvé les tarifs 2015 de la Mission Culture (cf. documents joints).

Résultats des votes :

Membres présents ou représentés : 24
Pour : 24
Contre : 0
Abstention(s) : 0

Fait à Villeurbanne, le 18 décembre 2014

Le Président,

François-Noël GILLY

MISSION CULTURE

UNIVERSITE LYON 1

TARIFS 2015

Mise à disposition du Théâtre Astrée et des salles de répétition 122 et 132

	HT
EXTERIEURS	
THEATRE ASTREE	
FORFAIT 10 H	1 148,00 €
FORFAIT 4 H	765,00 €
TARIF HORAIRE	213,00 €
SALLE DE REPETITION (salle 122, salle 132)	
TARIF HORAIRE	20,00 €
CONVENTIONNES ET LYON 1	
FORFAIT 10 H	638,00 €
FORFAIT 4 H	383,00 €
TARIF HORAIRE	128,00 €
SALLE DE REPETITION (salle 122, salle 132)	
TARIF HORAIRE	10,00 €
SECURITE JOUR agent SSIAP1 supplémentaire (durée 4h minimum)	
SEMAINE tarif horaire	21,68 €
DIMANCHE tarif horaire	24,66 €
FERIE tarif horaire	48,07 €
DIMANCHE FERIE tarif horaire	50,39 €
SECURITE NUIT agent SSIAP1 supplémentaire (durée 4h minimum)	
SEMAINE tarif horaire	24,97 €
DIMANCHE tarif horaire	27,95 €
FERIE tarif horaire	50,61 €
DIMANCHE FERIE tarif horaire	52,91 €

Toute mise à disposition implique obligatoirement :
- Pour les extérieurs et conventionnés Lyon 1 : la signature d'une convention
- Pour les services et composantes de Lyon 1 : la signature d'un accord interne

SECURITE SSIAP1 DES QUE LE PUBLIC EST ACCUEILLI

Pas d'agent SSIAP1 supplémentaire lorsqu'il s'agit d'une location interne et qu'il y a la présence d'un régisseur de l'université.

Dans tous les autres cas, agent SSIAP1 supplémentaire à commander.

SECURITE TARIF DE JOUR de 7h à 21h
SECURITE TARIF DE NUIT de 21h à 6h

Prix presta supp hors UGAP - UCBL - du 01/05/2014 au 30/04/2015 (+3,5 // 2013)

Px prestas supp UCBL 2013	Heures Jour				Heures Nuit			
	Normal	Dimanche	Férié	Dim Férié	Normal	Dimanche	Férié	Dim Férié
Dénomination	Taux	Taux	Taux	Taux	Taux	Taux	Taux	Taux
SSIAP_2	25,57 €	28,95 €	53,91 €	56,50 €	29,28 €	32,65 €	56,75 €	59,86 €
SSIAP_1	21,68 €	24,66 €	48,07 €	50,39 €	24,97 €	27,95 €	50,61 €	52,91 €
MC	26,13 €	29,53 €	56,18 €	57,22 €	29,79 €	33,18 €	57,74 €	60,10 €
ADS	21,38 €	24,54 €	49,47 €	49,47 €	24,87 €	28,03 €	52,21 €	52,21 €

Université Claude Bernard Lyon 1

Délibération n°2014-259

DELIBERATION DU CONSEIL D'ADMINISTRATION DU 16 DECEMBRE 2014

TARIFS 2015 : PGF SCIENCES

Exposé des motifs :

Tarifs proposés par les départements de formation, structures de recherche et service central de reprographie à la validation du CA selon synthèse et documents joints.

Le conseil d'administration de l'UCBL dans sa séance du 16 décembre 2014,

Vu le Code de l'Education ;
Vu les statuts de l'Université ;

Après avoir délibéré, a approuvé les tarifs 2015 présentés par le Pôle de Gestion Financière du secteur Sciences et détaillés dans les documents ci-joints.

Ces dispositions s'appliquent à compter du 1er janvier 2015.

Résultats des votes :

Membres présents ou représentés : 24
Pour : 24
Contre : 0
Abstention(s) : 0

Fait à Villeurbanne, le 18 décembre 2014

Le Président,

François-Noël GILLY

Université Claude Bernard Lyon 1

POLE DE GESTION DOUA

Bâtiment Gabriel Lippmann
14, rue Enrico Fermi
Université Claude Bernard - Lyon 1
Domaine Scientifique de la Doua
69622 Villeurbanne cedex

PRESENTATION DES TARIFS 2015

Centre Technologique des Microstructures (CTμ)

R01CTMU / RESDIVCTMU

Désignation du type de facturation :

Cf. document joint

Prestation	Montant HT

Nom et signature du responsable

TARIFS 2015

Tarifs des abonnements de microscopes

Nombre de journées	Abonnements Microscopie électronique		Abonnements Confocal	
	Public	Privé	Public	Privé
1	318	636	253	510
2	510	1 145		
5	1272	2 546	1 145	2 292
10	2 292	4 394	2 037	3 955
20	3 819		3 820	7 637
50			7 637	15 184
100			12 730	25 466

Les tarifs du Quanta 250 et JEOL 2100 F seront majorés (1 journée = 1,25 journée autres microscopes) ; il ne sera pas nécessaire de prendre un abonnement spécifique. Comme nous avons l'habitude de le faire, nous déduirons directement de l'abonnement pris par le laboratoire les journées faites, qu'elles le soient sur le Quanta 250, le JEOL 2100 F ou sur un autre microscope.

Les abonnements sont à prendre au préalable

- **Abonnements microscopie électronique** : il n'est pas proposé d'abonnement pour des durées supérieures à 20 jours ; il est possible de prendre plusieurs abonnements identiques ou de durées différentes dans la même année.

- **Abonnements confocal** : il est possible de prendre plusieurs abonnements identiques ou de durées différentes dans la même année.

Forfait préparation d'échantillon

<table>
<tr><th></th><th colspan="2">Préparation d'échantillons destinés à être observés au CTμ</th><th colspan="2">Préparation seule (sans observation au CTμ)</th></tr>
<tr><td></td><td>Public</td><td>Privé</td><td>Public</td><td>Privé</td></tr>
<tr><td>Utilisation d'un appareil de préparation d'échantillon à froid : (EMPACT, AFS, cryo ultramicrotomie, cryotransfert Gatan)</td><td colspan="2">80 €/jr
(en plus de la séance de microscopie électronique)</td><td colspan="2" rowspan="2">Sur devis</td></tr>
<tr><td>Consommables EM PACT</td><td colspan="2">38 € (les 10 cupules)</td></tr>
<tr><td>Métallisation</td><td colspan="2" rowspan="4">Inclus dans le tarif de séance de microscopie</td><td>60 €</td><td>132 €</td></tr>
<tr><td>Point critique</td><td>243 €</td><td rowspan="3">Sur devis</td></tr>
<tr><td>Ultra-microtomie (1 jr)</td><td>243 €</td></tr>
<tr><td>Microtome (coût horaire)</td><td>20 €*</td></tr>
</table>

* Ajouter le coût de réaffutage si utilisation du couteau du CTμ (sur devis)

Université Claude Bernard Lyon 1

POLE DE GESTION DOUA

Adresse Campus :
Bâtiment Gabriel Lippmann
14, rue Enrico Fermi
Université Claude Bernard - Lyon 1
Domaine Scientifique de la Doua
69622 Villeurbanne cedex

PRESENTATION DES TARIFS 2015

Service Infographie-Posters
Observatoire de Lyon
Bâtiment Géode

CF 933R27REPR (AIC) & 927P3010

Désignation du type de facturation :
- Production de supports visuels grands formats (posters, affiches, tirages photo) ;
- Plastification (< 1 m en largeur) ;
- Numérisation haute définition grand format (< 44' en largeur) ;
- Reprographie ;
- Infographie / PAO (conception et assistance à la création, retouche numérique, mise au net de fichiers).

Attention ! Les prix peuvent varier en fonction de la surface réelle imprimée (formats non standards) et de la qualité du support d'impression (supports spéciaux à la demande).

Prestation	*Montant HT*
Impression de posters / affiches / photos :	
Format 44 pouces (111,76 x 158 cm) :	
Papier photo brillant 250 g / lustré 260 g	80,00
Papier couché épais 180 g	50,00
Papier couché épais 120 g	40,00
Papier de qualité pré-print 80 g	20,00
Format A0 (84,1 x 118,9 cm) :	
Papier de gamme *'Fine Art'*	84,00
Papier photo brillant 250 g / lustré 260 g	75,00
Papier photo brillant 185 g / 210 g	64,00
Papier satiné semi-mat 170 g	60,00
Papier couché épais 180 g	40,00
Papier couché épais 120 g	35,00
Papier de qualité pré-print 80 g	17,50
Format A1 (59,4 x 84,1 cm) :	
Papier de gamme *'Fine Art'*	56,00
Papier photo brillant 250 g / lustré 260 g	50,00
Papier photo brillant 185 g / 210 g	42,00
Papier satiné semi-mat 170 g	35,00
Papier couché épais 180 g	25,00
Papier couché épais 120 g	24,00
Papier de qualité pré-print 80 g	12,00
Format A2 (42 x 59,4 cm) :	
Papier de gamme *'Fine Art'*	31,00

Papier photo brillant 250 g / lustré 260 g	27,50
Papier photo brillant 185 g / 210 g	22,00
Papier satiné semi-mat 170 g	20,00
Papier couché épais 180 g	15,00
Papier couché épais 120 g	12,50
Papier de qualité pré-print 80 g	06,25
Cartons rigides :	
Carton semi-glacé 870 g (72,8 x 103 cm)	100,00
Carton mat 1170 g (61 x 76,2 cm)	80,00
Œillets :	01,00
Plastification :	
(Encapsulage RV, film mat ou brillant)	
Format A0 (épaisseur 75 ou 125 µm)	20,00
Format A1 (épaisseur 75 ou 125 µm)	10,00
Format A2 (épaisseur 75 ou 125 µm)	06,00
Format A3	03,00
Format A4	01,50
Format A5	01,00
Numérisation :	
Format < 0,5 m^2	06,00
Format > 0,5 m^2	07,50
Impression / Copies (A5, A4, A3) :	
(Tarifs basés sur le format A4)	
Sur papier blanc :	
Noir et blanc 80 à 250 g	00,04 à 00,06
Couleur 80 à 250 g	00,20 à 00,25
Sur papier couleur :	
Noir et blanc 80 - 160 g	00,06 – 00,07
Couleur 80 - 160 g	00,22 – 00,25
Cartes de visites *(par planche de 10)* **:**	03,50
Façonnage et fournitures :	
Ramette de papier 80 g	05,00
Plat de couverture grain cuir 250 g	00,25
Couverture plastique	00,20
Transparent	00,20
Reliure spirale plastique (Ø variable)	00,50 à 01,00
Reliure spirale métallique (Ø variable)	00,50 à 03,60
Reliure thermocollée (différents modèles)	01,20 à 03,00
Infographie / PAO :	
Conception, retouche, mise au net de fichiers	30,00 / heure

Nom et signature du responsable : Bruno Guiderdoni

B Guiderdoni

Université Claude Bernard Lyon 1

POLE DE GESTION DOUA

Adresse Campus :
Bâtiment Gabriel Lippmann
14, rue Enrico Fermi
Université Claude Bernard - Lyon 1
Domaine Scientifique de la Doua
69622 Villeurbanne cedex

PRESENTATION DES TARIFS 2015

Service de Diffusion des savoirs
Observatoire de Lyon
Site de Saint Genis Laval

CF 933R27DC/927D5000

Désignation du type de facturation :
- Visites, soirées d'observation du Service de Diffusion des Savoirs à l'attention des scolaires et du grand public
- Interventions en classe

Prestation	*Montant HT*
Soirée d'observations tarif adulte	4,5
Soirée d'observations tarif enfants	2
Visite de jours pour les groupes adultes (associations etc…)	2,5
Visite de jour scolaires et centre aéré	2
Soirées d'observations scolaires et centre aéré	3
Intervention en classe	45

Nom et signature du responsable du service :

Bruno Guiderdoni, Directeur

B Guiderdoni

Université Claude Bernard Lyon 1

POLE DE GESTION DOUA

Bâtiment Gabriel Lippmann
14, rue Enrico Fermi
Université Claude Bernard - Lyon 1
Domaine Scientifique de la Doua
69622 Villeurbanne cedex

PRESENTATION DES TARIFS 2015

Observatoire de Lyon

observatoire de Lyon

933R27 / 933R27DC
927D5000

Désignation du type de facturation :
- Soirée privée d'observation (ou conférence d'un astronome si mauvais temps) pour groupes (base de 35 personnes).

Prestation	Montant HT
UCBL, CNRS, ENS et associations	500.00 €
Extérieurs	1 000.00 €

Nom et signature du responsable

Bruno Guiderdoni,
Directeur de l'Observatoire de Lyon

B Guiderdoni

Université Claude Bernard Lyon 1

POLE DE GESTION DOUA

Adresse Campus :
Bâtiment Gabriel Lippmann
14, rue Enrico Fermi
Université Claude Bernard - Lyon 1
Domaine Scientifique de la Doua
69622 Villeurbanne cedex

PRESENTATION DES TARIFS 2015

Service Scolarité – Parc Véhicules
Observatoire de Lyon
Site de la DOUA

CF *UB 927P3000/933R27VEHI*

Désignation du type de facturation :

Location du parc de minibus de l'Observatoire de Lyon

Prestation	*Montant HT*
Interne UCBL	*100.00 jour*
Externe UCBL	*100.00 jour*

Nom et signature du responsable :

Bruno Guiderdoni

B Guiderdoni

Directeur de l'Observatoire

Université Claude Bernard Lyon 1

POLE DE GESTION DOUA

Adresse Campus :
Bâtiment Gabriel Lippmann
14, rue Enrico Fermi
Université Claude Bernard - Lyon 1
Domaine Scientifique de la Doua
69622 Villeurbanne cedex

PRESENTATION DES TARIFS 2015

Service Scolarité
Observatoire de Lyon
Site de la Doua

CF 927P3000

Désignation du type de facturation :

Ecoles de Terrain

Prestation	*Montant HT*
La participation financière du DST au coût des stages de terrain reste fixée à 26 Euros par jour et par étudiant. Cette somme, alignée sur les tarifs d'hébergement des auberges de jeunesse (couverts et nuitée) est complétée par chaque étudiant d'une somme variable (couvrant les frais de déplacement) en fonction de l'éloignement du lieu de l'école de terrain.	26.00€

Bruno Guiderdoni

B Guiderdoni

Directeur de l'Observatoire

Université Claude Bernard Lyon 1

POLE DE GESTION DOUA

Adresse Campus :
Bâtiment Gabriel Lippmann
14, rue Enrico Fermi
Université Claude Bernard - Lyon 1
Domaine Scientifique de la Doua
69622 Villeurbanne cedex

PRESENTATION DES TARIFS 2015

Service Infographie - Edition
Observatoire de Lyon
Site de la Doua

CF 933R27REPR

Désignation du type de facturation :

Vente d'ouvrages (revue *Documents des Laboratoires de Géologie Lyon*)

Prestation	*Montant HT*
Vente d'ouvrages publiés par le Département des Sciences de la Terre Prix variable selon volumes : Remise aux libraires : - 30 % Remise aux auteurs : - 50 %	1,87 à 71,03 €

Nom et signature du responsable :

Bruno Guiderdoni, Directeur

B Guiderdoni

Université Claude Bernard Lyon 1

POLE DE GESTION DOUA

Bâtiment Gabriel Lippmann
14, rue Enrico Fermi
Université Claude Bernard - Lyon 1
Domaine Scientifique de la Doua
69622 Villeurbanne cedex

PRESENTATION DES TARIFS 2015

Nom du service ou de la plateforme qui facture + le logo du service

Centre de Datation par le Radiocarbone

Centre financier / OTP

933R27C14

Centre de Datation par le Radiocarbone

http://carbon14.univ-lyon1.fr

40 boulevard Niels Bohr
69622 Villeurbanne Cedex

T 04 72 44 82 57
F 04 72 43 13 17
UMR 5138

Désignation du type de facturation :

Préparation d'échantillon et Analyse de radiocarbone pour datation

Prestation	Montant HT
Datation méthode classique - délai 5-6 mois	**260,00€**
Datation méthode classique - délai 4 mois	**360,00€**
Datation méthode classique - délai 2 mois	**450,00€**
Datation méthode Accélérateur (AMS) - délai 4-6 mois	**350,00€**
Datation Artemis - délai 10-12 mois	**100,00€**

Nom et signature du responsable

Mme Oberlin Christine

Centre de Datation par le Radiocarbone
40, boulevard Niels Bohr
69622 VILLEURBANNE Cedex France

Université Claude Bernard Lyon 1

CA du 16 décembre 2014
PARTIE
Document n°
Document de travail

PROJET DE DELIBERATION DU CONSEIL D'ADMINISTRATION DU 16 DECEMBRE 2014

TARIFS COLLECTIONS SCIENCES NATURELLES/ Herbiers TARIFS 2015
R01FRCOLLE – COLLECTIONS SCIENCES NATURELLES
Eotp : RESDIVHERB – QRFR41HERB

Exposé des motifs :
La plateforme Collections Sciences / Herbiers est amenée à répondre à des prestations de visites pédagogiques, de vente de supports.
Les tarifs proposés pour l'année 2015 sont inscrits dans le document ci-joint.

Le conseil d'administration de l'UCBL dans sa séance du 16 décembre 2014,

Vu le Code de l'Education ;
Vu le décret ;
Vu les statuts de l'Université ;
Vu l'avis du conseil de la composante / service en date du ;
Vu l'avis favorable du CEVU / CS en date du ;

Après avoir délibéré, a approuvé les tarifs de prestations de visites pédagogiques et les tarifs de vente de supports.

Ces dispositions s'appliquent à compter du 1er janvier 2015.

Université Claude Bernard Lyon 1

POLE DE GESTION DOUA

Bâtiment Gabriel Lippmann
14, rue Enrico Fermi
Université Claude Bernard - Lyon 1
Domaine Scientifique de la Doua
69622 Villeurbanne cedex

PRESENTATION DES TARIFS 2015

FR Bioenvironnement et Santé

Herbiers
Centre financier R01FR COLLE
OTP RESDIVHERB et QRFR41 HERB

Désignation du type de facturation :

Herbiers de l'Université Claude-Bernard Lyon1

Prestation	Montant HT
Visite pédagogique des Herbiers TVA 20%	**91,66**
Livre Herbiers TVA 5,5%	**14,22**
Carte postale Herbiers TVA 7%	**0,93**
Droit à l'image TVA 20%	**83,33**

Nom et signature du responsable

GAËTAN GUIGNARD

Université Claude Bernard Lyon 1

CA du 16 décembre 2014
PARTIE
Document n°
Document de travail

PROJET DE DELIBERATION DU CONSEIL D'ADMINISTRATION DU 16 DECEMBRE 2014

TARIFS 2015 PLATEFORME SERRE
R01FRSERRE – Eotp : RESDIVSERR
933R01FRSE

Exposé des motifs :
La plateforme « Serre et Chambres Climatiques » loue des surfaces de cultures en serre, phytotrons et pièces climatiques et assure la production végétale et le suivi d'expérimentation pour ces utilisateurs.
Les tarifs proposés pour l'année 2015 sont inscrits dans les documents ci-joints.

Le conseil d'administration de l'UCBL dans sa séance du 16 décembre 2014,

Vu le Code de l'Education ;
Vu le décret ;
Vu les statuts de l'Université ;
Vu l'avis du conseil de la composante / service en date du ;
Vu l'avis favorable du CEVU / CS en date du ;

Après avoir délibéré, a approuvé les tarifs de location des surfaces de cultures en serre, phytotrons et pièces climatiques.

Ces dispositions s'appliquent à compter du 1er janvier 2015.

Université Claude Bernard Lyon 1

POLE DE GESTION DOUA

Bâtiment Gabriel Lippmann
14, rue Enrico Fermi
Université Claude Bernard - Lyon 1
Domaine Scientifique de la Doua
69622 Villeurbanne cedex

PRESENTATION DES TARIFS 2015

Plateforme « Serre et Chambres Climatiques »

Crédits universités : R01FRSERRE
Crédits autres : 933R01FRSE - AIC SERRE

Désignation du type de facturation :

La plate-forme « Serre et Chambres Climatiques » loue des surfaces de cultures en serre, phytotrons, pièces climatiques et aquarium et assure la production végétale et le suivi d'expérimentation pour ces utilisateurs.
Pour les laboratoires utilisateurs possédant un compte Fac, un bordereau de prestation ou une refacturation interne à l'UCBL est établi. Quant aux utilisateurs ne possédant pas un compte Fac, une demande de facturation externe avec TVA est transmise au service du pôle de gestion Science.

Prestation	*Montant HT*
Location de surface dans les cellules de la serre	
Laboratoire membre des FR de biologie	2 € /m^2 /semaine
Laboratoire académique	4 € /m^2 /semaine
Industriel	6,5 € /m^2 /semaine
Location des phytotrons	
Laboratoire membre des FR de biologie	1,5 € /jour
Laboratoire académique	3 € / jour
Industriel	5 € / jour
Location de la chambre climatique « Strader »	
Laboratoire membre des FR de biologie	2 € / jour
Laboratoire académique	4 € / jour
Industriel	6,5 € / jour
Location de la chambre climatique « Aralab »	
Laboratoire membre des FR de biologie	3,5 € / jour

Laboratoire académique	5 € / jour
Industriel	8 € / jour
Location du tunnel extérieur	
Laboratoire membre des FR de biologie	8 € /sac*
Laboratoire académique	10 € / sac
Industriel	12 € / sac
Location Aquarium	
Laboratoire membre des FR de biologie	10 € / mois
Laboratoire académique	15 € / mois
Industriel	20 € / mois

Nom et signature du responsable

Franck Bertolla
Responsable de la plateforme "Serre et Chambres Climatiques"

Université Claude Bernard Lyon 1

CA du 16 décembre 2014
PARTIE
Document n°
Document de travail

PROJET DE DELIBERATION DU CONSEIL D'ADMINISTRATION DU 16 DECEMBRE 2014

TARIFS 2015 PLATEFORME DTAMB
R01FRDTAMB – Eotp : RESDIVDTAM
933R01FRDT

Exposé des motifs :
La plateforme DTAMB est amenée à répondre à des demandes de prestations sur le développement de techniques et l'analyse moléculaire de la biodiversité.
Les tarifs proposés pour l'année 2015 sont inscrits dans les documents ci-joints.

Le conseil d'administration de l'UCBL dans sa séance du 16 décembre 2014,

Vu le Code de l'Education ;
Vu le décret ;
Vu les statuts de l'Université ;
Vu l'avis du conseil de la composante / service en date du ;
Vu l'avis favorable du CEVU / CS en date du ;

Après avoir délibéré, a approuvé les tarifs de prestations sur le développement de techniques et l'analyse moléculaire de la biodiversité.

Ces dispositions s'appliquent à compter du 1er janvier 2015.

Université Claude Bernard Lyon 1

POLE DE GESTION DOUA

Bâtiment Gabriel Lippmann
14, rue Enrico Fermi
Université Claude Bernard - Lyon 1
Domaine Scientifique de la Doua
69622 Villeurbanne cedex

PRESENTATION DES TARIFS 2015

•DTAMB: développement de techniques et analyse moléculaire de la biodiversité

933R01FRDT

Désignation du type de facturation :

Prestation	Montant HT
analyse de fragments	9
Utilisation PCR LC480 et BIOX96 (1 run)	10
PCR LC480 plaque, réactifs et fonctionnement	90
robot Qiagility	12
robot Hamilton forfait 1/2 journée	90
Préparation librairies séquenceur Junior 454	930
Digital droplet PCR Biorad plaque, réactifs et fonctionnement	110

Nom et signature du responsable

Sylvie Nazaret

Université Claude Bernard Lyon 1

POLE DE GESTION DOUA

Bâtiment Gabriel Lippmann
14, rue Enrico Fermi
Université Claude Bernard - Lyon 1
Domaine Scientifique de la Doua
69622 Villeurbanne cedex

PRESENTATION DES TARIFS 2015

•DTAMB: développement de techniques et analyse moléculaire de la biodiversité

RESDIVDTAM

Désignation du type de facturation :

Prestation	Montant HT
analyse de fragments	4,5
Utilisation PCR LC480 et BIOX96 (1 run)	5
PCR LC480 plaque, réactifs et fonctionnement	45
robot Qiagility	12
robot Hamilton forfait 1/2 journée	45,00
Préparation librairies séquenceur Junior 454	465
Digital droplet PCR Biorad plaque, réactifs et fonctionnement	55

Nom et signature du responsable

Sylvie Nazaret

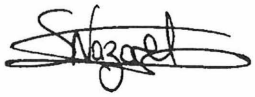

Université Claude Bernard Lyon 1

CA du 16 décembre 2014
PARTIE
Document n°
Document de travail

PROJET DE DELIBERATION DU CONSEIL D'ADMINISTRATION DU 16 DECEMBRE 2014

TARIFS 2015 PLATEFORME ECO-AQUATRON
R01FRECOAQ – Eotp : RESDIVCOA
933R01FREC

Exposé des motifs :
La plateforme ECO-AQUATRON est amenée à louer des salles pour l'expérimentation et la recherche sur animaux ectothermes.
Les tarifs proposés pour l'année 2015 sont inscrits dans les documents ci-joints.

Le conseil d'administration de l'UCBL dans sa séance du 16 décembre 2014,

Vu le Code de l'Education ;
Vu le décret ;
Vu les statuts de l'Université ;
Vu l'avis du conseil de la composante / service en date du ;
Vu l'avis favorable du CEVU / CS en date du ;

Après avoir délibéré, a approuvé les tarifs de location de salles pour l'expérimentation et la recherche sur animaux ectothermes.

Ces dispositions s'appliquent à compter du 1er janvier 2015.

Université Claude Bernard Lyon 1

POLE DE GESTION DOUA

Bâtiment Gabriel Lippmann
14, rue Enrico Fermi
Université Claude Bernard - Lyon 1
Domaine Scientifique de la Doua
69622 Villeurbanne cedex

PRESENTATION DES TARIFS 2015

Fédération de Recherche – Bio Environnement et Santé

Plateforme EcoAquatron

FR BioEnviS

CF : R01FRECOAQ

Désignation du type de facturation :

Location de salles pour l'expérimentation et la recherche sur animaux ectothermes
Tarif pour prestations intra FR 41

Prestation	Montant HT
Location salle 1 (insectes)	*30,00 €*
Location salle 2, 3, 4 (30 m² chacune)	*90,00 €*
Location salle 8 (23 m²)	*70,00 €*
Location salle 5 (20 m²)	*62,00 €*
Location salle 6 (25 m²)	*77,00 €*
Location salle 7 (10 m²)	*32,00 €*
Tarifs pour l'enseignement : 20 % de réduction sur chaque salle soit :	
Location salle 1 (insectes)	*24.00 €*
Location salle 2, 3, 4 (30 m² chacune)	*72.00 €*
Location salle 8 (23 m²)	*56.00 €*
Location salle 5 (20 m²)	*49.60 €*
Location salle 6 (25 m²)	*61.60 €*
Location salle 7 (10 m²)	*25.60 €*

Nom et signature du responsable : VOITURON YANN

Université Claude Bernard Lyon 1

POLE DE GESTION Doua

Bâtiment Gabriel Lippmann
14, rue Enrico Fermi
Université Claude Bernard - Lyon 1
Domaine Scientifique de la Doua
69622 Villeurbanne cedex

PRESENTATION DES TARIFS 2015

Fédération de Recherche – Bio Environnement et Santé

Plateforme EcoAquatron

FR BioEnviS

CF : 933R01FREC

Désignation du type de facturation :

Location de salles pour l'expérimentation et la recherche sur animaux ectothermes
Tarif pour prestations hors FR 41

Prestation	Montant HT
Location salle 1 (insectes)	*43.00 €*
Location salle 2, 3, 4 (30 m² chacune)	*130.50 €*
Location salle 8 (23 m²)	*105.00 €*
Location salle 5 (20 m²)	*90.00 €*
Location salle 6 (25 m²)	*115.00 €*
Location salle 7 (10 m²)	*50.00 €*
Tarifs pour l'enseignement : 20 % de réduction sur chaque salle soit :	
Location salle 1 (insectes)	*34.40 €*
Location salle 2, 3, 4 (30 m² chacune)	*104.40 €*
Location salle 8 (23 m²)	*84.00 €*
Location salle 5 (20 m²)	*72.00 €*
Location salle 6 (25 m²)	*92.00 €*
Location salle 7 (10 m²)	*40.00 €*

Nom et signature du responsable : VOITOU Yann

Université Claude Bernard Lyon 1

POLE DE GESTION DOUA

Bâtiment Gabriel Lippmann
14, rue Enrico Fermi
Université Claude Bernard - Lyon 1
Domaine Scientifique de la Doua
69622 Villeurbanne cedex

PRESENTATION DES TARIFS 2015

PRABI

prabi
Pôle Rhône-Alpes de Bioinformatique

RO1FRPRABI | 933 RO1FRPR

Désignation du type de facturation :
Le PRABI assure les prestations décrites ci-dessous et pour lesquelles deux tarifs sont proposés, suivants que l'environnement universitaire est ou non facturé. Ces tarifs n'incluent pas les frais de gestion que doit payer le PRABI aux différentes tutelles (ces frais, sur lesquels le PRABI n'a aucun contrôle, seront ajoutés sur les factures au tarif en cours). L'ensemble des prix ci-dessous s'entendent hors-taxes.

Prestation	Tarif académique	Tarif général
Location de la salle formation sans utilisation des moyens informatiques, coût journalier	100 €	100 €
Location de la salle formation avec utilisation des moyens informatiques(1), coût journalier	1000 €	1000 €
Réalisation d'un projet(2), coût horaire	40 €	80 €
Réalisation d'un projet, coût journalier	300 €	600 €
Utilisation des services en ligne(3)	0 €	0 €
Mise à disposition d'une machine virtuelle avec 100 Go d'espace disque, coût annuel	150 €	300 €
Espace disque supplémentaire (par tranches de 100 Go)	50 €	100 €

(1) Ce prix inclus la salle, 16 ordinateurs portables, la connexion aux serveurs et leur utilisation, un vidéo projecteur.
(2) Les projets doivent être soumis suivant la procédure décrite sur le site du PRABI, après acceptation un devis est réalisé gratuitement par le PRABI.
(3) Obligation « déontologique » de citer les auteurs des outils utilisés.

Le PRABI assure par ailleurs des actions de formation par l'intermédiaire de structures de formation continue (FC3-Bio, UCBL, CNRS…) et suivant les tarifs de ces structures.

Guy PERRIERE – Directeur du PRABI

Université Claude Bernard Lyon 1

POLE DE GESTION DOUA -

Bâtiment Gabriel Lippmann
14, rue Enrico Fermi
Université Claude Bernard - Lyon 1
Domaine Scientifique de la Doua
69622 Villeurbanne cedex

PRESENTATION DES TARIFS 2015

Nom du service ou de la plateforme qui facture + le logo du service

Centre financier / OTP 933RG1ANIM
RG15534ANI - RD5534ANIM

Désignation du type de facturation :

Prix demandés pour animalerie – sous-sol du bât. R. Dubois pour 2015

Prestation	Montant HT	Montant TTC
Hébergement : pour 1 mois pour 1 rat	3 €	3,6 €
Hébergement : pour 1 mois pour 1 souris	2,50 €	3 €
Hébergement : pour 1 mois pour 1 canard	2,50 €	3 €
Production : 1 souris	2,50 €	3 €
Production : 1 rat	10 €	12 €
Location d'un box d'expérimentation pour une semaine	16,67 €	20 €

Nom et signature du responsable : G. DALLEVET

Nom et signature du directeur : G. MOUCHIROUD

Guy MOUCHIROUD
Directeur du CGphiMC

Université Claude Bernard Lyon 1

POLE DE GESTION DOUA

Bâtiment Gabriel Lippmann
14, rue Enrico Fermi
Université Claude Bernard - Lyon 1
Domaine Scientifique de la Doua
69622 Villeurbanne cedex

PRESENTATION DES TARIFS 2015

Plateforme de TP de Génétique

Centre financier 961F1070 GENETIQUE

Désignation du type de facturation :

Occupation des salles de TP de Génétique, rez de chaussée bâtiment Gregor Mendel, la Doua, avec utilisation des petits et gros matériels de génétique moléculaire et cellulaire ainsi que le consommable tels les produits chimiques et le petit matériel jetable

Prestation	Montant HT
Utilisation des salles de TP de Génétique pour enseignement ou formation interne à Lyon I (hors département de Biologie) demi journée	**200 €**

Nom et signature du responsable

Nicole Mounier

Université Claude Bernard Lyon 1

POLE DE GESTION DOUA

Bâtiment Gabriel Lippmann
14, rue Enrico Fermi
Université Claude Bernard - Lyon 1
Domaine Scientifique de la Doua
69622 Villeurbanne cedex

PRESENTATION DES TARIFS 2015

Plateforme de TP de Génétique

Centre financier 9339616ENE

Désignation du type de facturation :

Occupation des salles de TP de Génétique, rez de chaussée bâtiment Gregor Mendel, la Doua, avec utilisation des petits et gros matériels de génétique moléculaire et cellulaire ainsi que le consommable tels les produits chimiques et le petit matériel jetable

Prestation	Montant HT
Utilisation des salles de TP de Génétique (Extérieurs) demi journée	**400 €**

Nom et signature du responsable

Nicole Mounier

Université Claude Bernard Lyon 1

CA du 16 décembre 2014
PARTIE
Document n°
Document de travail

PROJET DE DELIBERATION DU CONSEIL D'ADMINISTRATION DU 16 DECEMBRE 2014

TITRE

Exposé des motifs :

Proposition de tarifs année 2015 pour l'UMR 5023 LEHNA

Le conseil d'administration de l'UCBL dans sa séance du 16 décembre 2014,

Vu le Code de l'Education ;
Vu le décret ;
Vu les statuts de l'Université ;
Vu l'avis du conseil de la composante / service en date du ;
Vu l'avis favorable du CEVU / CS en date du ;

Après avoir délibéré, a approuvé ...

Ces dispositions s'appliquent à compter du (le cas échéant)

Université Claude Bernard Lyon 1

POLE DE GESTION SCIENCES

Bâtiment Gabriel Lippmann
14, rue Enrico Fermi
Université Claude Bernard - Lyon 1
Domaine Scientifique de la Doua
69622 Villeurbanne cedex

PRESENTATION DES TARIFS 2015

UMR-CNRS 5023
Ecologie des Hydrosystèmes Naturels et Anthropisés

LEHNA

CF R615023COM/ RD5023LEHNA

Désignation du type de facturation :

Facturation interne ou externe à l'UCBL

Prestation	Montant HT
Expertise identification faune souterraine – tri :	*200 €/ échantillon*
Expertise identification faune souterraine – identification :	*100 € / échantillon*
Utilisation des véhicules de l'UMR : le km	*0,19 €*
Tarif photocopies pour les extérieurs	*0,09 €*
Tarif photocopies pour les labos. UCBL	*0,03 €*

Nom et signature du responsable

rofesseur P. JOLY
Directeur

Université Claude Bernard Lyon 1

POLE DE GESTION DOUA

Bâtiment Gabriel Lippmann
14, rue Enrico Fermi
Université Claude Bernard - Lyon 1
Domaine Scientifique de la Doua
69622 Villeurbanne cedex

PRESENTATION DES TARIFS 2015

DEPARTEMENT CHIMIE-BIOCHIMIE
CF962P3000 – OTP962REPROGR
CF933962AUTR – AIC

Désignation du type de facturation :

REPROGRAPHIE

Prestation	Montant HT
Poster plus grand qu'un A0 – 250g – impression couleur	55.00 €
Poster A0 – 250g – 0,841m x 1,189m – impression couleur	35.00 €
Poster A0 – 180g – 0,841m x 1,189m – impression couleur	30.00 €
Affiche A3 – 180g – impression couleur	1.00 €
Affiche A3 – 80g – impression couleur	0.50€
Plastification poster A0	20.00€
Plastification affiche A3	10.00 €

Nom et signature du responsable

Caroline FELIX

Université Claude Bernard Lyon 1

POLE DE GESTION Doua A

Bâtiment Gabriel Lippmann
14, rue Enrico Fermi
Université Claude Bernard - Lyon 1
Domaine Scientifique de la Doua
69622 Villeurbanne cedex

PRESENTATION DES TARIFS 2015

DEPARTEMENT CHIMIE - BIOCHIMIE
CF933962AUTR - AIC

Désignation du type de facturation :

Utilisation des équipements du Département Chimie-Biochimie

Prestation	Montant HT
Location des équipements de la plateforme de TP de Biochimie (par jour)	**418.06€**

Nom et signature du responsable

Caroline FELIX

Université Claude Bernard Lyon 1

POLE DE GESTION DouA

Bâtiment Gabriel Lippmann
14, rue Enrico Fermi
Université Claude Bernard - Lyon 1
Domaine Scientifique de la Doua
69622 Villeurbanne cedex

PRESENTATION DES TARIFS 2015

Centre de Diffractométrie Henri Longchambon

R62DIFF

Désignation du type de facturation :

Facturation de prestations de service

Prestation	Montant HT
Interne	
Mesure poudre standard (D8)	12 €
Mesure poudre durée moyenne (<2 h)	25 €
Mesure poudre longue (>2 h)	50 €
Mesure poudre sur diffractomètre monocristal	20 €
Détermination de maille sur monocristal	12 €
Collecte sur monocristal	100 €
Préparation particulière (broyage, tamisage, ...)	5 €
½ journée enseignement diffraction (max. 10 personnes)	50 €
Externe	
Mesure poudre standard (D8)	100 €
Mesure poudre sur diffractomètre monocristal	150 €
Détermination de maille sur monocristal	150 €
Collecte sur monocristal	500 €
Option prestation urgente	50 €
Forfait analyse argiles	600 €
Extraction argileuse	100 €
Préparation particulière (broyage, tamisage, ...)	50 €

Erwann JEANNEAU

Université Claude Bernard Lyon 1

POLE DE GESTION DOUA

Bâtiment Gabriel Lippmann
14, rue Enrico Fermi
Université Claude Bernard - Lyon 1
Domaine Scientifique de la Doua
69622 Villeurbanne cedex

PRESENTATION DES TARIFS 2015

Centre Commun de Spectrométrie de masse – UMR 5246 ICBMS

CCSM Centre Commun de Spectrométrie de Masse – Lyon 1

933R625801-R625246SPM

Désignation du type de facturation :

Analyses d'échantillons par spectrométrie de masse.

TARIFS DES ANALYSES (ICBMS-UMR5246)

Prestation	Montant HT
ESI/BRMS	5.50
ESI/HRMS	16.50
APCI/BRMS	5.50
APCI/HRMS	16.50
DESI	20
Coldspray	30
LC- ESI/BRMS	40
EI/BRMS	7
EI/HRMS	20
CI/BRMS	7
CI/HRMS	20
GC-EI/BRMS	10
GC-CI/BRMS	10

TARIFS DES ANALYSES (Service public local)

Prestation	Montant HT
ESI/BRMS	11
ESI/HRMS	22
APCI/BRMS	11
APCI/HRMS	22
DESI	25
Coldspray	35
LC- ESI/BRMS	60
EI/BRMS	15
EI/HRMS	25
CI/BRMS	15
CI/HRMS	25
GC-EI/BRMS	15
GC-CI/BRMS	15

TARIFS DES ANALYSES (service public extérieur)

Prestation	Montant HT
ESI/BRMS	20
ESI/HRMS	30
APCI/BRMS	20
APCI/HRMS	30
DESI	35
Coldspray	60
LC- ESI/BRMS	80
EI/BRMS	20
EI/HRMS	30
CI/BRMS	20
CI/HRMS	30
GC-EI/BRMS	35
GC-CI/BRMS	35

Des tarifs spéciaux sont négociés sous forme de contrat pour analyses en nombre ou analyses spéciales (développement de méthodes, etc).

Nom et signature du responsable

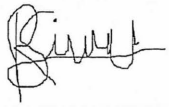

Romain SIMON

Université Claude Bernard Lyon 1

CA du 16 décembre 2014
PARTIE
Document n°
Document de travail

PROJET DE DELIBERATION DU CONSEIL D'ADMINISTRATION DU 16 DECEMBRE 2014

TITRE

Exposé des motifs : Département GEP
Facturation interne avec tarif horaire pour la location de salle de plateforme de TP dans le cadre de la formation initiale,
Facturation interne de l'atelier avec tarif horaire fabrication de pièce mécanique,
Facturation externe de l'atelier avec tarif horaire fabrication de pièce mécanique.

Le conseil d'administration de l'UCBL dans sa séance du 16 décembre 2014,

Vu le Code de l'Education ;
Vu le décret ;
Vu les statuts de l'Université ;
Vu l'avis du conseil de la composante / service en date du ;
Vu l'avis favorable du CEVU / CS en date du ;

Après avoir délibéré, a approuvé ...

Ces dispositions s'appliquent à compter du (le cas échéant)

Université Claude Bernard Lyon 1

POLE DE GESTION DOUA

Bâtiment Gabriel Lippmann
14, rue Enrico Fermi
Université Claude Bernard - Lyon 1
Domaine Scientifique de la Doua
69622 Villeurbanne cedex

PRESENTATION DES TARIFS 2015

Département GEP – Atelier de mécanique

963P3000 OTP 963 atelier

Désignation du type de facturation :

Facturation interne

Prestation	Montant HT
Tarif horaire - Fabrication de pièce mécanique	16,00 €

Nom et signature du responsable

Nicolas SIAVVE - Directeur adjoint

Université Claude Bernard Lyon 1

POLE DE GESTION DOUA

Bâtiment Gabriel Lippmann
14, rue Enrico Fermi
Université Claude Bernard - Lyon 1
Domaine Scientifique de la Doua
69622 Villeurbanne cedex

PRESENTATION DES TARIFS 2015

Département GEP – Atelier de mécanique

933963

Désignation du type de facturation :

Facturation externe

Prestation	Montant HT
Tarif horaire fabrication de pièce mécanique	**16,00 €**

Nom et signature du responsable

Nicolas SIAUVE - Directeur Adjoint.

Université Claude Bernard Lyon 1

POLE DE GESTION DOUA

Bâtiment Gabriel Lippmann
14, rue Enrico Fermi
Université Claude Bernard - Lyon 1
Domaine Scientifique de la Doua
69622 Villeurbanne cedex

PRESENTATION DES TARIFS 2015

Département GEP

963F1020

Désignation du type de facturation :

Facturation interne

Prestation	Montant HT
Tarif horaire location de salle de plateforme de TP dans le cadre de la formation initiale	**3,00 €**

Nom et signature du responsable

Nicolas SIAUVE - Directeur adjoint

Université Claude Bernard Lyon 1

POLE DE GESTION DoyA

Adresse Campus :
Bâtiment Gabriel Lippmann
14, rue Enrico Fermi
Université Claude Bernard - Lyon 1
Domaine Scientifique de la Doua
69622 Villeurbanne cedex

PRESENTATION DES TARIFS 2015

Nom du service ou de la plateforme qui facture + le logo du service

IREM de Lyon
(département de mathématiques)

IREM

Centre financier / OTP
965D5000
Compte 933965 AIC

Désignation du type de facturation :

1) **VENTE** de publications de l'IREM de Lyon **versée sur le compte 933965 AIC.**
Voir tarif ci-joint.

2) **VENTE** de matériel ALEPH : l'IREM se charge d'approvisionner les collèges, lycées, particuliers en matériel pédagogique ALEPH. Le prix de vente de ce matériel est de :

Prestation	*Montant HT*	
Règle équerre petit modèle	1.17 €	
Règle équerre grand modèle	1.25 €	
Rapporteur géométrique ou trigonométrique	1.25 €	

L'IREM perçoit une commission de 12 % annuelle sur les ventes, versée en 2 fois sur facturation à ALEPH, **sur le compte 933965 AIC**.

3) **PRESTATIONS** facturées au rectorat de Lyon dans le cadre d'une convention annuelle (actions de formation de formateurs à destination des enseignants du second degré ; article 2 de la convention). Convention 2015 en cours de négociation.

Prestation	*Montant TTC en 2014*	
Contribution au fonctionnement de l'IREM (sur présentation d'un mémoire récapitulatif)	1 500 €	

Versé sur le compte 965D5000QRIREMMERC.

4) **PHOTOCOPIES** facturées en interne aux services de l'Université Claude Bernard Lyon 1 ayant un compte pour l'utilisation du photocopieur IREM :
- préparation au CAPES,

Prestation	*Montant HT*
Photocopies (par unité)	0,0251 €

Versé sur le compte 965D5000QRIREMMERC.

Nom et signature du responsable :

Christian Mercat, directeur de l'IREM de Lyon

IREM Académie de Lyon - Université Claude Bernard Lyon 1
Institut de recherche sur l'enseignement des mathématiques

Tarif 2014-2015

Nouveau taux T.V.A. 5,5 %

	Prix HT
NOUVEAUTÉS	
Le calcul mental au collège - collaboration avec le CRDP de Lyon (oct. 2013)	18,96 €
Du CM à la sixième...50 problèmes (et plus si affinités)	4,74 €
La géométrie plane du cycle 3 au collège (juillet 2013)	9,48 €
Démoz Narration de Recherche en Mathématiques (cédérom IREM-IFÉ)	9,48 €
Ressources pour l'Accompagnement Personnalisé : mathématiques & histoire-géographie, sciences de la vie et de la terre, sciences-physiques.	11,37 €
LE LGD mène l'enquête... (cédérom)	9,48 €
Mathématiques et surdité (coédition IREM-CRDP, 2010)	18,96 €
Exprime : Expérimenter des problèmes innovants en mathématiques à l'école (co-édition INRP- IREM 2010)	11,37 €
PUBLICATIONS CLASSIQUES	
Les pratiques du problème ouvert (co-édition CRDP-IREM, 2007)	13,27 €
Atelier scientifique (tome 2 + cédérom) (2007)	8,53 €
Introduction à la théorie des graphes - Butinage graphique (coédition IREM-CRDP, 2006)	21,80 €
THÈSES	
L'utilisation des quantificateurs en première année universitaire (thèse Faïza Chellougui, 2004)	9,48 €
Recherches sur l'articulation entre la logique et le raisonnement mathématique dans une perspective didactique (habilitation Viviane Durand-Guerrier, 2005)	9,48 €
PROBLÈMES	
Le rallye de la fête des mathématiques (1993)	5,50 €
300 problèmes (1993)	4,74 €
50 problèmes (et plus si affinités) élèves 6e-5e (2005)	2,84 €
50 problèmes (et plus si affinités) élèves 4e-3e (2005)	2,84 €
ÉCOLE, COLLÈGE ET TRANSITION	
De l'arithmétique au collège (2004)	9,48 €
Les nombres, leur enseignement au collège et leur vie dans la société (colloque Lyon Confluence) (2002)	9,48 €
La sixième entre fractions et décimaux (1999)	9,48 €
La proportionnalité dans tous CES états (2001)	8,25 €
Des mathématiques en 6e (2002)	6,82 €
Des maths au cycle central (tome 1) (1999)	8,25 €
Des maths au cycle central (tome 2) (2001)	8,25 €
Des mathématiques en 3e (2002)	9,86 €
Initiation au raisonnement déductif au collège (1992)	11,37 €
Aire et périmètre. Le tour de l'aire au collège (1994)	5,50 €
Autour de Thalès (1995)	8,25 €
Pratique du calcul littéral - Une équipe au collège (1997)	6,82 €
Enseigner la statistique du CM à la Seconde Pourquoi ? Comment ? (1998)	12,99 €
Des chiffres et des lettres (1992)	8,25 €

LYCÉE

Introduction à la théorie des graphes - Butinage graphique (IREM-CRDP, 2006)	18,01 €
Atelier scientifique tome 2 + cédérom (2007)	8,53 €
Atelier scientifique tome 1 (2004)	5,69 €
Modélisation en probabilités au lycée (1994)	5,50 €

ÉPISTÉMOLOGIE – HISTOIRE

La démonstration mathématique dans l'histoire (1989)	17,16 €
La figure et l'espace (1993)	19,91 €

DIDACTIQUE – PÉDAGOGIE

Textes fondateurs du calcul infinitésimal (ELLIPSES) (2006)	17,06 €
Le statut logique des énoncés dans la classe de maths (2000)	10,24 €
Actes U.E. : «Développer la recherche scientifique à travers l'étude de situations mathématiques» (1996)	6,82 €
La transposition didactique en mathématiques, physique, biologie (1989)	6,82 €
Démarche et outils de l'évaluation (1989)	8,25 €
Varions notre enseignement avec les problèmes ouverts	6,82 €
Pratique de l'entretien d'explicitation en situation scolaire (1995)	8,25 €
Les copies en questions - entretien d'explicitation (2002)	6,82 €
Pratique de l'évaluation formatrice (1995)	6,16 €
L'axiomatique de HILBERT (l'enseignement de la géométrie) (1998)	11,56 €
Analyse d'une formation en maths en Licence - Tome 1 (2001)	6,16 €
Analyse d'une formation en maths en Licence - Tome 2 (2001)	6,16 €

DIVERS AUTOUR DES MATHÉMATIQUES

La relativité ou l'observateur oublié (Aléas, 2003)	28,44 €
Entretiens avec des mathématiciens (1989)	8,25 €
Pythagore, Euclide et toute la clique (1992)	15,83 €
Les « Resveries » de Fermat (1993)	15,83 €
« Ce diable d'homme » d'Euler (1994)	25,97 €
Une époque de transition : « Lagrange et Legendre » (1997)	24,55 €
Gauss « Princeps Mathématicorum (1997)	24,55 €
Girard Desargues bourgeois de Lyon, mathématicien, architecte (1997)	17,35 €

CÉDÉROMS

36 élèves – 36 calculatrices : cédérom (novembre 2002)	9,95 €
Fragments d'une exposition cédérom (simulation du hasard) (2002)	11,37 €
Nouvelles pratiques pédagogiques en LP liées aux TICE	8,53 €

Université Claude Bernard Lyon 1

CA du 16 décembre 2014
PARTIE
Document n°
Document de travail

PROJET DE DELIBERATION DU CONSEIL D'ADMINISTRATION DU 16 DECEMBRE 2014

TITRE

Exposé des motifs : Département MECANIQUE

Tarif horaire du service de reprographie GEP/MECANIQUE

Le conseil d'administration de l'UCBL dans sa séance du 16 décembre 2014,

Vu le Code de l'Education ;
Vu le décret ;
Vu les statuts de l'Université ;
Vu l'avis du conseil de la composante / service en date du ;
Vu l'avis favorable du CEVU / CS en date du ;

Après avoir délibéré, a approuvé ...

Ces dispositions s'appliquent à compter du (le cas échéant)

Université Claude Bernard Lyon 1

POLE DE GESTION DOUA

Bâtiment Gabriel Lippmann
14, rue Enrico Fermi
Université Claude Bernard - Lyon 1
Domaine Scientifique de la Doua
69622 Villeurbanne cedex

PRESENTATION DES TARIFS 2015

Service reprographie département Mécanique

967P3000 OTP PIL967REPR

Désignation du type de facturation :

Facturation interne

Prestation	Montant HT
Travaux de reprographie (la copie recto)	0.02 €

Nom et signature du responsable

Le Directeur
Pr. H. BEN HADID

Université Claude Bernard Lyon 1

POLE DE GESTION DOUA

Bâtiment Gabriel Lippmann
14, rue Enrico Fermi
Université Claude Bernard - Lyon 1
Domaine Scientifique de la Doua
69622 Villeurbanne cedex

PRESENTATION DES TARIFS 2015

INSTITUT LUMIERE MATIERE UMR 5306

R685306 OTP RESDIV5306

Désignation du type de facturation : Prestations de services	*Montant € HT*
Travaux de microscopie électronique en transmission à l'aide du Microscope haute résolution TOPCON (pour la journée) Utilisateurs du secteur public Utilisateurs du secteur privé	 230 / journée 516 / journée
Travaux de microscopie électronique à balayage	50 / journée
Utilisation du Magnétomètre à SQUID (pour la journée)	150 / journée
Utilisation de l'AFM seul Secteur public Secteur privé Utilisation de l'AFM avec l'aide d'un ingénieur Secteur public Secteur privé	 150 / journée 300 / journée 300 / journée 600 / journée
Microscope confocal Leica Secteur public Secteur privé	 400 / journée 600 / journée
Synthèse ou traitement de matériaux à hautes pressions (1 à 15 GPa) et hautes températures (T_{amb} à 1700°C) Tarif interne (académiques) Tarif externe (industriels)	 250 / journée 450 / journée
Utilisation des équipements d'analyse spectroscopique par luminescence (prêt de salles d'expérience équipée) Secteur public Secteur privé Si assisté par chercheur ou enseignant chercheur Secteur public Secteur privé	 200 / ½ journée 400 / ½ journée 400 / ½ journée 800 / ½ journée
Photocopie sur copieur ILM	3 cts par copie
Chèque de caution pour 1 clef de bureau	20 €

PLYRA Plateforme Lyonnaise de Recherche sur les Agrégats	
Utilisation des sources à vaporisation laser (laboratoires et masters de l'UCBL)	960/ journée
Utilisation des sources à vaporisation laser (laboratoires extérieurs)	1500 / journée
Spectroscopie XPS laboratoires de PLYRA	400 /journée
Spectroscopie XPS laboratoires académiques	600 / journée
Spectroscopie XPS industriels	1500 /journée

Plateforme réalisation de micro-systèmes en salle blanche	
coût utilisation salle blanche (produits chimiques, blouse jetable, sur-chausse, gants)	20€/heure
- coût fourniture wafer (verre 4 pouces, silicium standard 4 pouces)	20€/wafer
- coût d'utilisation des divers équipements présents en salle blanche :	
* Aligneuse EVG 620	75€/heure
* Evaporateur sous vide Eva300	75€/heure
* Plasma Cleaner Harrick	10€/plasma
* RIE Oxford Plasmalab80	50€/plasma
* Tournette + plaque chauffante + résine photosensible	25€/dépôt

Nom et signature du responsable

Marie-France JOUBERT

R68MiCR/933R68M

Compte rendu de la réunion des utilisateurs du CECOMO du 16 Octobre 2014

Présents:
P. Mélinon, D. Machon, G. Panczer, C.Martinet, B. Champagnon
Excusée : V.Soulière

- **Projet scientifique :**

Un projet d'acquisition d'un nouveau spectromètre Raman muni de filtres VBG (*Volume Bragg Grating*) et permettant l'acquisition de spectres jusqu'aux basses fréquences (5 cm^{-1}) avec une forte luminosité a été validé. Le marché a été ouvert en Juillet et c'est l'offre Horiba Jobin Yvon qui a été retenue pour un montant de 110 k€. Cette offre s'est révélée meilleure que l'offre Renishaw qui proposait la réutilisation du microscope LEICA et de la plateforme PRIOR présents sur le système RM1000.La solution Horiba présente l'avantage de fournir un microscope et une platine xyz neufs. Le système Renishaw RM1000 pourra ainsi continuer à fonctionner.

Le financement, incluant en plus la table optique (3,5 k€) destinée à supporter le système, est le suivant :

ICL 60k€, FRAMA 19 k€, équipes PLECE-EXTREM 18 k€, équipe SOPRANO 16,5 k€

La livraison est attendue en décembre avec une mise en service et formation des utilisateurs en Janvier.

- **Tarifs 2015:**

Compte tenu de l'augmentation des prélèvements EZUS, les tarifs suivants sont proposés et adoptés :

- Laboratoires partenaires du « CECOMO » (membres de l'Institut André-Marie Ampère, de l'ICL) 100 € par demi-journée
- Laboratoires publics extérieurs 200 € par demi-journée
- Laboratoires industriels 300 € par demi-journée.

Il est précisé que ces tarifs correspondent à l'utilisation d'un seul appareil.

Le tarif prestation de service devient: 1200 € par journée.

Université Claude Bernard Lyon 1

CA du 16 décembre 2014
PARTIE
Document n°
Document de travail

PROJET DE DELIBERATION DU CONSEIL D'ADMINISTRATION DU 16 DECEMBRE 2014

Tarifs 2015 des travaux du Service Central de Reprographie

Exposé des motifs : CF 991 REPRO -

Tarifs des travaux réalisés par le Service Central de Reprographie

1 - Travaux :

Type de travaux	**Prix de vente**
Copie A4 noir et blanc recto	0.024
Copie A4 noir et blanc recto/verso	0.048
Copie A4 recto couleur	0.24
Copie A4 recto/verso couleur	0.48
Copie A3 noir et blanc recto	0.048
Copie A3 noir et blanc recto/verso	0.096
Copie A3 recto couleur	0.48
Copie A3 recto/verso couleur	0.96

2 - Finitions :

	Prix de vente
Dos carré Collé	0.80
Piquage à cheval avec dos carré agrafé	0.50
Finition reliure spirale plastique (uniquement pour petite série)	0.50
Finition reliure spirale métallique (seulement pour petite série et proposé uniquement sur l'atelier de la DOUA).	1.00

3 - supports papiers :

	Prix de vente
Feuille A4 Couleur 80GR	0.02
Feuille A3 Couleur 80GR	0.04
Feuille A4 couleur de 100 à 160 GR	0.06
Feuille A3 couleur de 100 à 160 GR	0.14
Feuille SRA3 couleur	1.00
Feuille A4 blanc de 100 à 160 GR	0.06
Feuille A3 blanc de 100 à 160 GR	0.12
Feuille A4 blanc de 161 à 250GR	0.13
Feuille A3 blanc de 161 à 250GR	0.20
Feuille A4 blanc au-delà de 250GR	0.20
Feuille A3 blanc au-delà de 250GR	0.40
Feuille SRA3 blanc	0.50
Transparents imprimables	0.30

4 - travaux particuliers :

	Prix de vente
Planche de 10 Cartes de visite (couleur recto simple)	1.00
Planche de 10 Cartes de visite (couleur recto verso)	2.00
Plastification A4	1.20
Plastification A3	2.40
Numérisation de documents et noms de fichiers (sans indexation ni OCR). Format A5, A4, A3, grammages variés Recto ou recto-verso Noir et blanc, niveau de gris ou couleur Résolution de 100 à 600 DPI 1 à 200 pages 201 à 500 pages Au-delà	 0.090 € la page 0.070 € la page 0.050 € la page
Bloc-notes Format A4 50 feuilles Format A5 50 feuilles	 2.00 € 1.00 €

Pour les Extérieurs à l'UCBL il convient d'ajouter aux tarifs la TVA.

Le conseil d'administration de l'UCBL dans sa séance du 16 décembre 2014,

Vu le Code de l'Education ;
Vu le décret ;
Vu les statuts de l'Université ;
Vu l'avis du conseil de la composante / service en date du ;
Vu l'avis favorable du CEVU / CS en date du ;

Après avoir délibéré, a approuvé ...

Ces dispositions s'appliquent à compter du (le cas échéant)

TABLEAU RECAPITULATIF TARIFS 2014 *(mise à jour le 11 decembre 2013)*

UB	CENTRE FINANCIER	TYPE DE FACTURATION
927	**933R27REPR-927P3010**	Reprographie - infographie
	933R27-933R27DC-972D5000	Visite /Intervention en classe
	933R27-933R27DC-972D5000	Soirée privée d'observation
	933R27-933R27DC-972D5000	Vente boissons non alcoolisée et articles d'astronomie
	933R27/933R27LOC/CF927S4010	Location des 2 chambres de l'Observatoire
	933R27/933R27LOC/CF927S4010	Location salle de conférence et de réception
	933R27REPR	Photocopie d'articles ou prêt d'ouvrages
	933R27REPR	Ventes d'ouvrages
FST 01	**R01FRCOLLE-933R01FRCO**	Visite de l'herbier
	R01FRDTAMB-933R01FRDT	Analyse et utilisation de labo
	R01FRECOAQ/933R01FREC	Location de salles pour expérimentation
	R01FRPRAB/933R01FRPR	Location de salles - utilisation matériels - mise à disposition machine
961	**961F1070**	Utilisation des salles de TP de genetique (2 tarifs)
	R61553ANI/933R61ANIM	Prix animalerie
	R615023COM	Utilisation des véhicules de l'UMR - Tarifs photocopies pour les labos et les extérieurs
962	**962P3000/933962AUTR**	Reprographie - Uitlisation equipement Départ Chimie-Biochimie
	R62DIFF	Mesure à poudre
	R62SPMA-933R62SPMA	Analyses d'échantillons par spectromètre de masse
963	**963F1020-963F1030**	Location de plateformes de TP
	963P3000	Facturation fabrication de pièces mécaniques
	R635270	Tarification de la plateforme (Accès-utilisation-formation-découpe)
965	**965D5000 - 933965**	Tarification IREM
968	**R685306**	Utilisation de microscope et magnétomètre à SQUID - Système ou traitement de matériaux à haute pression
	R68MICR/933R68MICR	Utilisation d'un appareil du CECOMO
969	**969P3000/933R69VEHI**	Location de véhicules
	969P3000	Partcipation financière Ecole de terrain

Université Claude Bernard Lyon 1

Délibération n°2014-260

DELIBERATION DU CONSEIL D'ADMINISTRATION DU 16 DECEMBRE 2014

TARIFS 2015 : PGF SANTE

Exposé des motifs :

Dans le cadre des diverses activités de l'université, il est nécessaire de faire adopter par le conseil d'administration les éléments de tarification permettant la prise en charge financière et comptable de prestations réalisées tant pour le compte de structures internes à l'établissement qu'à des organismes extérieurs, par voie de facturation.
Afin de faciliter la lisibilité et le suivi de ces éléments de tarification, la direction des services financiers de l'établissement s'est proposée de compiler les différentes propositions faites au CA, et demande ainsi au conseil de bien vouloir adopter les tarifs détaillés en annexes, au nom des structures concernées suivantes :

Service commun des animaleries de Rockefeller (SCAR),
Aniphy,
Centre d'Imagerie Quantitative de Lyon Est (CIQLE),
Plateforme ProfileXpert
Neurochem
Faculté de Médecine Lyon Est – Ecole de Chirurgie
Secteur santé – locations de salles et amphithéâtres
Secteur Santé – Tarifs des prestations audiovisuelles
Faculté de Médecine et de Maïeutique Lyon Sud Charles Mérieux,
Faculté d'Odontologie

Les tarifs des Animaleries Lyon-Est Conventionnelles et SPF étant en cours de finalisation, ils seront présentés au prochain CA. Les tarifs 2014 seront applicables jusqu'à cette date.

Les tarifs sont indiqués hors taxe (si les montants sont mentionnés TTC et sauf mention contraire, la TVA est de 20%) et sont applicables à compter du 1er janvier 2015, à l'exception des tarifs présentés par l'Ecole de Chirurgie, nets de taxe et valables pour l'année 2014-2015. Ils se substituent en conséquence aux tarifs de même nature précédemment votés par le conseil pour ces structures.

Le conseil d'administration de l'UCBL dans sa séance du 16 décembre 2014,

Vu le Code de l'Education ;
Vu les statuts de l'Université ;

Après avoir délibéré, a adopté les tarifs détaillés en annexes et présentés par les structures suivantes :

- Service commun des animaleries de Rockefeller (SCAR) annexe 1
- Aniphy annexe 2
- Centre d'Imagerie Quantitative de Lyon Est (CIQLE) annexe 3
- Plateforme ProfileXpert annexe 4
- Neurochem annexe 5
- Faculté de Médecine Lyon Est – Ecole de chirurgie annexe 6
- Secteur Santé – Location des salles et amphithéâtres annexe 7
- Secteur Santé – Tarifs des prestations audiovisuelles annexe 8
- Faculté de Médecine et de Maïeutique Lyon Sud Charles Mérieux annexe 9
- Faculté d'Odontologie annexe 10

Ces tarifs sont applicables à compter du 1er janvier 2015, à l'exception des tarifs présentés à l'annexe 6, applicables pour l'année universitaire 2014-2015

Résultats des votes :

Membres présents ou représentés : 24
Pour : 24
Contre : 0
Abstention(s) : 0

Fait à Villeurbanne, le 18 décembre 2014

Le Président,

François-Noël GILLY

Service commun des animaleries de Rockefeller (SCAR)

Université Claude Bernard Lyon 1

Service Commun des Animaleries de Rockefeller
8 avenue Rockefeller
69373 LYON cedex 08

Responsable : Pr. Daniel Benzoni
Tél. : 04 78 77 70 39
Fax : 04 78 77 71 18

TARIFS 2015

1. *Hébergement - Entretien des animaux*

	Tarif académique	*Tarif non académique*
Souris	*0.11 € HT/jour*	*0.16 € HT/jour*
Rat	*0.18 € HT/jour*	*0.27 € HT/jour*
Lapin	*4.50 € HT/jour*	*6.75 € HT/jour*
Porc (hors équarrissage)	*40 € HT/semaine*	*60 € HT/semaine*

2. ***Autres prestations :*** à la prestation – Sur devis

Aniphy

Plate-forme ANIPHY

Explorations Physiologiques du petit animal
Domaine Rockefeller
8 avenue Rockefeller
69373 Lyon Cedex 08
Tél. 04 26688221 Fax 04 78777517
beylot@sante.univ-lyon1.fr

PRESTATIONS (prix académiques, prestations externes)	Montant HT € / animal RAT	Montant HT € / animal SOURIS	PRESTATIONS (prix académiques, prestations internes) Montant TTC=HT € / animal RAT	Montant TTC=HT € / animal SOURIS
Hébergement/Entretien des Animaux				
Individuel	**5,80 / semaine**	**2,35 / semaine**	**6,95 / semaine**	**3,45/semaine**
Groupe	**2,85 / semaine**	**1,20 / semaine**	**3,35 / semaine**	**1,45 / semaine**
hébergement avec roue d'activité		**3,15 /semaine**		**3,80 /semaine**
Suivi/Soins des Animaux				
Pésée quotidienne, prises hydrique et alimentaire	**1,05 / jour**	**1,05 / jour**	**1,30 / jour**	**1,30 / jour**
Administration : traitements pharmacologiques	**nous consulter**	**nous consulter**	**nous consulter**	**nous consulter**
Intervention chirugicale				
Implantation mini-pompe ALZET (fournie par le demandeur)	**31,50**	**35**	**39,80**	**36,85**
Télémétrie : pression artérielle (Data Science International)				
implant fourni par ANIPHY	**168,50**	**210**	**201,50**	**251,80**
implant fourni par le demandeur	**47,35**	**68,40**	**56,65**	**81,80**
opération fantôme	**36,85**	**47,35**	**44,10**	**56,65**
Télémètrie : implantation de capteurs température + activité souris		**26,30**		**31,50**
enregistrement température+activité		**10,5 /jour**		**12,65 /jour**
Télémétrie: implantation de capteurs pression artérielle et ECG		**285,00**		**300,00**
Cathétérisation vasculaire				
artère	**26,30**	**-**	**33,10**	
veine	**26,30**	**-**	**33,10**	
combinaison	**47,35**	**-**	**56,65**	
encapsulation d'artère		**36,85**		**45,25**
Autre intervention	**nous consulter**	**nous consulter**	**nous consulter**	**nous consulter**
Mesures				
Télémétrie				
24H de l'onde de pression et des paramètres calculés/Reporting données brutes sur CD	**126,3 / 8 rats**	**126,3/ 8 souris**	**151,00**	**151**
Analyse des données	**nous consulter**	**nous consulter**	**nous consulter**	**nous consulter**
Calorimétrie Indirecte				
Acquisition 24H pour 4 animaux en simultané	**163,15**	**163,15**	**195,15**	**195,15**
par animal supplémentaire	**22,10**	**22,10**	**26,4**	**26,4**
Analyse des données	**nous consulter**	**nous consulter**	**nous consulter**	**nous consulter**
Cage à métabolisme				
48H Habituation + 24H mesures	**63,15**	**63,15**	**75,80**	**75,80**
Recueil des urines 24H *(conditionnement à préciser)*	**3,15**	**3,15**	**3,80**	**3,80**
Electrocardiogramme	**34,75**	**34,75**	**41,60**	**41,60**
Prise de pression artérielle par plethysmographie/animal	**6,30**	**6,3**	**10,50**	**10,50**
Prèlèvements (dosages réalisés par le demandeur)				
Sang *(anti-coagulant, congélation et stockage à préciser)*	**2,65**	**2,65**	**5,25**	**5,25**
Organes (*congélation et stockage à préciser)*	**3,70**	**3,70**	**4,40**	**4,40**
	+ 1,7 € / tissu sup	**+ 1, €** / tissu supplém.	**+ 2 €** / tissu supplém.	**+ 2 €** / tissu supplém.
Test de tolérance à l'insuline	**26,30**	**26,30**	**31,50**	**31,50**
Test de tolérance au glucose	**26,30**	**26,30**	**31,50**	**31,50**
ACTIVITE PHYSIQUE				
activité physique spontanée (cadre infra-rouge)	**35,80**	**35,80**	**42,85**	**42,85**
activité physique spontanée (cadre infra-rouge) + traitement des données	**47,35**	**47,35**	**56,65**	**56,65**
test d'endurance simple		**42,10**		**50,30**
test d'endurance couplé à la télémétrie		**63,15**		**75,60**
test d'endurance couplé à la calorimétrie		**78,95**		**94,40**
test d'endurance + calorimétrie + télémétrie cardio-vasculaire		**100,00**		**119,60**
mesure de VO2 maximum		**68,40**		**81,80**
mesure de VO2 maximum + télémétrie cardio-vasculaire		**94,75**		**113,25**
enregistrement de roue d'activité (24 heures)		**36,85**		**44,1**
Enregistrement de prise alimentaire et de boisson (24 heures)		**57,9**		**69,25**
Analyse de rythme circadien (activité)		**105 /4 souris**		**125,9 /4 souris**
Analyse de rythme circadien (alimentation)		**131,6/4 souris**		**157,35 /4 souris**
Analyse de rythme circadien (activité et alimentation)		**157,9/4 souris**		**188,85/4 souris**
Analyse de rythme circadien (température		**63,15/4souris**		**75,6/4 souris**
Autres Prestations				
détermination de la compostion corporelle (massa grasse-masse maigre)	**nous consulter**	**nous consulter**	**nous consulter**	**nous consulter**

Centre d'Imagerie Quantitative de Lyon Est (CIQLE)

Centre d'Imagerie Quantitative Lyon Est (CIQLE)
Adresse postale : Faculté de Médecine Lyon Est, site Laennec
Rue Guillaume Parradin
69372 LYON CEDEX 08. France
Tél/Fax: -33- (0) 4 78 77 86 52
Email : ciqle@univ-lyon1.fr

TARIFS APPLICABLES AU 1er JANVIER 2015 AUX STRUCTURES NON ACADEMIQUES

TARIFS MICROSCOPIE ELECTRONIQUE (ME)

Location des équipements	**HT (€)**	**TTC (€)**
Vacation de ME Transmission 3h (Ultrastructure)	390,00	468,00
Vacation de MET 3h (Microanalyse)	500,00	600,00

Prestation de travail à façon en ME à Transmission (MET)	**HT (€)**	**TTC (€)**
1 gélule	200,00	240,00
1 gélule coupée contrastée	240,00	288,00
1 gélule coupée sans contraste	180,00	216,00
Lot de 3 coupes à partir d'un bloc fourni	90,00	108,00
1ère gélule par cryosubstitution coupée non contrastée	250,00	300,00
puis suivante	130,00	156,00
1ère gélule par cryosubstitution coupée contrastée	310,00	372,00
puis suivante	155,00	186,00
1 simple immunomarquage (mise au point avec anticorps primaire utilisateur et réalisation pour une protéine cible sur un même type d'échanitllon)	430,00	516,00

NB : pour la lecture des échantillons de MEB, les prestations seront réalisées par le service de prestations du Centre des Microsctructures de la Doua, membre de Lyon Bio Image (LBI). Contact : Annie Rivoire.

TARIFS MICROSCOPIE PHOTONIQUE (MP)

Location des équipements	**HT (€)**	**TTC (€)**
Vacation microinjection 1h (un capillaire fourni par heure)	50,00	60,00
Vacation vidéomicroscope 1h (fourniture de gaz incluse)	30,00	36,00
Vacation Microscopie conventionnelle 1h	15,00	18,00
Vacation Microscopie confocale 1h	100,00	120,00

TRES IMPORTANT : Un personnel peut vous assister à votre demande lors de vos vacations sans surcoût à condition que vous soyez présent. Pour toute demande de prise de données en votre absence, deux vacations vous seront facturées.
La période de formation à l'utilisation se fait pendant le temps d'assistance à l'issue de laquelle vous serez autorisés à utiliser l'équipement en autonomie.

Centre Commun d'Imagerie Lyon Est

Adresse postale : Faculté de Médecine Lyon Est, site Laennec

Rue Guillaume Parradin

69372 LYON CEDEX 08. France

Tél/Fax: -33- (0) 4 78 77 86 52

Email : ciqle@univ-lyon1.fr

TARIF CYTOMETRIE

Location des équipements	**HT (€)**	**TTC (€)**
Vacation analyseur 1h	50,00	60,00
Vacation trieur 1h	30,00	36,00

TARIFS LIBRE SERVICE

Location des équipements	**HT (€)**	**TTC (€)**
Vacation appareils RT-PCR Temps réel 1h	10,00	12,00
Vacation appareil Lecteur de Western-Blot ECL 1h	10,00	12,00
Vacation appareil Lecteur de plaque 1h	10,00	12,00
Vacation appareil luminomètre 1h	10,00	12,00

Centre d'Imagerie Quantitative Lyon Est (CIQLE)

Adresse postale : Faculté de Médecine Lyon Est, site Laennec

Rue Guillaume Parradin

69372 LYON CEDEX 08. France

Tél/Fax: -33- (0) 4 78 77 86 52

Email : ciqle@univ-lyon1.fr

TARIFS APPLICABLES AU 1er JANVIER 2015 AUX MEMBRES DES SFR Santé Lyon Est et Biosciences Gerland

TARIFS MICROSCOPIE ELECTRONIQUE (ME)

Location des équipements	**HT (€)**	**Remise**	**HT Remisé (€)**	**TTC (€)**
Vacation de ME Transmission 3h (Ultrastructure)	390,00	76%	94,00	112,80
Vacation de MET 3h (Microanalyse)	500,00	59%	205,00	246,00

Prestation de travail à façon en ME à Transmission (MET)	**HT (€)**	**Remise**	**HT Remisé (€)**	**TTC (€)**
1 gélule	200,00	91%	19,00	240,00
1 gélule coupée contrastée	240,00	83%	40,00	288,00
1 gélule coupée sans contraste	180,00	87%	23,00	216,00
Lot de 3 coupes à partir d'un bloc fourni	90,00	91%	8,00	108,00
1ère gélule par cryosubstitution coupée non contrastée	250,00	62%	94,00	300,00
puis suivante	130,00	64%	47,00	156,00
1ère gélule par cryosubstitution coupée contrastée	310,00	63%	114,00	372,00
puis suivante	155,00	63%	57,00	186,00
1 simple immunomarquage (mise au point avec anticorps primaire utilisateur et réalisation pour une protéine cible sur un même type d'échanitllon)	430,00	77%	100,00	516,00

NB : pour la lecture des échantillons de MEB, les prestations seront réalisées par le service de prestations du Centre des Microsctructures de la Doua, membre de Lyon Bio Image (LBI). Contact : Annie Rivoire.

TARIFS MICROSCOPIE PHOTONIQUE (MP)

Location des équipements	**HT (€)**	**Remise**	**HT Remisé (€)**	**TTC (€)**
Vacation microinjection 1h (un capillaire fourni par heure)	50,00	82%	9,00	60,00
Vacation vidéomicroscope 1h (fourniture de gaz incluse)	30,00	87%	4,00	36,00
Vacation Microscopie conventionnelle 1h	15,00	80%	3,00	18,00
Vacation Microscopie confocale 1h	100,00	83%	17,00	120,00

TRES IMPORTANT : Un personnel peut vous assister à votre demande lors de vos vacations sans surcoût à condition que vous soyez présent. Pour toute demande de prise de données en votre absence, deux vacations vous seront facturées.
La période de formation à l'utilisation se fait pendant le temps d'assistance à l'issue de laquelle vous serez autorisés à utiliser l'équipement en autonomie.

Centre Commun d'Imagerie Lyon Est

Adresse postale : Faculté de Médecine Lyon Est, site Laennec

Rue Guillaume Parradin

69372 LYON CEDEX 08. France

Tél/Fax: -33- (0) 4 78 77 86 52

Email : ciqle@univ-lyon1.fr

TARIF CYTOMETRIE

Location des équipements	HT (€)	Remise	HT Remisé (€)	TTC (€)
Vacation analyseur 1h	50,00		20,00	24,00
Vacation trieur 1h	30,00		50,00	60,00

TARIFS LIBRE SERVICE

Location des équipements	HT (€)	Remise	HT Remisé (€)	TTC (€)
Vacation appareils RT-PCR Temps réel 1h	10,00	100%	0,00	0,00
Vacation appareil Lecteur de Western-Blot ECL 1h	10,00	100%	0,00	0,00
Vacation appareil Lecteur de plaque 1h	10,00	100%	0,00	0,00
Vacation appareil luminomètre 1h	10,00	100%	0,00	0,00

Centre d'Imagerie Quantitative Lyon Est (CIQLE)

Adresse postale : Faculté de Médecine Lyon Est, site Laennec

Rue Guillaume Parradin

69372 LYON CEDEX 08. France

Tél/Fax: -33- (0) 4 78 77 86 52

Email : ciqle@univ-lyon1.fr

TARIFS APPLICABLES AU 1er JANVIER 2015 AUX STRUCTURES ACADEMIQUES NON MEMBRES DES SFR Santé Lyon Est et Biosciences Gerland

TARIFS MICROSCOPIE ELECTRONIQUE (ME)

Location des équipements	**HT (€)**	**Remise**	**HT Remisé (€)**	**TTC (€)**
Vacation de ME Transmission 3h (Ultrastructure)	390,00	51%	192,00	230,40
Vacation de MET 3h (Microanalyse)	500,00	40%	300,00	360,00

Prestation de travail à façon en ME à Transmission (MET)	**HT (€)**	**Remise**	**HT Remisé (€)**	**TTC (€)**
1 gélule	200,00	70%	60,00	240,00
1 gélule coupée contrastée	240,00	52%	115,00	288,00
1 gélule coupée sans contraste	180,00	50%	90,00	216,00
Lot de 3 coupes à partir d'un bloc fourni	90,00	78%	20,00	108,00
1ère gélule par cryosubstitution coupée non contrastée	250,00	28%	180,00	300,00
puis suivante	130,00	31%	90,00	156,00
1ère gélule par cryosubstitution coupée contrastée	310,00	35%	202,00	372,00
puis suivante	155,00	35%	101,00	186,00
1 simple immunomarquage (mise au point avec anticorps primaire utilisateur et réalisation pour une protéine cible sur un même type d'échanitllon)	430,00	58%	180,00	516,00

NB : pour la lecture des échantillons de MEB, les prestations seront réalisées par le service de prestations du Centre des Microsctructures de la Doua, membre de Lyon Bio Image (LBI). Contact : Annie Rivoire.

TARIFS MICROSCOPIE PHOTONIQUE (MP)

Location des équipements	**HT (€)**	**Remise**	**HT Remisé (€)**	**TTC (€)**
Vacation microinjection 1h (un capillaire fourni par heure)	50,00	68%	16,00	60,00
Vacation vidéomicroscope 1h (fourniture de gaz incluse)	30,00	77%	7,00	36,00
Vacation Microscopie conventionnelle 1h	15,00	73%	4,00	18,00
Vacation Microscopie confocale 1h	100,00	66%	34,00	120,00

TRES IMPORTANT : Un personnel peut vous assister à votre demande lors de vos vacations sans surcoût à condition que vous soyez présent. Pour toute demande de prise de données en votre absence, deux vacations vous seront facturées.
La période de formation à l'utilisation se fait pendant le temps d'assistance à l'issue de laquelle vous serez autorisés à utiliser l'équipement en autonomie.

Centre Commun d'Imagerie Lyon Est

Adresse postale : Faculté de Médecine Lyon Est, site Laennec

Rue Guillaume Parradin

69372 LYON CEDEX 08. France

Tél/Fax: -33- (0) 4 78 77 86 52

Email : ciqle@univ-lyon1.fr

TARIF CYTOMETRIE

Location des équipements	**HT (€)**	**Remise**	**HT Remisé (€)**	**TTC (€)**
Vacation analyseur 1h	50,00		20,00	24,00
Vacation trieur 1h	30,00		50,00	60,00

TARIFS LIBRE SERVICE

Location des équipements	**HT (€)**	**Remise**	**HT Remisé (€)**	**TTC (€)**
Vacation appareils RT-PCR Temps réel 1h	10,00	40%	6,00	7,20
Vacation appareil Lecteur de Western-Blot ECL 1h	10,00	40%	6,00	7,20
Vacation appareil Lecteur de plaque 1h	10,00	40%	6,00	7,20
Vacation appareil luminomètre 1h	10,00	40%	6,00	7,20

Annexe 4

ProfileXpert

Tarifs Prestations ProfileXpert 2015 (Attention : Format A3 par défaut)

1. Microdissection (M)	Désignation des prestations	Unité	Conditionnement	Prix collaboration V3D	Prix Prestations Académiques	Prix Prestation Industriels
M1-Test	Test microdissection	Forfait	Forfait	309.9	402.9	464.88
M2-Matériels	Matériels pour coupe	Forfait	forfait	62.8	81.7	94.22
M3-Coupe	Préparation et Réalisation des coupes	Tissu	10 coupes	51.6	67.1	77.41
M4-LCMstandart	Traitement & LCM standart	1/2 journée	1/2 journée	250.1	325.2	375.20
M5-LCM délicat	Traitement & LCM délicat	1/2 journée	1/2 journée	260.6	338.7	390.83
M7-LCM-MADisposition	Mise à dispostion	1/2 journée	1/2 journée	151.2	196.5	226.74

2. Lignées Lymphoblastoides (L)	Désignation des prestations	Unité	Conditionnement	Prix collaboration V3D	Prix Prestations Académiques	Prix Prestation Industriels
L1- CréaLignées-Frais	Création de lignées lymphobalstoides à partir de cellules fraiches	Lignées	forfait	676.20	879.06	1014.30
L2-CréaLignées-congel	Création de lignées lymphobalstoides à partir de cellules congelées	Lignées	forfait	674.41	876.74	1011.62
L3-StockageLignées	Conservation des lignées lymphoblastoides	Forfait	forfait	14.00	20.00	30.00

3. RT-PCR temps reel (V)	Désignation des prestations	Unité	Conditionnement	Prix collaboration V3D	Prix Prestations Académiques	Prix Prestation Industriels
QP1-DesignOligos	Design et synthèse des oligos	couple amorces	1 Couple	34.04	44.25	51.06
QP2-6RT- Iscript	Reverse transcription Iscript	échantillon	6 échantillons	48.48	63.02	72.72
QP2-12RT- Iscript	Reverse transcription Iscript	échantillon	12 échantillons	84.09	109.32	126.14
QP2-6RT- QPuantitect	Reverse transcription Quantitect	échantillon	6 échantillons	274.44	356.77	411.65
QP3-Run-qPCR-32P	PCR temps réel (Roche)- Carousel (32 points)	run=32 pts (4)	run	104.22	135.48	156.32
QP3-qPCR-1P-LC480	PCR temps réelPlaque 96 puits -LC480 Roche	Plaque	Plaque 96 puits	164.55	213.91	246.82
V3-GénotypageHRM-qPCR	Génotypage qPCR LC480	Plaque	Plaque	159.35	207.15	239.02
V3-GénotypageHRM-qPCR	Génotypage HRM qPCR	Plaque	Plaque	159.35	207.15	239.02
QP3-ForfaitLC480	Forfait qPCR LC480 (plaque et service)	Plaque	Forfait	61.11	79.44	91.66
QP3-qPCR-1E-LC480	LightCycler SYBR Green I	Réaction	1 échantillon	1.71	1.92	2.57
QP5-6E-Ampli-1R	Amplification des ARN prealable qPCR	échantillon	6 échantillons	620.79	807.02	931.18
QP5-12E-Ampli-1R	Amplification des ARN prealable qPCR	échantillon	12 échantillons	1072.96	1394.85	1609.44
QP5-6E-Ampli-2R	Amplification des ARNs-2 rounds qPCR	échantillon	6 échantillons	961.64	1250.13	1442.46
QP5-12E-Ampli-2R	Amplification des ARNs-2 rounds qPCR	échantillon	12 échantillons	1624.01	2111.21	2436.01
QP6-1RT- MAD	Mise à disposition matériel et consommable- Reverse Transcription	échantillon	12 échantillons	10.59	13.77	15.89
QP7-1Run-32P-MAD	Mise à disposition matériel et consommable pour PCR en temps réel	run=32 pts (4)	1 run	76.06	98.88	114.10
QP7-LC480-MAD	Mise à disposition matériel et consommable pour PCR en temps réel LC480	plaque	plaque	122.32	159.02	183.48

3.1 qPCR (Applied)	Désignation des prestations	Unité	Conditionnement	Prix collaboration V3D	Prix Prestations Académiques	Prix Prestation Industriels
qPA1-EXP	Forfait expérimentation	Prestation	Forfait	31.26	40.63	46.88
qPA2-qPCRSybR-96E	qPCR plaque Applied	Plaque96 echantillons	1 plaque 96 points	194.88	253.34	292.31
qPA2-qPCRSybR-Forfait	Forfait qPCR SYBR	Forfait	1 plaque	58.40	75.93	87.61
qPA2-qPCRSybR-Conso1E	Reaction qPCR SYBR Applied	échantillon	1 échantillon	58.40	75.93	87.61
qPA2-Sonde TaqMan	Sonde TaqMAn	Sonde50 Rt-PCR150 qPCR	1 sonde 50 RT-PCR 150qPCR	220.40	286.52	330.60
qPA2-TaqMan miRT-6 ech	Synthèse des cDNA & sonde taqman- miRNA	échantillon	6 échantillons	63.66	82.75	95.48
qPA2-TaqMan miRT-12 ech	Synthèse des cDNA & sonde taqman- miRNA	échantillon	12 échantillons	70.51	91.66	105.77
qPA2-TaqManQPCR-Forfait	qPCR TaqmanqPCR-Forfait	Forfait	1 plaque	71.86	93.42	107.79
qPA2-TaqManQPCR-Conso-1E	qPCR TaqmanqPCR-Conso	échantillon	1 échantillons	1.47	1.91	2.20
qPA2-TaqManQPCR-96E-UniMastR	qPCR TaqmanqPCR-96	Plaque	1 plaque 96 points	192.77	250.60	289.16
qPA2-TaqManQPCR-96E-Fast	qPCR TaqmanqPCR-96	Plaque	1 plaque 96 points	274.46	356.80	411.69
qPA2-qPCRSybR-96E_MAD	Mise à disposition réactifs et matériels pour qPCR plaque SYBR	Plaque	1 plaque 96 points	172.94	224.82	259.41
qPA2-TaqManQPCR-96E-FastMAD	Mise à disposition réactifs et matériels pour qPCR plaque Taqman	Plaque	1 plaque 96 points	169.40	220.22	254.10

4. Purification acides nucléiques (P)	Désignation des prestations	Unité	Conditionnement	Prix collaboration V3D	Prix Prestations Académiques	Prix Prestation Industriels
P1-ForfaitCoupe	Couteau et carboglace	Prestation	Projet	51.40	66.82	77.10
P1-Coupe	Coupe Tissu pour lyse	échantillon	1 échantillon	8.79	11.43	13.19
P1-Broyage	Broyage Tissu-FastPrep	échantillon	1 échantillon	6.46	8.40	9.69
P1- Broyage TissuLyser_6E	Broyage TissuLyser	échantillon	6 échantillons	18.62	24.21	27.93
P1- Broyage TissuLyser_12E	Broyage TissuLyser	échantillon	12 échantillons	19.53	25.39	29.29
P1-Aiguille	BroyageAiguille	échantillon	1 échantillon	9.79	12.73	14.69
P2-Extractions ARN						
P2-6E-ARN Trizol	Extraction ARN totaux Trizol	échantillon	6 échantillons	76.50	99.45	114.75
P2-12E-ARN Trizol	Extraction ARN totaux Trizol	échantillon	12 échantillons	149.36	194.17	224.05
P2-12E- GlobinClear	Elimination des ARN de Globin- Globin Clear	échantillon	12 échantillons	428.80	557.44	643.20
P3-ForfaitARNqiagen-12E	Forfait extraction ARN totaux	Forfait	1 à 12 échantillons	95.38	124.00	143.07
P3-ForfaitARNPAXgene-12E	Forfait extraction ARN sang-PAXgene	Forfait	1 à 12 échantillons	177.18	230.33	265.77
P4-ARNKit						
P4-Rneasy Mini	Rneasy Mini	échantillon	1 échantillon	8.29	10.78	12.44
P4-Rneasy Micro	Rneasy Micro	échantillon	1 échantillon	10.23	13.30	15.35
P4-Rneasy Plant	Rneasy Plant	échantillon	1 échantillon	11.52	14.97	17.27
P4-Rneasy Blood	Rneasy Blood	échantillon	1 échantillon	7.38	9.59	11.07
P4-Qiamp Viral RNA	Qiamp Viral RNA mini kit	échantillon	1 échantillon	4.76	6.18	7.13
P4-Rneasy FFPE	Rneasy FFPE	échantillon	1 échantillon	11.19	14.55	16.79
P4-Muscle extraction	Extraction Muscle	échantillon	1 échantillon	10.30	13.39	15.45
P4-miRNA	miRNeasy mini kit	échantillon	1 échantillon	8.14	10.59	12.21
P4-Paxgene-Blood RNA	PAXgene Blood RNA kit	échantillon	1 échantillon	17.25	22.42	25.87
P5-Qiacube						
P5-ExtractionQiacube-12e	Extraction ARN totaux Qiacube_ RNAeasy mini-12 échantillons	échantillon	12 échantillons	137.40	196.29	206.10
P5- Forfait Qiacube-12E	Forfait extraction ARN totaux Qiacube	échantillon	12 échantillons	85.21	110.77	127.81
P5-ADN Extraction						
P6-ForfaitADN-61a12	Forfait extraction ADN	Forfait	1 à 12 échantillons	150.99	196.29	226.49
P7-ADNKit						
P7-Qiamp Mini	Qiamp DNA mini	échantillon	1 échantillon	4.22	5.49	6.33
P7-Qiamp Micro	Qiamp DNA micro	échantillon	1 échantillon	5.43	7.06	8.14
P7-Qiamp Blood	Qiamp DNA Blood	échantillon	1 échantillon	3.53	4.58	5.29
P7-Qiamp FFPE	Qiamp DNA FFPE	échantillon	1 échantillon	5.59	7.27	8.39
P7-QIAamp Circulating Nucleic Acid Kit	Qiamp Circulating Nucleic Acid	échantillon	1 échantillon	19.44	25.27	29.16
P7-Qiamp Virus ADN/ARN	QIAamp Ultrasens Virus (ADN/ARN)	échantillon	1 échantillon	7.54	9.80	11.31
P8-Purification ADN sur gel	Purification d'ADN sur gel	échantillon	6 échantillons	62.06	80.68	93.09
P8-Purification ADN sur gel	Purification d'ADN sur gel	échantillon	12 échantillons	81.40	105.82	122.10
P9-Qiamp UCP Pathogen	Qiamp UCP Pathogen minikit	échantillon	1 échantillon	8.38	10.89	12.56

5. Quantification et Qualité des acides nucléiques	Désignation des prestations	Unité	Conditionnement	Prix collaboration V3D	Prix Prestations Académiques	Prix Prestation Industriels
Q1-Gamme Ribogreen	Quantification ARN Ribogreen-Gamme	Gamme	gamme	23.61	30.69	35.41
Q1- Ribogreen	Quantification ARN Ribogreen	échantillon	1 échantillon	18.21	23.67	27.31
Q2-11PK-Pico	Quantification & QC des ARN- Puce Pico	Forfait	1 à 11échantillons	81.86	106.42	122.80
Q3-12PK-Nano	Quantification & QC des ARN-Puce Nano	Forfait	1 à 12 échantillons	79.59	103.47	119.38
Q4-11PK-HSDNA	Quantification & QC des ARN- Puce Pico	Forfait	1 à 11 échantillons	87.60	113.88	131.40
Q5- Qualité & dosage ADN	Quantification & QC des ADN-gel	Forfait	1 à 12 echantillons	28.09	36.52	42.14
Q5- Gel+ Gamme QUBIT	Gamme Qubit+gel d'agarose	Forfait	1 à 12 echantillons	29.72	38.63	44.58
Q5- Gel+ Qubit_6E	QC ADN - Contrôle qualité & quantification des ADN (Quantification Qubit & Gel d'agarose)	Forfait	6 échantillons	55.06	71.58	82.59
Q5- Gel+ Qubit_12E	QC ADN - Contrôle qualité & quantification des ADN (Quantification Qubit & Gel d'agarose)	échantillon	12 échantillons	55.87	72.63	83.81
Q6-QC-Qubit-HS-DNA_11E	Quantification Qubit & Contrôle Qualité sur Bioanalyser (Puce Highsensitivity Agilent)	Forfait	1 à 11 échantillons	131.86	171.42	197.79
Q7-QC-Qubit/Nano-12E	Quantification Qubit & Contrôle Qualité sur Bioanalyser (Puce Nano Agilent)	Forfait	12 échantillons	123.85	161.00	185.77
Q8-QC-Qubit/pico-11E	Quantification Qubit & Contrôle Qualité sur Bioanalyser (Puce Pico Agilent)	Forfait	11 échantillons	126.12	163.96	189.18
Q9- QUBIT	Quantification Qubit	échantillon	1 échantillon	3.99	5.19	5.99
Q9- QUBIT -50ech	Quantification Qubit	échantillon	50 échantillons	114.72	149.13	172.08
Q10-ADN-PicogreenGamme	Quantification des ADN Picogreen-Gamme (2 points)	Gamme	Gamme	24.18	31.43	36.27
Q11-ADN-Picogreen	Quantification des ADN Picogreen	échantillon	12 échantillons	59.32	77.11	88.98
Q9-Qubit Plaque	Dosage Qubit en plaque- 40 échantillons	échantillon	40 échantillons	118.09	153.52	177.14

7. Expression Affymetrix (EA)	Désignation des prestations	Unité	Conditionnement	Prix collaboration V3D	Prix Prestations Académiques	Prix Prestation Industriels
EA1-4PK-1round-Marquage	Marquage et QC des marquages (Affymetrix)	échantillon	4 échantillons	469.49	610.34	704.24
EA1-6PK-1round-Marquage	Marquage et QC des marquages (Affymetrix)	échantillon	6 échantillons	677.60	880.88	1016.40
EA1-12PK-1round-Marquage	Marquage et QC des marquages (Affymetrix)	échantillon	12 échantillons	1278.09	1661.52	1917.14
EA2-4PK-2round	Amplification 2 rounds, Marquage et QC des marquages	échantillon	4 échantillons	916.89	1191.96	1375.33
EA2-6PK-2round	Amplification 2 rounds, Marquage et QC des marquages	échantillon	6 échantillons	1351.73	1757.26	2027.60
EA2-12PK-2round	Amplification 2 rounds,Marquage et QC des marquages	échantillon	12 échantillons	2620.54	3406.70	3930.81
EA3-4PK-3round	Amplification 3 rounds, Marquage et QC des marquages	échantillon	4 échantillons	1151.78	1497.32	1727.67
EA3-6PK-3round	Amplification 3 rounds, Marquage et QC des marquages	échantillon	6 échantillons	1701.16	2211.51	2551.74
EA3-12PK-3round	Amplification 3 rounds, Marquage et QC des marquages	échantillon	12 échantillons	3289.74	4276.66	4934.61
EA1-12PK-Mpro_Ambion12E	Marquage et QC des marquages Procaryote- Ambion	échantillon	12 échantillons	2449.46	3184.30	3674.19
EA1-12PK-Mpro_Amptec12E	Marquage et QC des marquages Procaryote- Amptec	échantillon	12 échantillons	1725.16	2242.70	2587.74
EA3-4PK-DegradARN	Amplification, marquage et QC ARN dégradé	échantillon	4 échantillons	741.20	963.56	1111.81

EA3-6PK--DegradARN	Amplification, marquage et QC ARN dégradé	échantillon	6 échantillons	1067.30	1387.49	1600.95
EA3-12PK--DegradARN	Amplification, marquage et QC ARN dégradé	échantillon	12 échantillons	2021.77	2628.30	3032.65
EA3-4PK-DegradARN-2R	Amplification, marquage et QC ARN dégradé	échantillon	4 échantillons	1174.95	1527.44	1762.43
EA3-6PK--DegradARN-2R	Amplification, marquage et QC ARN dégradé	échantillon	6 échantillons	1738.83	2260.48	2608.25
EA3-12PK--DegradARN2R	Amplification, marquage et QC ARN dégradé	échantillon	12 échantillons	3370.91	4382.19	5056.37
EA3-4PK-DegradARN-3R	Amplification, marquage et QC ARN dégradé	échantillon	4 échantillons	1499.78	1949.72	2249.67
EA3-6PK--DegradARN-3R	Amplification, marquage et QC ARN dégradé	échantillon	6 échantillons	2223.16	2890.11	3334.74
EA3-12PK--DegradARN3R	Amplification, marquage et QC ARN dégradé	échantillon	12 échantillons	4333.74	5633.86	6500.61
EA4-4PK-Hybridation	Hybridation, lavages, révélation et scanning	échantillon	4 échantillons	77.21	295.46	115.82
EA4-6PK-Hybridation	Hybridation, lavages, révélation et scanning	échantillon	6 échantillons	227.28	415.63	340.92
EA4-8PK-Hybridation	Hybridation, lavages, révélation et scanning	échantillon	8 échantillons	319.72	521.44	479.58
EA4-12PK-Hybridation	Hybridation, lavages, révélation et scanning	échantillon	12 échantillons	401.11	696.88	601.66
EA4-12PK_Pro--Hybridation	Hybridation, lavages, révélation et scanning de puce Procaryote	échantillon	12 échantillons	536.06	663.96	804.09
EA5-Scanning	Scanning	puce	1	15.42	20.05	23.13
EA6/900466	Human genome U133 plus 2.0	puces	6 puces	2902.32	3047.44	4353.48
EA6/900470	Human genome U133 plus 2.0	puces	2 puces	967.44	1015.81	1451.16
EA6/900506	Rat genome 230 2.0	puces	6 puces	2902.32	2864.74	4353.48
EA6/900820	Rat genome 230 2.0	puces	2 puces	967.44	954.91	1451.16
EA6/900496	Mouse genome 430 2.0	puces	6 puces	2728.32	3047.44	4092.48
EA6/900498	Mouse genome 430 2.0	puces	2 puces	909.44	1015.81	1364.16
EA6/900562	Bovine genome array	puces	6 puces	2902.32	1885.46	4353.48
EA6/900624	Porcine genome array	puces	6 puces	967.44	1885.46	1451.16
EA6/900591	Chicken genome array	puces	6 puces	1795.68	2747.81	2693.52
EA6/900726	Canine genome 2.0 array	puces	6 puces	1795.68	2886.66	2693.52
EA6/900532	Drosophila genome 2.0 array	puces	6 puces	2616.96	1885.46	3925.44
EA6/900383	C-Elegans array	puces	5 puces	2749.20	1784.37	4123.80
EA6/900553	GeneChipnE.coli Genome 2.0 Array	puces	6 puces	1795.68	1256.98	2693.52
EA6/900553	Yeast array	puces	6 puces	1699.40	1256.98	2549.10
EA6/K12	GeneChip E. coli Genome 2.0 Array, Affymetrix 900551	puces	6 puces	1197.12	1256.98	1795.68

8. Expression Agilent (EG)	**Désignation des prestations**	**Unité**	**Conditionnement**	**Prix collaboration V3D**	**Prix Prestations Académiques**	**Prix Prestation Industriels**
EG1-4E-Marquage	Marquage et QC des marquages (Agilent)	échantillon	4 échantillons	405.27	526.85	607.90
EG1-8E-Marquage	Marquage et QC des marquages (Agilent)	échantillon	8 échantillons	752.99	978.89	1129.49
EG1-12E-Marquage	Marquage et QC des marquages (Agilent)	échantillon	12 échantillons	1053.08	1369.00	1579.62
EG1-16E-Marquage	Marquage et QC des marquages (Agilent)	échantillon	16 échantillons	1448.50	1883.05	2172.75
EG1-20E-Marquage	Marquage et QC des marquages (Agilent)	échantillon	20 échantillons	1787.54	2323.80	2681.31
EG1-4E-DoubleAmp	Amplification 2 rounds, Marquage et QC des marquages(Agilent)	échantillon	4 échantillons	1056.89	1373.95	1585.33
EG1-8E-DoubleAmp	Amplification 2 rounds, Marquage et QC des marquages(Agilent)	échantillon	8 échantillons	1867.38	2427.59	2801.06
EG1-12E-DoubleAmp	Amplification 2 rounds, Marquage et QC des marquages(Agilent)	échantillon	12 échantillons	2642.13	3434.77	3963.20
EG1-16E-DoubleAmp	Amplification 2 rounds, Marquage et QC des marquages(Agilent)	échantillon	16 échantillons	3520.03	4576.04	5280.05
EG1-20E-DoubleAmp	Amplification 2 rounds, Marquage et QC des marquages(Agilent)	échantillon	20 échantillons	4107.54	5339.80	6161.31
EG2-4E-Hybridation	Hybridation, lavages, révélation	échantillon	4 échantillons	338.61	440.20	507.92
EG2-8E-Hybridation	Hybridation, lavages, révélation	échantillon	8 échantillons	411.66	535.16	617.49
EG2-12E-Hybridation	Hybridation, lavages, révélation	échantillon	12 échantillons	437.06	568.18	655.60
EG2-16E-Hybridation	Hybridation, lavages, révélation	échantillon	16 échantillons	486.29	632.18	729.43
EG2-20E-Hybridation	Hybridation, lavages, révélation	échantillon	20 échantillons	579.88	753.85	869.83
EG2-24E-8x60K-Hybridation	Hybridation, lavages, révélation pour lames 8x60k	échantillon	24 échantillons	584.74	760.16	877.11
EG3-Scanning	Scanning	puce	1	26.93	35.01	40.39
EG4-Lame- 5PK-4x44K	5 Whole Human Genome Microarray Kit, 4x44K +Gasket- 4 array/lames & Scanning des lames	Lames	5 lames 4 échantillons/lame	4548.51	5003.37	6822.77
EG4-Lame-1PK-4x44k	Whole Human Genome Microarray Kit, 4x44K +Gasket- 4 array/lames & Scanning des lames	Lame	1 lame 4 échantillons/lame	918.27	1010.10	1377.41
EG4-Lame-1PK-4x44k	Whole Mouse Genome Microarray Kit, 4x44K +Gasket- 4 array/lames & Scanning des lames	Lame	1 lame 4 échantillons/lame	918.27	1010.10	1377.41
EG4-Lame-1S-8x60k	SurePrintG3 Human GE 8x60K+ Gasket*& Scanning des lames	Lame	1 lame 8 échantillons/lame	1656.73	1822.40	2485.09
EG4-Lame-3S-8x60k	SurePrintG3 Human GE 8x60K+ Gasket*& Scanning des lames	Lame	3 lames 8 échantillons/lame	5055.56	5561.11	7583.34
EG4-Lame-1S-8x60k	SurePrintG3 Mouse GE 8x60K+ Gasket*& Scanning des lames	Lame	1 lame 8 échantillons/lame	1656.73	1822.40	2485.09
EG4-Lame-3S-8x60k	SurePrintG3 Mouse GE 8x60K+ Gasket*& Scanning des lames	Lame	3 lames 8 échantillons/lame	5055.56	5561.11	7583.34
EG4-Lame-1S-8x60k	SurePrintG3 Rat GE 8x60K+ Gasket*& Scanning des lames	Lame	1 lame 8 échantillons/lame	1656.73	1822.40	2485.09
EG4-Lame-3S-8x60k	SurePrintG3 Rat Human GE 8x60K+ Gasket*& Scanning des lames	Lame	3 lames 8 échantillons/lame	5055.56	5561.11	7583.34
EG4-COLI-8x15K-puce/gasket	E. coli Gene Expression Microarray, 8x15K& Scanning des lames	Lame	1 lame 8 échantillons/lame	1073.25	1180.57	1609.87

9. CGH Agilent (CGH) (5)	**Désignation des prestations**	**Unité**	**Conditionnement**	**Prix collaboration V3D**	**Prix Prestations Académiques**	**Prix Prestation Industriels**
CGH1-2E-1 round	Marquage et QC des marquages (Agilent)	échantillon	2 échantillons	272.65	354.44	408.97
CGH1-4E-1 round	Marquage et QC des marquages (Agilent)	échantillon	4 échantillons	345.43	354.44	518.14
CGH1-8E-1 round	Marquage et QC des marquages (Agilent)	échantillon	8 échantillons	491.06	638.37	736.58
CGH1-10E-1 round	Marquage et QC des marquages (Agilent)	échantillon	10 échantillons	594.22	772.48	891.33
CGH1-10E-Human_kit	Marquage et QC des marquages (Agilent) - Human	échantillon	8 échantillons	1167.82	1518.17	1751.73
CGH1-8E-Human	Marquage et QC des marquages (Agilent) - human	échantillon	12 échantillons	984.26	1279.54	1476.40
CGH1-12_rat	Marquage et QC des marquages (Agilent) - rat	échantillon	12 échantillons	1473.18	1915.13	2209.77
CGH1-12_SOURIS	Marquage et QC des marquages (Agilent) - souris	échantillon	20 échantillons	778.16	1011.60	1167.23
CGH1-20E-180K-ULS	Marquage et QC des marquages ADN FFPE(Agilent)	échantillon	20 échantillons	680.49	884.63	1020.73
CGH1-10E-105k-ULS	Marquage et QC des marquages ADN FFPE(Agilent)	échantillon	10 échantillons	349.81	454.75	524.71
CGH2-2E-Hybridation	Hybridation, lavages, révélation	échantillon	2 échantillons	511.54	665.00	767.31
CGH2-4E-Hybridation	Hybridation, lavages, révélation	échantillon	4 échantillons	558.87	726.53	838.30
CGH2-8E-Hybridation	Hybridation, lavages, révélation	échantillon	8 échantillons	653.53	849.58	980.29
CGH2-10E-Hybridation	Hybridation, lavages, révélation	échantillon	10 échantillons	772.32	1004.01	1158.47
CGH3-Scanning	Scanning	puce	1 lames	20.97	27.26	31.46
CGH4-5PK-CGH 2x105K	Human Genome CGH Microarray Kit 2x105K & scanning	Lames	5 lames 2 échantillons/lame	3420.90	3762.99	5131.35
CGH4-1PK-CGH 2x105K	Human Genome CGH Microarray Kit 2x105K & scanning	Lame	1 lame 2 échantillons/lame	758.27	834.10	1137.40
CGH4-1PK-CGH 2x180K	Human Genome CGH Microarray Kit 4x180K & scanning	Lame	1 lame 4 échantillons/lame	575.22	632.74	862.83
CGH-Rat-180A	Rat Genome CGH Microarray kit 180A	Lame	3 lames 4 échantillons/lame	3238.72	3562.59	4858.08
CGH-Rat-244A	Rat Genome CGH Microarray kit 244A		5 lames 1éch/lame	2574.00	3881.59	3861.00
CGH-Human-105A	Human Genome CGH Microarray Kit 105A	Lame	5 lames 1 échantillon/lame	3689.62	4058.58	5534.42

10.Tilling/ Exon Expression (XE)	**Désignation des prestations**	**Unité**	**Conditionnement**	**Prix collaboration V3D**	**Prix Prestations Académiques**	**Prix Prestation Industriels**
XE1-4PK-Marquage	Marquage des ARN	échantillon	4 échantillons	832.84	1082.69	1249.25
XE1-6PK-Marquage	Marquage des ARN	échantillon	6 échantillons	1046.90	1360.97	1570.34
XE1-12PK-Marquage	Marquage des ARN	échantillon	12 échantillons	1653.35	2149.35	2480.02
XE1-12PK-1roundNUGEN	Marquage des ARN NUGEN PICO	échantillon	12 échantillons	2543.73	3306.85	3815.59
XE1-24PK-1roundNUGEN	Marquage des ARN NUGEN PICO	échantillon	24 échantillons	5076.81	6599.85	7615.22
XE1-12PK- ARN FFPE- 1roundNUGEN	Marquage ARN FFPE Nugen	échantillon	12 échantillons	2838.74	3690.36	4258.11
XE1-12PK- ARN FFPE- kit Sensation Affymetrix	Marquage ARN FFPE Affymetrix	échantillon	12 échantillons	667.32	867.51	1000.98
XE2-4PK-Hybrid	Hybridation, lavages, révélation et scanning (exons)	échantillon	4 échantillons	249.77	324.70	374.65
XE2-6PK-Hybrid	Hybridation, lavages, révélation et scanning (exons)	échantillon	6 échantillons	346.30	450.20	519.46
XE2-12PK-Hybrid	Hybridation, lavages, révélation et scanning (exons)	échantillon	12 échantillons	592.81	770.65	889.21
XE3-Scanning	Scanning	puce	1	16.87	21.93	25.30
XE4/	Human exon 1.0 ST array	puces	2 puces	907.12	952.48	1360.68
XE4/900620	Rat exon 1.0 ST array	puces	2 puces	823.60	864.78	1235.40
XE4/900817	Mouse exon 1.0 ST array	puces	2 puces	907.12	952.48	1360.68
XE4/900772	GeneChip® Human Tiling 2.0R Array Set	puces	7 puces	1900.08	1995.08	2850.12
XE4/900774	GeneChip® Human Tiling 1.0R Array Set	puces	14 puces	3800.16	3990.17	5700.24
XE4/900852	GeneChip® Mouse Tiling 2.0R Array Set	puces	7 puces	1900.08	1995.08	2850.12
XE4/900853	GeneChip® Mouse Tiling 1.1R Array Set	puces	14 puces	3800.16	3990.17	5700.24
XE4/900645	GeneChip® S. cerevisiae Tiling 1.0R Array	puces	6 puces	2763.12	2901.28	4144.68
XE4/900647	GeneChip® S. pombe Tiling 1.0FR Array	puces	6 puces	1795.68	1885.46	2693.52
XE4/GeneST	Gene ST array (homme, souris, rat)	puces	2 puces	487.20	511.56	730.80

11. ChIP on chip (IP) sur puces promoter	**Désignation des prestations**	**Unité**	**Conditionnement**	**Prix collaboration V3D**	**Prix Prestations Académiques**	**Prix Prestation Industriels**
IP1-6E-1round	Sequenase et amplification PCR	échantillon	6 échantillons	334.65	435.04	501.97
IP1-12E-1round	Sequenase et amplification PCR	échantillon	12 échantillons	612.69	796.50	919.03
IP1-6E-2round	Sequenase et amplification additionnelle	échantillon	6 échantillons	411.44	534.87	617.15
IP1-12E-2round	Sequenase et amplification additionnelle	échantillon	12 échantillons	722.58	939.36	1083.88
IP2-6E-Marquage	Fragmentation et marquage	échantillon	6 échantillons	284.64	370.03	426.96
IP2-12E-Marquage	Fragmentation et marquage	échantillon	12 échantillons	448.51	583.06	672.76
IP3-6E-Hybridation	Hybridation, lavages, révélation & scanning	échantillon	6 échantillons	283.99	369.18	425.98
IP3-12E-Hybridation	Hybridation, lavages, révélation & scanning	échantillon	12 échantillons	468.17	608.62	702.25
IP4-Scanning	Scanning	puce	1 puce	6.48	8.42	9.72
IP5-2P-puce promoter	Human promoter	puces	2 puces	872.32	915.94	1308.48
IP5-6P-puce promoter	Human promoter	puces	6 puces	2616.96	2747.81	3925.44

12. Genotypage Affymetrix(G)	**Désignation des prestations**	**Unité**	**Conditionnement**	**Prix collaboration V3D**	**Prix Prestations Académiques**	**Prix Prestation Industriels**
G1-5PK	Traitement et preparation des échantillons- Scanning des lames	échantillon	5 échantillons	1565.21	2034.77	2347.82
G1-8PK	Traitement et preparation des échantillons- Scanning des lames	échantillon	8 échantillons	2195.15	2853.70	3292.73
G2-Scanning	Scanning d'1 lames	Lame	1	4.10	5.33	6.15
G3-SNP6	Puce SNP 6.0	Lame	5	1496.40	1571.22	2244.60

13. Genotypage IScan (IG)	Désignation des prestations	Unité	Conditionnement	Prix collaboration V3D	Prix Prestations Académiques	Prix Prestation Industriels
GI1-ForfaitGenotypage	Forfait Génotypage Iscan	Forfait	1 à 4 lames	1470.32	**2100.45**	2205.47
GI2-QC FFPE-12 ech	QC Restore ADN FFPE	échantillon	12 échantillons	152.30	**217.57**	228.44
GI2-QC FFPE-24 ech	QC Restore ADN FFPE	échantillon	24	192.59	**275.13**	288.88
GI3-Restore ADN-12 ech	Restoration ADN	échantillon	12 échantillons	848.18	**1211.69**	1272.27
GI3-Restore ADN-24 ech	Restoration ADN	échantillon	24	1528.09	**2182.99**	2292.14
GI3-ScanIllumina	Scan des lames	Lame	4	80.78	**115.40**	121.17
GI4-Omni1	HumanOmni1-Quad v1 & scanning	Lame 4ech/lame	4 Lames 4 échantillons/lame	5970.03	**8528.62**	8955.05
GI4-OmniExp	HumanOmniExpress v1 & scanning	Lame 12ech/lame	4 lames 12 échantillons/lame	9589.98	**13699.98**	14384.98
GI4-Omni2.5	HumanOmni2,5 v1 & scanning	Lame 8ech/lame	2 Lames 8 échantillons/lame	5092.64	**7275.20**	7638.96
GI4-Omni5	Human exome Beadchip	Lame 4ech/lame	4 Lames 4 échantillons/lame	10185.29	**14550.41**	15277.93
GI4-CNV	Human CNV100W v1 & scanning	Lame 12ech/lame	4 lames 12 échantillons/lame	7061.01	**10087.16**	10591.52
GI4-Cyto	HumanCytoSNP-12 v2,1 & scanning	Lame 12ech/lame	2 lames 12 échantillons/lame	2906.34	**4151.91**	4359.51
GI4-OmniExpressFFPE	HumanOmniExpress FFPE-12 v1 & scanning	Lame 12ech/lame	2 lames 12 échantillons/lame	4788.45	**6840.65**	7182.68
GI4-MAIZE	MaizeSNP50 Beadchip & scanning	Lame 12ech/lame	2 lames 12 échantillons/lame	3891.72	**5559.61**	5837.59
GI4-Human	HumanExome Beadchip & scanning	Lame 24ech/lame	2 lames 24 échantillons/lame	816.78	**1166.82**	1225.16
GI4-SALMON	iSelect Salmon	Lame 24 ech/lame	1	48.47	63.01	72.70

14. Methylation IScan (MI)	Désignation des prestations	Unité	Conditionnement	Prix collaboration V3D	Prix Prestations Académiques	Prix Prestation Industriels
MI1- Bisulfite-12E	Conversion Bisulfite	échantillon	12 échantillons	312.12	405.75	468.17
MI1-Bisulfite-24E	Conversion Bisulfite	échantillon	24 échantillons	398.02	517.43	597.03
MI2- Forfait Iscan	Forfait Methylation Iscan	Forfait	1 à 4 lames	2003.99	2605.19	3005.99
MI3-LameMethylation27	HumanMethylation27 DNA Analysis BeadChip & scanning	Lame 12ech/lame	2 lames 12 échantillons/lame	5770.42	7501.54	8655.62
MI3-LameMethylation450	HumanMethylation450 DNA Analysis BeadChip & scanning	Lame 12ech/lame	2 lames 12 échantillons/lame	7522.02	9778.62	11283.02
MI3-LameMethylation450	HumanMethylation450 DNA Analysis BeadChip & scanning	Lame 12ech/lame	4 lames 12 échantillons/lame	14163.26	18412.23	21244.89

15. Expression IScan (EI)	Désignation des prestations	Unité	Conditionnement	Prix collaboration V3D	Prix Prestations Académiques	Prix Prestation Industriels
EI1-Marquage-6E	Amplification et Marquage	échantillon	6 échantillons	689.16	895.91	1033.74
EI1-Marquage-8E	Amplification et Marquage	échantillon	8 échantillons	788.96	1025.65	1183.44
EI1-Marquage-12E	Amplification et Marquage	échantillon	12 échantillons	988.56	1285.13	1482.84
EI1-Marquage-16E	Amplification et Marquage	échantillon	16 échantillons	1315.34	1709.94	1973.01
EI1-Marquage-24E	Amplification et Marquage	échantillon	24 échantillons	1857.46	2414.70	2786.19
EI2-Hybridation Lavage	Hybridation, lavage & révélation	Lame	1 à 4 lames	923.02	1199.93	1384.53
EI3-FFPE-Analyse2Lames	Marquage, hybridation , Scanning et Lame pour ARN FFPE	Lame	2 lames	4587.78	5964.12	6881.68
EI3-FFPEAnalyse 4 lames	Marquage, hybridation , Scanning et Lame pour ARN FFPE	Lame	4 lames	8293.25	10781.23	12439.88
EI3-Human	HumanHT-12 v4.0 Expression BeadChip Kit & scanning	Lame 12ech/lame	2 lames 12 échantillons/lame	1894.65	2084.11	2841.97
EI3-MouseWG6	MouseWG-6 V2,0 Expression BeadChip Kit & scanning	Lame 6ech/lame	2 lames 6 échantillons/lame	2011.81	2212.99	3017.71
EI3-MouseRef-8	MouseRef-8 V2,0 Expression BeadChip Kit & scanning	Lame 8ech/lame	2 lames 8 échantillons/lame	1699.77	1869.74	2549.65

16. miRNA (Agilent)	Désignation des prestations	Unité	Conditionnement	Prix collaboration V3D	Prix Prestations Académiques	Prix Prestation Industriels
miAG2-6E	Marquage et Hybridation	échantillon	6 échantillons	912.14	1185.78	1368.20
miAG2-8E	Marquage et Hybridation	échantillon	8 échantillons	1183.66	1538.76	1775.49
miAG3-Lavages	Lavages	Lames	1 à 6 lames	26.14	33.98	39.21
miAG4-Scanning	Scanning	Lame	1 lame	8.39	10.91	12.58
miAG5/human	Human miRNA Microarray Release 14.0, 8x15K & scanning	Lame	1 lame 8 échantillons/lame	1550.03	1627.53	2325.04
miAG5/mouse	Mouse miRNA Microarray Release 15.0, 8x15K & scanning	Lame	1 lame 8 échantillons/lame	1550.03	1627.53	2325.04
miAG5/rat	Rat miRNA Microarray Release 15.0, 8x15K & scanning	Lame	1 lame 8 échantillons/lame	1550.42	1627.94	2325.62
miAG5/mouse	Mouse miRNA Microarray Release 18.0, 8x60K & scanning	Lame	1 lame 8 échantillons/lame	1603.78	1683.96	2405.66

17. miRNA (Applied)	Désignation des prestations	Unité	Conditionnement	Prix collaboration V3D	Prix Prestations Académiques	Prix Prestation Industriels
miAP2-1P	Synthèse des cDNA-Human or Rodent	Plaque (8)	1 plaque A ou B 1 échantillon/plaque	63.42	82.45	95.13
miAP2-2P	Synthèse des cDNA-Human or Rodent	Plaque(8)	2 plaques (A et B) 1 échantillon	66.57	86.54	99.85
miAP3-1P	Synthèse des cDNA avec pré-amplification-Human or Rodent	Plaque	1 plaque A ou B 1 échantillon/plaque	131.83	171.37	197.74
miAP3-2P	Synthèse des cDNA avec pré-amplification-Human or Rodent	Plaque	2 plaques (A et B) 1 échantillon	151.11	196.44	226.67
miAP4-Detection	Detection des plaques (qPCR)	Plaque	1 plaque	69.39	90.20	104.08
miAP5/TaqmanA	Taqman array A & Detection des plaques	Plaque	4 plaques A 4 échantillons	1359.79	1767.72	2039.68
miAP5/TaqmanB	Taqman array B & Detection des plaques	Plaque	4 plaques B 4 échantillons	1359.79	1767.72	2039.68
miAP5/huTaqmanA+B	TaqMan® Array Human MicroRNA A+B Cards & Detection des plaques	Pack: 4 lamesA 4lamesB	8 plaques (4A+4B) 4 échantillons	1886.69	2452.70	2830.04
miAP5/RoTaqmanA+B	TaqMan® Array Rodent MicroRNA A+B Cards Set & Detection des plaques	Pack: 4 lamesA 4lamesB	8 plaques (4A+4B) 4 échantillons	1886.69	2452.70	2830.04

18. miRNA Affymetrix	Désignation des prestations	Unité	Conditionnement	Prix collaboration V3D	Prix Prestations Académiques	Prix Prestation Industriels
mA1-6PK-1round :	Marquage des miRNA et QC des marquages	échantillon	6 échantillons	358.72	466.33	538.08
mA1-12PK-1round :	Marquage des miRNA et QC des marquages	échantillon	12 échantillons	598.84	778.49	898.26
mA2-6PK :	Hybridation, lavages, révélation et scanning	échantillon	6 échantillons	423.82	550.96	635.73
mA2-12PK :	Hybridation, lavages, révélation et scanning	échantillon	12 échantillons	532.63	692.41	798.94
mA3- MiRNA array	Genechip miRNA 3.0 Array	puce	2	556.80	584.64	835.20

19. Banques	Désignation des prestations	Unité	Conditionnement	Prix collaboration V3D	Prix Prestations Académiques	Prix Prestation Industriels
Banques						
BanquesADN<6E	Construction des Banques ADN (TrueSeq DNA nano / PCR Free) Quantification et Contrôles Qualités des Banques	Banque	1 banque	315	450	472.50
BanquesADN<30E	Construction des Banques ADN (TrueSeq DNA nano / PCR Free) Quantification et Contrôles Qualités des Banques	Banque	1 banque	157.5	225.00	236.25
BanquesADN>30E	Construction des Banques ADN (TrueSeq DNA nano / PCR Free) Quantification et Contrôles Qualités des Banques	Banque	1 banque	108.5	155.00	162.75
BanquesChIPseq<6E	Construction des Banques ChIPseq (NextFlex) Quantification et Contrôles Qualités des Banques	Banque	1 banque	315	450	472.50
BanquesChIPseq<30E	Construction des Banques ChIPseq (NextFlex) Quantification et Contrôles Qualités des Banques	Banque	1 banque	140	200.00	210.00
BanquesChIPseq>30E	Construction des Banques ChIPseq (NextFlex) Quantification et Contrôles Qualités des Banques	Banque	1 banque	101.5	145.00	152.25
Banques ARN<6E	Construction des Banques ARN Quantification et Contrôles Qualités des Banques	Banque	1 banque	315	450	472.50
Banques ARN<30E	Construction des Banques ARN Quantification et Contrôles Qualités des Banques	Banque	1 banque	175	250.00	262.50
Banques ARN>30E	Construction des Banques ARN Quantification et Contrôles Qualités des Banques	Banque	1 banque	122.5	175.00	183.75
Banques small RNA<6E	Construction des Banques smallRNA Quantification et Contrôles Qualités des Banques	Banque	1 banque	420	600	630.00
Banques small RNA<30E	Construction des Banques smallRNA Quantification et Contrôles Qualités des Banques	Banque	1 banque	262.5	375.00	393.75
Banques small RNA-30E	Construction des Banques smallRNA Quantification et Contrôles Qualités des Banques	Banque	1 banque	185.5	265.00	278.25
Banques DirectLig<6E	Construction des Banques directionnelles Quantification et Contrôles Qualités des Banques	Banque	1 banque	420	600	630.00
Banques DirectLig<30E	Construction des Banques directionnelles Quantification et Contrôles Qualités des Banques	Banque	1 banque	413	590.00	619.50
Banques DirectLig>30E	Construction des Banques directionnelles Quantification et Contrôles Qualités des Banques	Banque	1 banque	343	490.00	514.50
Banques DirectLdUTP<6E	Construction des Banques directionnelles dUTP Quantification et Contrôles Qualités des Banques	Banque	1 banque	420	600	630.00
Banques DirectLdUTP<30E	Construction des Banques directionnelles dUTP Quantification et Contrôles Qualités des Banques	Banque	1 banque	374.5	535.00	561.75

Banques DirectLdUTP>30E	Construction des Banques directionnelles dUTP Quantification et Contrôles Qualités des Banques	Banque	1 banque	311.5	445.00	467.25
BanquesADNOvation<6E	Construction de Banques ADN à partir de faible quantité (1 à 100 ng) Quantification et Contrôles Qualités des Banques	Banque	1 banque	385	550	577.50
BanquesADNOvation<30E	Construction de Banques ADN à partir de faible quantité (1 à 100 ng) Quantification et Contrôles Qualités des Banques	Banque	1 banque	171.5	245.00	257.25
BanquesADNOvation>30E	Construction de Banques ADN à partir de faible quantité (1 à 100 ng) Quantification et Contrôles Qualités des Banques	Banque	1 banque	119	170.00	178.50
Banques ADN NXT-XT<6E	Construction de Banques ADN (petit génome, amplicons), NXT-XT Quantification et Contrôles Qualités des Banques	Banque	1 banque	210	300	315.00
Banques ADN NXT-XT<30E	Construction de Banques ADN (petit génome, amplicons), NXT-XT Quantification et Contrôles Qualités des Banques	Banque	1 banque	129.5	185.00	194.25
Banques ADN NXT-XT>30E	Construction de Banques ADN (petit génome, amplicons), NXT-XT Quantification et Contrôles Qualités des Banques	Banque	1 banque	84	120.00	126.00
Banques ADN NXT<6E	Construction de Banques ADN NXT Quantification et Contrôles Qualités des Banques	Banque	1 banque	245	350	367.50
Banques ADN NXT<30E	Construction de Banques ADN NXT Quantification et Contrôles Qualités des Banques	Banque	1 banque	143.5	205.00	215.25
Banques ADN NXT>30 E	Construction de Banques ADN NXT Quantification et Contrôles Qualités des Banques	Banque	1 banque	108.5	155.00	162.75
Réaction Enrichissement/Exome						
ExomeHu-Nextera<6E	Banque & Enrichissement exome- 37 MB Quantification et Contrôles Qualités	échantillons	1 banque	644	920	966.00
ExomeHu-Nextera<30E	Banque & Enrichissement exome- 37 MB Quantification et Contrôles Qualités	échantillons	1 banque	462	660.00	693.00
ExomeHu-Nextera>30E	Banque & Enrichissement exome- 37 MB Quantification et Contrôles Qualités	échantillons	1 banque	262.5	375.00	393.75
ExomeHu-Nextera<6E	Banque & Enrichissement exome- 62 MB Quantification et Contrôles Qualités	échantillons	1 banque	665	950	997.50
ExomeHu-Nextera<30E	Banque & Enrichissement exome- 62 MB Quantification et Contrôles Qualités	échantillons	1 banque	378	540.00	567.00
ExomeHu-Nextera>30E	Banque & Enrichissement exome- 62 MB Quantification et Contrôles Qualités	échantillons	1 banque	287	410.00	430.50
Banque Exome Souris<6E	Construction de Banque et enrichissement Exome-Souris (sureSelect) Quantification et Contrôles Qualités	échantillons	1 banque	1111.444301	1587.78	1667.17
Banque Exome Souris<30E	Construction de Banque et enrichissement Exome-Souris (sureSelect) Quantification et Contrôles Qualités	échantillons	1 banque	631.7683398	902.53	947.65
Banque Exome Souris>30E	Construction de Banque et enrichissement Exome-Souris (sureSelect) Quantification et Contrôles Qualités	échantillons	1 banque	479.6759617	685.25	719.51
Reaction DSN/ pas teste/ Prix à vérifier après test						
HiSq4-DSN Norm-6E	Réaction DSN Normalisation RNA/smallRNA	échantillon	6 échantillons	1731.04	2250.35	2596.56
HiSq4-DSNNorm_11E	Réaction DSN Normalisation RNA/smallRNA	échantillon	11 échantillons	2709.00	3521.70	4063.50
BqSq4-ForfaitDSN-SmallRNA/RNA	Experimentation Normalisation RNA ou small RNA	Forfait	1 à 11 échantillons	557.48	724.73	836.22
BqSq4- 1E-RéactionDSN-SmallRNA	Normalisation smallRNA- DSN reaction	échantillon	1	195.59	254.27	293.39
convertion Bisulite						
HiSq5-Methylation-6E	Conversion Bisulfite	échantillon	6 échantillons	384.09	499.31	576.13
HiSq5-Methylation-12E	Conversion Bisulfite	échantillon	12 échantillons	545.39	709.01	818.09
BqSq4-ForfaitMethylation	Forfait Expérimentation Convertion Bisulfite	Forfait	1 à 12 échantillons	222.78	289.61	334.16
BqSq4-Methylation	Consommables pour convertion bisulfite	échantillon	1	26.88	34.95	40.33
Depletion Ribosomique						
BqSq4-RiboZero-2E	Reaction de depletion ARN ribosomique	échantillon	2	295.96	384.75	443.94
BqSq4-RiboZero-4E	Reaction de depletion ARN ribosomique	échantillon	4	527.14	685.29	790.72
BqSq4-RiboZero-6E	Reaction de depletion ARN ribosomique	échantillon	6	751.04	976.35	1126.56
BqSq4-RiboZer-EUCA-6E	Reaction de depletion ARN ribosomique- Eucaryote	échantillon	6	751.04	976.35	1126.56
Amplification / Traitements enzymatiques spécifiques						
BqSq-Klenow/DNAss	Conversion ADNss en ADNdb	1 à 11 échantillons	1 à 11 échantillons	175.56	228.23	263.35
BqSq-RNAOvation	Amplification RNA Nugen Ovation					0.00

19Bis. HiSeQ (HiSq) Seq	**Désignation des prestations**	**Unité**	**Conditionnement**	**Prix collaboration V3D**	**Prix Prestations Académiques**	**Prix Prestation Industriels**
Sequencage HiSeq 2500 High Output						
Séquencage-SR50-KitV3	. Génération des Clusters- Kit Truseq SR V3 . Séquencage-Kit Truseq SBS Version3 . Contrôle de séquençage PhiX . Lecture 1x50pb	Ligne	1 ligne	954.93	1241.41	1432.40
Séquencage-SR100-KitV3	. Génération des Clusters- Kit Truseq SR V3 . Séquencage-Kit Truseq SBS Version3 . Lecture 1x100pb . Contrôle de séquençage PhiX	Ligne	1 ligne	1414.39	1838.70	2121.58
Séquencage-PE50-KitV3	. Génération des Clusters- Kit Truseq PE V3 . Séquencage-Kit Truseq SBS Version3 . Lecture 2x50pb . Contrôle de séquençage PhiX	Ligne	1 ligne	1662.09	2160.71	2493.13
Séquencage-PE100-KitV3	. Génération des Clusters- Kit Truseq PE V3 . Séquencage-Kit Truseq SBS Version3 . Lecture 2x100pb . Contrôle de séquençage PhiX	Ligne	1 ligne	2646.64	3440.63	3969.95
Séquencage-SR50-KitV3-Only	. Génération des Clusters- Kit Truseq SR V3 . Séquencage-Kit Truseq SBS Version3 . Contrôle de séquençage PhiX . Lecture 1x50pb	Ligne	1 ligne	1199.11	1558.85	1798.67
Séquencage-SR100-KitV3-Only	. Génération des Clusters- Kit Truseq SR V3 . Séquencage-Kit Truseq SBS Version3 . Lecture 1x100pb . Contrôle de séquençage PhiX	Ligne	1 ligne	1697.27	2206.44	2545.90
Séquencage-PE50-KitV3-Only	. Génération des Clusters- Kit Truseq PE V3 . Séquencage-Kit Truseq SBS Version3 . Lecture 2x50pb . Contrôle de séquençage PhiX	Ligne	1 Ligne	1994.50	2592.86	2991.76
Séquencage-PE100-KitV3-Only	. Génération des Clusters- Kit Truseq PE V3 . Séquencage-Kit Truseq SBS Version3 . Lecture 2x100pb . Contrôle de séquençage PhiX	Ligne	1 ligne	3175.96	4128.75	4763.94
Sequencage HISEQ2500						
Séquencage-SR50-FastCb	Sequencage SR50 Rapid: . Génération des Clusters Cbot, Séquencage, Contrôle de séquençage PhiX, Lecture 1x50pb	Ligne	1 ligne	1243.82	1616.97	1865.73
Séquencage-SR100-FastCb	Sequencage SR100 Rapid: . Génération des Clusters Cbot, Séquencage, Contrôle de séquençage PhiX, Lecture 1x100pb	Ligne	1 ligne	1643.98	2137.18	2465.97
Séquencage-PE50-FastCb	Sequencage PE50 Rapid: . Génération des Clusters Cbot, Séquencage, Contrôle de séquençage PhiX, Lecture 2X50pb	Ligne	1 ligne	1869.60	2430.48	2804.40
Séquencage-PE100-FastCb	Sequencage PE100 Rapid: . Génération des Clusters Cbot, Séquencage, Contrôle de séquençage PhiX, Lecture 2X100 pb	Ligne	1 ligne	2551.61	3317.09	3827.41
Séquencage-PE150-FastCb	Sequencage PE150 Rapid: . Génération des Clusters Cbot, Séquencage, Contrôle de séquençage PhiX, Lecture 2X150 pb	Ligne	1 ligne	3152.40	4098.11	4728.59
Séquencage-SR50-FastHI	Sequencage SR50 Rapid: . Génération des Clusters HISEQ, Séquencage, Contrôle de séquençage PhiX, Lecture 1x50pb	Ligne	1 ligne	1035.60	1346.28	1553.40
Séquencage-SR100-FastHI	Sequencage SR100 Rapid: . Génération des Clusters HISEQ, Séquencage, Contrôle de séquençage PhiX, Lecture 1x100pb	Ligne	1 ligne	1435.76	1866.49	2153.64
Séquencage-PE50-FastHI	Sequencage PE50 Rapid: . Génération des Clusters HISEQ, Séquencage, Contrôle de séquençage PhiX, Lecture 2X50pb	Ligne	1 ligne	1661.38	2159.80	2492.07
Séquencage-PE100-FastHI	Sequencage PE100 Rapid: . Génération des Clusters HISEQ, Séquencage, Contrôle de séquençage PhiX, Lecture 2X100pb	Ligne	1 ligne	2343.39	3046.40	3515.08
Séquencage-PE150-FastHI	Sequencage PE150 Rapid: . Génération des Clusters HISEQ, Séquencage, Contrôle de séquençage PhiX, Lecture 2X150pb	Ligne	1 ligne	3169.80	4120.73	4754.69
Séquencage-SR50-FastCb-Only	Sequencage SR50 Rapid: . Génération des Clusters Cbot, Séquencage, Contrôle de séquençage PhiX, Lecture 1x50pb	Ligne	1 ligne	1492.59	1940.36	2238.88
Séquencage-SR100-FastCb-Only	Sequencage SR100 Rapid: . Génération des Clusters Cbot, Séquencage, Contrôle de séquençage PhiX, Lecture 1x100pb	Ligne	1 ligne	1972.78	2564.61	2959.17
Séquencage-PE50-FastCb-Only	Sequencage PE50 Rapid: . Génération des Clusters Cbot, Séquencage, Contrôle de séquençage PhiX, Lecture 2X50pb	Ligne	1 ligne	2243.52	2916.58	3365.28
Séquencage-PE100-FastCb-Only	Sequencage PE100 Rapid: . Génération des Clusters Cbot, Séquencage, Contrôle de séquençage PhiX, Lecture 2X100pb	Ligne	1 ligne	3061.93	3980.50	4592.89
Séquencage-PE150-FastCb-Only	Sequencage PE150Rapid: . Génération des Clusters Cbot, Séquencage, Contrôle de séquençage PhiX, Lecture 2X150 pb	Ligne	1 ligne	3782.88	4917.74	5674.31
Séquencage-SR50-FastHI-Only	Sequencage SR50 Rapid: . Génération des Clusters HISEQ, Séquencage, Contrôle de séquençage PhiX, Lecture 1x50pb	Ligne	1 ligne	1242.72	1615.54	1864.08
Séquencage-SR100-FastHI-Only	Sequencage SR100 Rapid: . Génération des Clusters HISEQ, Séquencage, Contrôle de séquençage PhiX, Lecture 1x100pb	Ligne	1 ligne	1722.91	2239.79	2584.37

Séquencage-PE50-FastHI-Only	Sequencage PE50 Rapid: . Génération des Clusters HISEQ, Séquencage, Contrôle de séquençage PhiX, Lecture 2X50pb	Ligne	1 ligne	1993.66	2591.75	2990.49
Séquencage-PE100-FastHI-Only	Sequencage PE100 Rapid: . Génération des Clusters HISEQ, Séquencage, Contrôle de séquençage PhiX, Lecture 2X100pb	Ligne	1 ligne	2812.06	3655.68	4218.09
Séquencage-PE150-FastHI-Only	Sequencage PE150 Rapid: . Génération des Clusters HISEQ, Séquencage, Contrôle de séquençage PhiX, Lecture 2X150pb	Ligne	1 ligne	3803.76	4944.88	5705.63

20. mISeQ (HiSq)	**Désignation des prestations**	**Unité**	**Conditionnement**	**Prix collaboration V3D**	**Prix Prestations Académiques**	**Prix Prestation Industriels**
MiSeq-stdv2-SR50	Séquençage MiSeq standard V2 1 X 50 - Séquençage, Contrôle de séquençage PhiX, Lecture 1X50pb	run	1 run	886.99	1153.09	1330.49
MiSeq-stdv2-SR300	Séquençage MiSeq standard V2 1 X 300 - Séquençage, Contrôle de séquençage PhiX, Lecture 1X300pb	run	1 run	1303.43	1694.46	1955.15
MiSeq-stdv2-SR500	Séquençage MiSeq standard V2 1 X 500 - Séquençage, Contrôle de séquençage PhiX, Lecture 1X500pb	run	1 run	1623.14	2110.09	2434.71
MiSeq-microv2-SR300	Séquençage MiSeq micro V2 1 X 300 - Séquençage, Contrôle de séquençage PhiX, Lecture 1X300pb	run	1 run	1147.99	1492.39	1721.99
MiSeq-nanov2-SR300	Séquençage MiSeq nano V2 1 X 300 - Séquençage, Contrôle de séquençage PhiX, Lecture 1X300pb	run	1 run	886.99	1153.09	1330.49
MiSeq-nanov2-SR500	Séquençage MiSeq nano V2 1 X 500 - Séquençage, Contrôle de séquençage PhiX, Lecture 1X500pb	run	1 run	1206.70	1568.71	1810.05
MiSeq-stdv3-SR150	Séquençage MiSeq standard V3 1 X 150 - Séquençage, Contrôle de séquençage PhiX, Lecture 1X150pb	run	1 run	1130.68	1469.89	1696.02
MiSeq-stdv2-PE150	Séquençage MiSeq standard V2 2 X 150 - Séquençage, Contrôle de séquençage PhiX, Lecture 2X150pb	run	1 run	1303.43	1694.46	1955.15
MiSeq-stdv2-PE250	Séquençage MiSeq standard V2 2 X 250 - Séquençage, Contrôle de séquençage PhiX, Lecture 2X250pb	run	1 run	584.94	760.43	877.41
MiSeq-microv2-PE150	Séquençage MiSeq micro V2 2 X 150 - Séquençage, Contrôle de séquençage PhiX, Lecture 2X150pb	run	1 run	1147.99	1492.39	1721.99
MiSeq-nanov2-PE150	Séquençage MiSeq nano V2 2 X 150 - Séquençage, Contrôle de séquençage PhiX, Lecture 2X150pb	run	1 run	886.99	1153.09	1330.49
MiSeq-nanov2-PE250	Séquençage MiSeq nano V2 2 X 250 - Séquençage, Contrôle de séquençage PhiX, Lecture 2X250pb	run	1 run	1206.70	1568.71	1810.05
MiSeq-stdv3-PE75	Séquençage MiSeq standard V3 2 X 75 - Séquençage, Contrôle de séquençage PhiX, Lecture 2X75pb	run	1 run	1130.68	1469.89	1696.02
MiSeq-stdv3-PE300	Séquençage MiSeq standard V3 2 X 300 - Séquençage, Contrôle de séquençage PhiX, Lecture 2X300pb	run	1 run	2231.25	2900.62	3346.87
MiSeq-stdv2-SR50-SeqOnly	Séquençage MiSeq standard V2 1 X 50 - Séquençage, Contrôle de séquençage PhiX, Lecture 1X50pb	run	1 run	1064.39	1605.10	1596.59
MiSeq-stdv2-SR300-SeqOnly	Séquençage MiSeq standard V2 1 X 300 - Séquençage, Contrôle de séquençage PhiX, Lecture 1X300pb	run	1 run	1564.12	2358.69	2346.18
MiSeq-stdv2-SR500-SeqOnly	Séquençage MiSeq standard V2 1 X 500 - Séquençage, Contrôle de séquençage PhiX, Lecture 1X500pb	run	1 run	1947.77	2937.24	2921.66
MiSeq-microv2-SR300-SeqOnly	Séquençage MiSeq micro V2 1 X 300 - Séquençage, Contrôle de séquençage PhiX, Lecture 1X300pb	run	1 run	1377.59	2077.41	2066.39
MiSeq-nanov2-SR300-SeqOnly	Séquençage MiSeq nano V2 1 X 300 - Séquençage, Contrôle de séquençage PhiX, Lecture 1X300pb	run	1 run	1064.39	1605.10	1596.59
MiSeq-nanov2-SR500-SeqOnly	Séquençage MiSeq nano V2 1 X 500 - Séquençage, Contrôle de séquençage PhiX, Lecture 1X500pb	run	1 run	1448.04	2183.65	2172.07
MiSeq-stdv3-SR150-SeqOnly	Séquençage MiSeq standard V3 1 X 150 - Séquençage, Contrôle de séquençage PhiX, Lecture 1X150pb	run	1 run	1356.82	2046.08	2035.23
MiSeq-stdv2-PE150-SeqOnly	Séquençage MiSeq standard V2 2 X 150 - Séquençage, Contrôle de séquençage PhiX, Lecture 2X150pb	run	1 run	1564.12	2358.69	2346.18
MiSeq-stdv2-PE250-SeqOnly	Séquençage MiSeq standard V2 2 X 250 - Séquençage, Contrôle de séquençage PhiX, Lecture 2X250pb	run	1 run	701.93	1058.51	1052.90
MiSeq-microv2-PE150-SeqOnly	Séquençage MiSeq micro V2 2 X 150 - Séquençage, Contrôle de séquençage PhiX, Lecture 2X150pb	run	1 run	1377.59	2077.41	2066.39
MiSeq-nanov2-PE150-SeqOnly	Séquençage MiSeq nano V2 2 X 150 - Séquençage, Contrôle de séquençage PhiX, Lecture 2X150pb	run	1 run	1064.39	1605.10	1596.59
MiSeq-nanov2-PE250-SeqOnly	Séquençage MiSeq nano V2 2 X 250 - Séquençage, Contrôle de séquençage PhiX, Lecture 2X250pb	run	1 run	1448.04	2183.65	2172.07
MiSeq-stdv3-PE75-SeqOnly	Séquençage MiSeq standard V3 2 X 75 - Séquençage, Contrôle de séquençage PhiX, Lecture 2X75pb	run	1 run	1356.82	2046.08	2035.23
MiSeq-stdv3-PE300-SeqOnly	Séquençage MiSeq standard V3 2 X 300 - Séquençage, Contrôle de séquençage PhiX, Lecture 2X300pb	run	1 run	2677.50	4037.66	4016.24
MiSq5-Haloplex- 48E	Séquencage Amplicon HALOPLEX-Dumontet	échantillon	48	10147.529	14496.47	15221.29
MiSq6-Haloplex	Séquencage Amplicon HALOPLEX-Dumontet	échantillon	96	20277.047	28967.21	30415.57
MiSq7-HaloplexQC CONTROL	Contrôle Qualité et quantification de l'enrichissement (Dosage Qubit & Bioanalyser)	1 à 11 échantillons	1	83.65	119.5	125.48

21. NextSeQ500 (NxtSq)	**Désignation des prestations**	**Unité**	**Conditionnement**	**Prix collaboration V3D**	**Prix Prestations Académiques**	**Prix Prestation Industriels**
NeSqHi-SR75	Séquençage NextSeq High output SR 75 - Séquençage, Contrôle de séquençage PhiX, Lecture 1X75pb	run	1 run	1594.31	2072.60	2391.46
NeSqHi-SR150	Séquençage NextSeq High outputSR 150 - Séquençage, Contrôle de séquençage PhiX, Lecture 1X150pb	run	1 run	2952.55	3838.32	4428.83
NeSqHi-SR300	Séquençage NextSeq High outputSR 300 - Séquençage, Contrôle de séquençage PhiX, Lecture 1X300pb	run	1 run	4712.43	6126.15	7068.64
NeSqMid-SR150	Séquençage NextSeq Mid output SR 150 - Séquençage, Contrôle de séquençage PhiX, Lecture 1X150pb	run	1 run	1386.93	1803.01	2080.40
NeSqMid-SR300	NextSeq Mid output SR 300 - Séquençage, Contrôle de séquençage PhiX, Lecture 1X300pb	run	1 run	2257.09	2934.21	3385.63
NeSqHi-PE150	NextSeq High output PE 75 - Séquençage, Contrôle de séquençage PhiX, Lecture 2X75pb	run	1 run	2952.55	3838.32	4428.83
NeSqHi-PE300	NextSeq High output PE 150 - Séquençage, Contrôle de séquençage PhiX, Lecture 2X150pb	run	1 run	4712.43	6126.15	7068.64
NeSqMid-PE150	NextSeq Mid output PE 75 - Séquençage, Contrôle de séquençage PhiX, Lecture 2X75pb	run	1 run	1386.93	1803.01	2080.40
NeSqMid-PE300	NextSeq Mid output PE 150 - Séquençage, Contrôle de séquençage PhiX, Lecture 2X150pb	run	1 run	2257.09	2934.21	3385.63
NeSqHi-SR75-Only	Séquençage NextSeq High output SR 75 - Séquençage, Contrôle de séquençage PhiX, Lecture 1X75pb	run	1 run	1740.98	2487.12	2611.47
NeSqHi-SR150-Only	Séquençage NextSeq High outputSR 150 - Séquençage, Contrôle de séquençage PhiX, Lecture 1X150pb	run	1 run	3224.19	4605.98	4836.28
NeSqHi-SR300-Only	Séquençage NextSeq High outputSR 300 - Séquençage, Contrôle de séquençage PhiX, Lecture 1X300pb	run	1 run	5145.97	7351.38	7718.95
NeSqMid-SR150-Only	Séquençage NextSeq Mid output SR 150 - Séquençage, Contrôle de séquençage PhiX, Lecture 1X150pb	run	1 run	1514.53	2163.61	2271.80
NeSqMid-SR300-Only	NextSeq Mid output SR 300 - Séquençage, Contrôle de séquençage PhiX, Lecture 1X300pb	run	1 run	2464.74	3521.05	3697.11
NeSqHi-PE150-Only	NextSeq High output PE 75 - Séquençage, Contrôle de séquençage PhiX, Lecture 2X75pb	run	1 run	3224.19	4605.98	4836.28
NeSqHi-PE300-Only	NextSeq High output PE 150 - Séquençage, Contrôle de séquençage PhiX, Lecture 2X150pb	run	1 run	5145.97	7351.38	7718.95
NeSqMid-PE150-Only	NextSeq Mid output PE 75 - Séquençage, Contrôle de séquençage PhiX, Lecture 2X75pb	run	1 run	1514.53	2163.61	2271.80
NeSqMid-PE300-Only	NextSeq Mid output PE 150 - Séquençage, Contrôle de séquençage PhiX, Lecture 2X150pb	run	1 run	2464.74	3521.05	3697.11

22. Analyse des données (A)	**Désignation des prestations**	**Unité**	**Conditionnement**	**Prix collaboration V3D**	**Prix Prestations Académiques**	**Prix Prestation Industriels**
A1-Analyse-IR-array	Génération des données brutes (fichier CEL)	Forfait	pour 6 puces	40.86	53.12	61.29
A1-Analyse-IR-seq	Génération des données brutes (fichiers FastQ, demultiplexage)	Forfait	pour 1 ligne	40.86	53.12	61.29
A2- analyse-IIR	Extraction et normalisation des données **DETAILS SELON ANALYSE A REALISER**	Forfait	journée	385	550	700.00
A2- analyse-IIR	Alignement, normalisation **DETAILS SELON ANALYSE A REALISER**	Forfait	semaine	1400	2000	2400.00
A2- analyse-IIR	Extraction et normalisation des données **DETAILS SELON ANALYSE A REALISER**	Forfait	mois	3500	5000	6000.00
A3-AnalyseBiologique	**DETAILS SELON ANALYSE A REALISER**	Forfait	journée	385	550	700.00
A3-AnalyseBiologique	**DETAILS SELON ANALYSE A REALISER**	Forfait	semaine	1400	2000	2400.00
A3-AnalyseBiologique	**DETAILS SELON ANALYSE A REALISER (ingenuity inclus)**	Forfait	semaine	1400	2000	2400.00
A3-AnalyseBiologique	**DETAILS SELON ANALYSE A REALISER (ingenuity inclus)**	Forfait	mois	3500	5000	6000.00
A4-Ingenuity-Etape1	Chargement des données	Condition	1	371	530	556.50
A4-Ingenuity-formation	Formation utilisation du logiciel	Forfait	journée	245.00	350.00	367.50
A5-Ingenuity-MiseADispo	Accès au logiciel	Forfait	1/2 journée	77	100	114.83
A6-Ingenuit-AnalyseRéseaux	analyse des interactions moléculaires	Forfait	journée	385	550	577.50

23. Communs (C)	**Désignation des prestations**	**Unité**	**Conditionnement**	**Prix collaboration V3D**	**Prix Prestations Académiques**	**Prix Prestation Industriels**
C1- Design Expérimental	Préparation du projet et du design expérimental	1 par projet	1	224	320	336.00
C2- Rendu	Rapport Qualité, Transmissions des données, Rapport de résultats	1 par projet	1	210	300	315.00

24. Autre Prestations	**Désignation des prestations**	**Unité**	**Conditionnement**	**Prix collaboration V3D**	**Prix Prestations Académiques**	**Prix Prestation Industriels**
PD-Biofidal	Séquençage dans le 2 sens- Biofidal	Essai	Essai	12.8	16.6	19.14

Annexe 5

Neurochem

TARIFICATION DES PRESTATIONS NeuroChem 2015

Prestations ou matériels proposés	Tarification SFR/CRNL	Tarification Secteur Académique hors SFR	Tarification Secteur Industriel
Analyse HPLC (monoamines y compris tissulaires par UPLC)(incluant homogénéisation du tissu et analyse HPLC-ED)	14,00 € /échantillon	28,00 € / échantillon	85,00 €/ échantillon
Capteur pour le NO	**130,00**	**130,00**	**160,00**
Electrodes de référence	30,00	30,00	60,00
Capteur contrôle	**130,00**	**130,00**	**160,00**
Capteur enzymatiques	**140,00**	**140,00**	**170,00**
Location poste électrochimie	52,50 € /jour	52,50 € /jour	80€/jour
Fourniture et installation du logiciel Svoltare	**450,00**	**450,00**	**1200,00**
Formation « utilisation du logiciel Svoltare »	**350 € / jour**	**350 € / jour**	**950 € /jour**
Formation « utilisation des capteurs electrochimiques »	**350 € / jour**	**350 € / jour**	**950 € /jour**

produits sous-traités à l'extérieur

Guide pour animal vigile	Tarif du fournisseur (Phymep)	Tarif du fournisseur (Phymep)	Tarif du fournisseur (Phymep)
Animaux	Tarif du fournisseur (Ch. Rivers, Janvier)	Tarif du fournisseur (Ch. Rivers, Janvier)	Tarif du fournisseur (Ch. Rivers, Janvier)
Hébergement d'un animal (sciure + litières)	Tarif AniPhy	Tarif AniPhy	Tarif AniPhy
Sonde commerciale CMA	Tarif du fournisseur (Phymep)	Tarif du fournisseur (Phymep)	Tarif du fournisseur (Phymep)

Faculté de Médecine Lyon Est
Ecole de Chirurgie

Université Claude Bernard Lyon 1

Tarif de participation au stage « *Basic surgical skills* »

L'Ecole de Chirurgie, au sein de la Faculté de médecine Lyon Est organise conjointement avec le Royal College of Surgeons d'Edimbourg un stage de pratique chirurgicale intitulé « Basic surgical skills » ouvert aux étudiants ayant choisi la filière du DES de chirurgie générale. Il s'agit de proposer aux étudiants un complément à leur formation initiale, en Anglais.
Cette formation se déroule habituellement, et ce depuis 2010, en début d'année universitaire à l'Ecole de Chirurgie, Domaine Rockefeller.

Le tarif de participation au stage de pratique chirurgicale intitulé « *Basic surgical skills* » ouvert aux étudiants ayant choisi la filière du DES de chirurgie générale, est fixé à 130€ au titre de l'année universitaire 2014-2015 et 150€ au titre de l'année 2015-2016.
Ce montant n'est pas assujetti à la TVA.

Annexe 7

Secteur Santé
Locations des salles et amphithéâtres

Tarifs 2015
des locations de salles et amphithéâtres
pour les locaux relevant du secteur Santé

Les tarifs sont applicables à compter du 1er janvier 2015. sont soumis à la TVA au taux normal (20%). Ils sont différenciés selon la durée de location (1/2 journée minimum), selon si la location a lieu en semaine ou le week end, et selon la qualité du preneur (partenaires ou extérieurs) déterminée dans la convention d'occupation temporaire tenant lieu de contrat de location.

Si la situation de location l'exige, l'université pourra être amenée à refacturer au preneur les frais de nettoyage ou de sécurité (gardiennage notamment) dont elle se sera acquittée auprès de ses fournisseurs.

TYPE DE LOCAUX	Tarifs partenaires HT				Tarifs organismes extérieurs HT			
	1/2 journée		Journée		1/2 journée		Journée	
	Semaine	WE	Semaine	WE	Semaine	WE	Semaine	WE
AMPHITHEATRES								
De 80 à 300 places	163 €	203 €	325 €	406 €	271 €	339 €	542 €	677 €
De 300 à 500 places	325 €	406 €	650 €	813 €	542 €	677 €	1 083 €	1 354 €
SALLES DE COURS								
Jusqu'à 30 places	43 €	53 €	85 €	106 €	71 €	89 €	142 €	177 €
Plus de 60 places	65 €	81 €	129 €	162 €	108 €	135 €	216 €	269 €
HALL - ATRIUM *(médiathèque)*	75 €	94 €	150 €	188 €	125 €	156 €	250 €	313 €
SALLES SPECIFIQUES								
Petites salles des thèses								
Salle des thèses								
Salles du Conseil	88 €	109 €	175 €	219 €	146 €	182 €	292 €	365 €
Salles des Conférences								
Odontologie*								
Salles de TP								
Salles de réception								
autre*								
salles Informatiques*								
cafétaria du personnel								
Maison du personnel								
Salle des invités								

**** tarif à la prestation***

Equipement : rétroprojecteur, vidéoprojecteur, écran, microphone, ordinateur

Secteur Santé
Prestations du service audiovisuel Rockefeller

Tarifs 2015
Prestations du service audiovisuel Rockefeller

1) DUPLICATION DE CASSETTES VHS, BHU, U MATIC, BETA, DVI, VHS C, HI 8

SUPPORTS	TARIFICATION INTERNE	TARIFICATION EXTERNE
Duplication sur CD ROM fourni	1,50 €HT	7,00 €HT
Duplication sur CD ROM non fourni	3,50 €HT	16,00 €HT
Duplication sur DVD ROM fourni	16,00 €HT	35,00 €HT
Duplication sur DVD ROM non fourni	20,00 €HT	40,00 €HT

2) TRANSFERT DE FICHIER (Word, Power Point, Excel, PDF) sur clés USB
Les clés USB sont à fournir au service audiovisuel

Taille du fichier sur la clé	1 à 50 exemplaires		50 à 499		500 à 1000		1000 et +	
	Tarif interne	Tarif externe	Tarif interne	Tarif externe	Tarif interne	Tarif externe	Tarif interne	Tarif externe
1 à 254 MO	0,80 €HT	1,00 €HT	0,70 €HT	0,90 €HT	0,60 €HT	0,80 €HT	0,50 €HT	0,70 €HT
254 à 512 MO	0,90 €HT	1,10 €HT	0,80 €HT	1,00 €HT	0,70 €HT	O,90 €HT	0,60 €HT	0,80 €HT
512 MO à 1 GO	1,00 €HT	1,20€HT	0,90 €HT	1,10 €HT	0,80 €HT	1,00 €HT	0,70 €HT	0,90 €HT
1 GO à 2 GO	1,10 €HT	1,30€HT	1,00 €HT	1,20 €HT	0,90 €HT	1,10 €HT	0,80 €HT	1,00 €HT

3) TRANSFERT DE FICHIER (Word, Power Point, Excel, PDF) sur CD ROM ou DVD ROM

SUPPORTS	1 à 50 exemplaires		50 à 499		500 à 1000		1000 et +	
	Tarif interne	Tarif externe	Tarif interne	Tarif externe	Tarif interne	Tarif externe	Tarif interne	Tarif externe
CD ROM fourni	1,50 €HT		1,30 €HT		1,10 €HT		0,90 €HT	
CD ROM non fourni	2,00 €HT	2,50 €HT	1,80 €HT	2,00 €HT	1,60 €HT	1,50 €HT	1,40 €HT	1,00 €HT
DVD ROM fourni	2,50 €HT		2,30 €HT		2,10 €HT		1,90 €HT	
DVD ROM non fourni	4,50 €HT	4,50 €HT	4,30 €HT	4,30 €HT	4,10 €HT	4,10 €HT	3,90 €HT	3,90 €HT

Faculté de Médecine et de Maïeutique Lyon Sud Charles Mérieux

Tarifs

validés par le conseil de Faculté

Utilisation de la plateforme pédagogique de numérisation de lames

Le Laboratoire Multimédia Médical de la Faculté de Médecine et de Maïeutique Charles Mérieux, propose pour numérisation des lames les tarifs suivants accessible à tous les laboratoires du secteur public et du secteur industriel.
Prix public 50€HT/heure
Prix privé 100€ HT/heure

Demande d'adoption des tarifs de la plateforme pédagogique de numérisation des lames à compter du 1er janvier 2015 (sans changement par rapport à 2014) :
Prix public 50€HT/heure et prix privé 100€ HT/heure.

Faculté d'Odontologie

TARIFS 2015 - ODONTOLOGIE Location de salles et amphithéâtre	
Salles de TP	**Tarif à la prestation**
Salles de réception	
Amphithéâtre	

TARIFS 2015 - ODONTOLOGIE Analyses	
Prélèvement plaque dentaire	**10 euros l'analyse**

Université Claude Bernard Lyon 1

Délibération n°2014-261

DELIBERATION DU CONSEIL D'ADMINISTRATION DU 16 DECEMBRE 2014

REVISION DES STATUTS DU SUAPS

Exposé des motifs :

La révision des statuts du SUAPS intervient pour entériner la création d'un poste de directeur adjoint du SUAPS. La proposition de création a préalablement recueilli des avis favorables de la gouvernance et du conseil des sports en juin 2014.

Le conseil d'administration de l'UCBL dans sa séance du 16 décembre 2014,

Vu le Code de l'Education ;
Vu les statuts de l'Université ;
Vu l'avis favorable du GTS dans sa séance du 10 décembre 2014 ;

Après avoir délibéré, a approuvé la révision des statuts du SUAPS (cf. document joint).

Résultats des votes :

Membres présents ou représentés : 24
Pour : 24
Contre : 0
Abstention(s) : 0

Fait à Villeurbanne, le 18 décembre 2014

Le Président,

François-Noël GILLY

Université Claude Bernard Lyon 1

CA du 16 décembre 2014
PARTIE B
Document n° B10
Document de travail

STATUTS
DU
SERVICE UNIVERSITAIRE
DES ACTIVITES
PHYSIQUES
ET
SPORTIVES

(SUAPS)

Statuts adoptés au Conseil d'administration de l'Université Claude Bernard Lyon 1 dans sa séance du **10 juillet 2012**

Vu le Code de l'Education –titre VII et notamment ses articles L 714-1 et D.714-41 à D.714-54,

~~Vu le décret N° 70-1269 du 23 Décembre 1970, relatif à l'organisation des activités physiques, sportives et de plein air, dans l'enseignement supérieur, modifié par le décret n° 2009-207 du 19 février 2009~~

Vu les statuts de l'Université Claude Bernard,

Vu le règlement intérieur de l'Université Claude Bernard,

Vu la délibération du Conseil d'Administration de l'Université Claude Bernard en date

Article 1 : Il a été créé au sein de l'Université Claude Bernard, un ''Service Universitaire des Activités Physiques et sportives'' (SUAPS).

TITRE I – MISSIONS DU SUAPS

Article 2 : Les missions du SUAPS sont les suivantes :

- Promouvoir les Activités Physiques, Sportives et Artistiques en élaborant et en mettant en œuvre une offre de formation et de pratique pour le plus grand nombre.

- Proposer à l'UCBL les orientations de la politique sportive de l'établissement en matière :
  - d'intégration des APSA dans les différents cursus universitaires
  - de soutien de l'association sportive
  - de dynamisation de la vie sportive du campus
  - de soutien au dispositif d'accueil des sportifs de haut et bon niveau, en leur permettant de concilier leur double formation, universitaire et sportive.

- Intégrer les étudiants handicapés en relation avec la mission handicap.

En ce sens elles contribuent au développement et au rayonnement de la vie étudiante dans le cadre d'une culture d'établissement.

TITRE II – ORGANISATION

Article 3 : Le Service Universitaire des Activités Physiques et Sportives est administré par un conseil des sports et dirigé par un Directeur. Le Directeur est choisi parmi les enseignants d'éducation physique et sportive affectés au SUAPS de l'Université Claude Bernard LYON 1. Le directeur est nommé, sur proposition du conseil des sports, par le président de l'Université Claude Bernard LYON 1 après avis de la Commission technique et pédagogique et du Conseil d'Administration de l'UCBL. Il est assisté d'un directeur adjoint nommé par le président de l'UCBL sur proposition de la commission technique et pédagogique.
Les mandats du directeur et du directeur adjoint prennent fin avec le mandat des représentants des personnels au Conseil d'Administration de l'UCBL. Lorsque le directeur cesse ses fonctions en cours de mandat, le directeur adjoint est nommé pour la fin du mandat restant à courir. Pour assurer une continuité dans le fonctionnement du service, un nouveau directeur adjoint est nommé par le président de l'UCBL sur proposition de la commission technique et pédagogique.

Article 4 : Le Conseil des Sports du SUAPS de l'UCBL présidé par le Président de l'UCBL ou son représentant, est composé de 24 membres, à savoir :

* Quatre membres de droit :
Le Président de l'UCBL ou son représentant,
Le Vice-Président de la CFVU ou son représentant,
Le Directeur de l'UFR STAPS ou son représentant,
Le Vice-Président Etudiant du Conseil Académique (CAc) ou en cas d'absence le Vice-Président Etudiant du CA

- Le Directeur du service s'il n'est pas membre élu.
- Le Directeur adjoint du service s'il n'est pas membre élu.

* Personnalités extérieures :
Trois personnalités extérieures choisies par le conseil des sports sur proposition de la commission technique et pédagogique, en fonction de leur compétence et notamment en raison de leur participation à la vie associative dans les domaines culturel et sportif.

* Membres élus :
6 enseignants d'EPS en poste au SUAPS ou leurs suppléants (élus pour une durée de 4 ans)
1 représentant des enseignants-chercheurs ou son suppléant (élu pour une durée de 4 ans)
1 représentant des BIATSS ou son suppléant (élu pour une durée de 4 ans)
7 représentants des étudiants ou leurs suppléants (élus pour une durée de 2 ans)

Sont invités à chaque séance du Conseil des Sports du SUAPS de l'UCBL, le Directeur général des services et l'Agent Comptable.
En outre, sur proposition du directeur du SUAPS, le Président de l'UCBL peut inviter toute personne en fonction de l'ordre du jour.
Le Conseil des Sports du SUAPS de l'UCBL se réunit en séance ordinaire au moins deux fois par an à l'initiative du Directeur du SUAPS. Il peut également être réuni en séance extraordinaire à la demande d'un tiers de ses membres sur un ordre du jour précis.

Article 5 : Pour chaque élu du conseil titulaire, un suppléant est élu dans les mêmes conditions. Les représentants titulaires et suppléants des enseignants-chercheurs, et des BIATSS au Conseil des Sports, sont élus par le conseil d'administration de l'UCBL, après appel à candidature parmi les membres du CA et du CAc. Les représentants titulaires et suppléants des étudiants au Conseil des Sports sont élus par le Conseil d'Administration de l'UCBL, parmi les candidatures présentées par les étudiants élus du CA. Leur mandat prend fin lorsqu'ils perdent la qualité en vertu de laquelle ils ont été désignés. Dans ce cas, il est procédé à leur remplacement pour la durée du mandat qui reste à courir. Les représentants étudiants suppléants siègent en en cas d'absence de représentants titulaires suivant l'ordre de présentation de la liste.

Article 6 : La Commission Technique et Pédagogique est constituée de l'ensemble des enseignants d'Education Physique et Sportive en poste au SUAPS .C'est en son sein que sont élus les 6 membres du Conseil et leurs suppléants, au scrutin de liste à un tour avec représentation proportionnelle au plus fort reste. Ces élections ont lieu à une date fixée par le Président de l'UCBL.

TITRE III – FONCTIONNEMENT

Article 7 : Le Conseil des Sports du SUAPS de l'UCBL :
- propose à la CFVU, puis au Conseil d'Administration les orientations de la politique sportive de l'établissement.
- Approuve les emplois du temps et la répartition des charges d'enseignement et d'animation proposée par le Directeur
- Elabore le budget du service, qui est présenté à l'adoption du CA de l'UCBL par son président. Ce budget prévoit notamment la répartition des moyens financiers mis à la disposition du SUAPS par l'UCBL.

Article 8 : sous l'autorité du Président de l'UCBL le Directeur du SUAPS et le directeur adjoint sont chargés de la gestion du service.

- Ils dirigent les personnels enseignants affectés au SUAPS, et proposent leurs notations au Président de l'Université.
- Ils dirigent les personnels BIATSS affectés au SUAPS ;
- Ils préparent les travaux du Conseil des Sports du SUAPS de l'UCBL et mettent en œuvre les décisions de l'Université en matière de politique sportive.
- Ils sont responsables de l'enveloppe de crédits allouée au SUAPS par l'Université.

Article 9 : Pour son fonctionnement le Service dispose :

- de dons et subventions reçus pour son compte par l'Université
- de crédits alloués par l'Université.

Article 10 : Toutes les modifications aux présents statuts doivent être soumises par le Conseil des Sports du SUAPS de UCBL au Conseil d'Administration de l'établissement qui se prononce à la majorité absolue des membres en exercice.

Université Claude Bernard Lyon 1

Délibération n°2014-262

DELIBERATION DU CONSEIL D'ADMINISTRATION DU 16 DECEMBRE 2014

PROPOSITION D'ADMISSION EN NON VALEUR

Exposé des motifs :

Les admissions en non-valeur sont décidées par le Président sur proposition du Conseil d'Administration après avis de l'Agent Comptable :

Considérant les problèmes de santé dûment justifiés de Madame M.,
Considérant le certificat administratif établi par Madame THENOZ Nadine, Directrice administrative et financière de FOCAL, demandant l'admission en non-valeur des factures 210065474 et 210070349,

Le conseil d'administration est amené à se prononcer sur l'admission en non-valeur de la somme de 1 400 €.

Le conseil d'administration de l'UCBL dans sa séance du 16 décembre 2014,

Vu le Code de l'Education ;
Vu les statuts de l'Université ;
Vu l'avis favorable de l'Agent Comptable ;

Après avoir délibéré, a approuvé l'admission en non-valeur pour un montant total de 1 400€.

Résultats des votes :

Membres présents ou représentés : 25
Pour : 25
Contre : 0
Abstention(s) : 0

Fait à Villeurbanne, le 18 décembre 2014

Le Président,

François-Noël GILLY

Université Claude Bernard Lyon 1

Délibération n°2014-263

DELIBERATION DU CONSEIL D'ADMINISTRATION DU 16 DECEMBRE 2014

PROPOSITION D'ADMISSION EN NON VALEUR

Exposé des motifs :

Les admissions en non-valeur sont décidées par le Président sur proposition du Conseil d'Administration après avis de l'Agent Comptable :

Considérant l'absence de réponse aux diverses relances transmises à Madame R.,
Considérant le risque d'irrecouvrabilité et les coûts inhérents à la poursuite de la procédure de recouvrement contentieux par voie d'huissier de justice,
Considérant le certificat administratif établi par Madame THENOZ Nadine, Directrice administrative et financière de FOCAL, demandant l'admission en non-valeur de la facture 210059465,

Le conseil d'administration est amené à se prononcer sur l'admission en non-valeur de la somme de 700 €.

Le conseil d'administration de l'UCBL dans sa séance du 16 décembre 2014,

Vu le Code de l'Education ;
Vu les statuts de l'Université ;

Après avoir délibéré, a approuvé l'admission en non-valeur pour un montant de 700 €.

Résultats des votes :

Membres présents ou représentés : 25
Pour : 25
Contre : 0
Abstention(s) : 0

Fait à Villeurbanne, le 18 décembre 2014

Le Président,

François-Noël GILLY

Université Claude Bernard Lyon 1

Délibération n°2014-264

DELIBERATION DU CONSEIL D'ADMINISTRATION DU 16 DECEMBRE 2014

PROPOSITION D'ADMISSION EN NON VALEUR

Exposé des motifs :

Les admissions en non-valeur sont décidées par le Président sur proposition du Conseil d'Administration après avis de l'Agent Comptable :

Considérant la mise en liquidation judiciaire de la société LOU WATER POLO NATATION le 28 mars 2013,
Considérant le certificat administratif établi par Monsieur CHVETZOFF, directeur du SIUAPS, demandant l'admission en non-valeur de la facture 210039399,
Le conseil d'administration est amené à se prononcer sur l'admission en non-valeur de la somme de 1 453,71 €.

Le conseil d'administration de l'UCBL dans sa séance du 16 décembre 2014,

Vu le Code de l'Education ;
Vu les statuts de l'Université ;
Vu l'avis favorable de l'Agent Comptable ;

Après avoir délibéré, a approuvé l'admission en non-valeur pour un montant total de 1 453,71 €.

Résultats des votes :

Membres présents ou représentés : 25
Pour : 25
Contre : 0
Abstention(s) : 0

Fait à Villeurbanne, le 18 décembre 2014

Le Président,

François-Noël GILLY

Université Claude Bernard Lyon 1

Délibération n°2014-265

DELIBERATION DU CONSEIL D'ADMINISTRATION DU 16 DECEMBRE 2014

PROPOSITION D'ADMISSION EN NON VALEUR

Exposé des motifs :

Les admissions en non-valeur sont décidées par le Président sur proposition du Conseil d'administration après avis de l'Agent comptable :

Considérant la force exécutoire de l'ordonnance d'homologation de la procédure de rétablissement personnel sans liquidation judiciaire établi pour Madame R. née K.

Considérant le certificat administratif établi par Mme THENOZ Nadine, Directrice administrative et financière de FOCAL, demandant l'admission en non-valeur de la facture 210015688,

Le conseil d'administration est amené à se prononcer sur l'admission en non-valeur de la somme de 1243 €.

Le conseil d'administration de l'UCBL dans sa séance du 16 décembre 2014,

Vu le Code de l'Education ;
Vu les statuts de l'Université ;
Vu l'avis favorable de l'Agent comptable ;

Après avoir délibéré, a approuvé l'admission en non-valeur pour un montant total de 1243€.

Résultats des votes :

Membres présents ou représentés : 25
Pour : 25
Contre : 0
Abstention(s) : 0

Fait à Villeurbanne, le 18 décembre 2014

Le Président

François-Noël GILLY

Université Claude Bernard Lyon 1

Délibération n°2014-266

DELIBERATION DU CONSEIL D'ADMINISTRATION DU 16 DECEMBRE 2014

PROPOSITION D'ADMISSION EN NON VALEUR

Exposé des motifs :

Les admissions en non-valeur sont décidées par le Président sur proposition du Conseil d'administration après avis de l'Agent comptable :

Considérant le certificat d'irrecouvrabilité établi par les huissiers de justice associés SCP GEORGES - LEPECULIER relatif au recouvrement de la créance de 411 € de Madame MM.,
Considérant le certificat administratif établi par Mme THENOZ Nadine, Directrice administrative et financière de FOCAL, demandant l'admission en non-valeur de la facture 210027577,

Le conseil d'administration est amené à se prononcer sur l'admission en non-valeur de la somme de 411€.

Le conseil d'administration de l'UCBL dans sa séance du 16 décembre 2014,

Vu le Code de l'Education ;
Vu les statuts de l'Université ;
Vu l'avis favorable de l'Agent comptable ;

Après avoir délibéré, a approuvé l'admission en non-valeur pour un montant total de 411€.

Résultats des votes :

Membres présents ou représentés : 25
Pour : 25
Contre : 0
Abstention(s) : 0

Fait à Villeurbanne, le 18 décembre 2014

Le Président,

François-Noël GILLY

Université Claude Bernard Lyon 1

Délibération n°2014-267

DELIBERATION DU CONSEIL D'ADMINISTRATION DU 16 DECEMBRE 2014

PROPOSITION D'ADMISSION EN NON-VALEUR

Exposé des motifs :

Les admissions en non-valeur sont décidées par le Président sur proposition du Conseil d'administration après avis de l'Agent comptable :

Considérant l'absence de réponse aux diverses relances transmises à la société FIBERCRYST,
Considérant le risque d'irrecouvrabilité et les coûts inhérents à la poursuite de la procédure de recouvrement contentieux par voie d'huissier de justice,
Considérant le certificat administratif établi par Madame DE SOUSA Aurélie, Directrice des Services Financiers, demandant l'admission en non-valeur de la facture 2100611766,

Le conseil d'administration est amené à se prononcer sur l'admission en non-valeur de la somme de 283,64 €.

Le conseil d'administration de l'UCBL dans sa séance du 16 décembre 2014,

Vu le Code de l'Education ;
Vu les statuts de l'Université ;
Vu l'avis favorable de l'Agent comptable ;

Après avoir délibéré, a approuvé l'admission en non-valeur pour un montant total de 283,64 €.

Résultats des votes :

Membres présents ou représentés : 25
Pour : 25
Contre : 0
Abstention(s) : 0

Fait à Villeurbanne, le 18 décembre 2014

Le Président,

François-Noël GILLY

Université Claude Bernard Lyon 1 - Agence Comptable - **ADMISSION EN NON VALEUR**

PRESENTEE AU CONSEIL D'ADMINISTRATION DU 16 DECEMBRE 2014

Centre Financier	Facture	COMPOSANTE	DEBITEUR	NATURE DE LA DETTE	MOTIF DE LA NON VALEUR	MONTANT
958F5527	210065474	FOCAL	Mme M,	Frais de formation en Master 2 Handicap et Autonomie	Certificat médical du stagiaire justifiant l'arrêt de la formation	**700,00 €**
5813-5527F	210070349	FOCAL	Mme M,	Frais de formation en Master 2 Handicap et Autonomie	Certificat médical du stagiaire justifiant l'arrêt de la formation	**700,00 €**
958F2949	210059465	FOCAL	Mme R,	Frais de formation en Master 2 Bio-Expérimentation Animale	Relances infructueuses, Risque d'un coût de recouvrement par voie contentieuse supérieur au montant de la créance	**700,00 €**
933457	210039399	SIUAPS	LOU WATER POLO NATATION	Location piscine interuniversitaire	Liquidation judiciaire en date du 28.03.2013	**1 453,71 €**
958F2134	210015688	FOCAL	Mme R, née K,	Frais de formation et d'inscription en Licence 3 STAPS	Commission de surendettement - Retablissement personnel sans liquidation judiciaire validé par le tribunal d'instance	**1 243,00 €**
958F2197	210027577	FOCAL	Mme M-M,	Frais de formation et d'inscription en DU Gestion des Organisations Sportives à Distance	La procédure de contentieux a abouti à l'établissement d'un certificat d'irrecouvrabilité établi par l'huissier en charge du dossier.	**411,00 €**
991DSI503	210061766	DSF	FIBERCRYST	Abonnements et consommations téléphoniques	Relances infructueuses et coût du recouvrement par voie contentieuse supérieur au montant de la créance, la société à quitté les locaux	**283,64 €**
					TOTAL	**5 491,35 €**

Université Claude Bernard Lyon 1

Délibération n°2014-268

DELIBERATION DU CONSEIL D'ADMINISTRATION DU 16 DECEMBRE 2014

INFORMATIONS DELIBERATIONS CFVU DU 2 DECEMBRE 2014

Le conseil d'administration de l'UCBL dans sa séance du 16 décembre 2014

Vu le Code de l'Education ;
Vu les statuts de l'Université ;

A été informé des délibérations de la Commission de la Formation et de la Vie Universitaire du 2 décembre 2014 suivantes :

DELIBERATIONS
La proposition de répartition des crédits de la 1ere tranche du FSDIE 2015 faite par le GTVE
La demande de reconnaissance en tant qu'association contributrice à la vie étudiante de Lyon 1présentée par l'association Conscience et Impact Ecologique
Le principe de la création en 2014-2015 d'UE spécifiques dédiés aux étudiants de Master 2 qui seront sélectionnés dans la filière Etudiants Entrepreneurs conjointe INSA-Lyonl
Les modalités, présentées par la faculté des Sciences et technologies, pour la régulation des inscriptions pédagogiques en licence STS au semestre de printemps 2015
Les changements de responsables de formation soumis par l'ESPE et la FST
Les MCC 2014 -2015 de la 1ere année du certificat de capacité d'orthoptie

Fait à Villeurbanne, le 18 décembre 2014

Le Président,

François-Noël GILLY

Université Claude Bernard Lyon 1

Délibération n°2014-269

DELIBERATION DU CONSEIL D'ADMINISTRATION DU 16 DECEMBRE 2014

ACCEPTATION D'UN DON DE LA FONDATION D'ENTREPRISE SCOR POUR LA SCIENCE

Le conseil d'administration de l'UCBL dans sa séance du 16 décembre 2014,

Vu le Code de l'Education ;
Vu les statuts de l'Université ;
Vu la délibération du Conseil d'Administration de l'Université Claude Bernard Lyon 1 en date du 3 avril 2012 approuvant la liste des délégations accordées au Président et notamment l'autorisation d'accepter des dons et legs sans charges, condition, ni affectation immobilière ;

A été informé de l'acceptation par l'UCBL, d'un don sans charges, sans condition, ni affectation immobilière d'un montant de 90 000 € versé par la Fondation d'entreprise SCOR pour la Science dans le cadre de la mise en place d'un Diplôme Universitaire International de formateur en actuariat à destination des enseignants africains qui auront vocation à former localement des actuaires dans le cadre d'un master en actuariat à l'Université Cheik Anta Diop de Dakar.

Fait à Villeurbanne, le 18 décembre 2014

Le Président,

François-Noël GILLY

Université Claude Bernard Lyon 1

Délibération n°2014-270

DELIBERATION DU CONSEIL D'ADMINISTRATION DU 16 DECEMBRE 2014

VERSEMENT D'UNE SUBVENTION A L'ASSOCIATION ETUDIANTE PHARMACIE LYON HUMANITAIRE

Le conseil d'administration de l'UCBL dans sa séance du 16 décembre 2014,

Vu le Code de l'Education ;
Vu les statuts de l'Université ;
Vu la délibération du Conseil d'Administration de l'Université Claude Bernard Lyon 1en date du 3 avril 2012 approuvant la liste des délégations accordées au Président et notamment l'autorisation d'accorder des subventions jusqu'à 5000 euros ;
Vu l'avis favorable du Conseil de l'ISPB du 13 novembre 2014 ;

A été informé de l'autorisation accordée par le Président de verser une subvention de 1000 € (mille euros) à l'Association étudiante PLH (Pharmacie Lyon Humanitaire) dans le cadre de l'aide apportée à l'organisation des 25 ans de l'ISPB.

Fait à Villeurbanne, le 18 décembre 2014

Le Président,

François-Noël GILLY

Extraits de délibérations signés

Conseil d'Administration du 20 janvier 2015

Université Claude Bernard Lyon 1

Délibération n°2015-001

DELIBERATION DU CONSEIL D'ADMINISTRATION DU 20 JANVIER 2015

RAPPORT D'ACTIVITE 2014

Le conseil d'administration de l'UCBL dans sa séance du 20 janvier 2015,

Vu le Code de l'Education ;
Vu les statuts de l'Université ;

Après avoir délibéré, a approuvé le rapport d'activité de l'année 2014 présenté par le Président François-Noël GILLY (cf. document joint).

Résultats des votes :

Membres présents ou représentés : 23
Pour : 23
Contre : 0
Abstention(s) : 0

Fait à Villeurbanne, le 22 janvier 2015

Le Président,

François-Noël GILLY

Université Claude Bernard Lyon 1

Présidence

Rapport annuel d'activité de l'année 2014

Le rapport d'activité 2014 de l'Université est l'occasion de prendre la mesure des actions menées, sous l'autorité du Président de l'Université, par les grands conseils (Conseil d'Administration et Conseil Académique), les composantes, les unités de recherche et les services, durant toute l'année 2014. Il résume aussi les faits marquants et donne une idée sur l'avancement des grands projets et chantiers de développement de l'Université. Enfin, il annonce les actions futures pour l'année 2015, en cohérence avec le projet de l'établissement et les perspectives d'avenir.

Ce rapport est présenté devant le Conseil d'Administration de l'Université et comme les années précédentes, je souhaite le faire partager à l'ensemble des acteurs de notre université, personnels et usagers. Je souhaite également informer les partenaires économiques et les collectivités, qui font confiance et soutiennent notre université, des avancées remarquables qu'elle a réalisées.

Depuis mars 2012, la politique que je mène, avec le concours de l'équipe présidentielle, place au centre de chaque décision la primauté du personnel et des usagers, la recherche de l'équilibre et l'ouverture. J'ai donc choisi de présenter les activités mises en œuvre au titre des actions stratégiques de développement de l'Université au travers de chacune des missions confiées à l'Université par la loi, en particulier les actions relevant de la formation et de l'insertion professionnelle des diplômés, de la recherche, de l'innovation et de la valorisation des produits de la recherche. Les actions à l'international de l'Université et les grands projets d'infrastructures, notamment les deux plans campus (Lyon Sud Charles Mérieux et Lyon Tech La Doua) ainsi que la requalification du site de Rockefeller, feront l'objet d'une présentation spécifique au sein de ce rapport.

Dans la continuité de la politique des années précédentes, mes rencontres régulières avec le personnel et les étudiants se sont poursuivies en 2014, par des réunions de travail hebdomadaires avec les membres du bureau, des réunions mensuelles avec les directeurs de composantes et les représentants d'organisations syndicales. Parallèlement à ces rencontres, deux assemblées générales d'information et d'échanges se sont tenues. La collaboration avec les collectivités territoriales (Région Rhône-Alpes, Grand Lyon, Conseil Général du Rhône et de l'Ain, villes de Villeurbanne, de Roanne et de Bourg en Bresse) a également généré de nombreux échanges.

Parmi les éléments marquants de l'année 2014, je voudrais tout d'abord souligner la situation générale de notre Université dont la santé financière est saine, ainsi que la légère augmentation de son potentiel de formation et de recherche. Ce constat prend encore plus d'importance aujourd'hui, compte tenu du contexte budgétaire national très contraint, qui se traduit par des dotations de l'État en baisse depuis 2012, conduisant à des marges de manœuvre se réduisant d'année en année. Ainsi, des efforts importants de gestion ont été réalisés, afin de préserver de toute diminution les ressources humaines, véritable richesse de l'Université. Dans le budget 2014, les investissements en matériels et logiciels de fonctionnement des services et directions ont été renforcés. Les crédits pour

l'entretien des infrastructures immobilières, en particulier au niveau de l'hygiène et de la sécurité ont été maintenus à la hauteur de ceux des années précédentes. Cela a été possible grâce à une politique de gestion efficiente et responsable des ressources. Cette politique obéit à une hiérarchisation claire des priorités, afin de répondre à des besoins actuels ou d'anticiper des évolutions à moyen et long terme.

L'année 2014 a été particulièrement marquée par l'adoption de nouveaux statuts de l'Université, en conformité avec la loi ESR du 22 juillet 2013, le vote des statuts de la COMUE « Université de Lyon », la création de l'ESPé, composante interuniversitaire qui a remplacé dans ses missions l'ancien IUFM, la définition des projets d'infrastructures qui font l'objet d'une demande de financement dans le cadre du CPER, l'élaboration du document d'autoévaluation de l'université, avec notamment la définition des points forts, des points faibles, l'identification des menaces extérieures et des opportunités potentielles. La définition des orientations et des axes stratégiques du nouveau projet quinquennal 2016-2020 a complété ce travail qui a nécessité un investissement important de tous. Le nouveau contrat d'établissement qui sera conclu avec le ministère courant l'année 2015, définira la dotation financière complémentaire de l'Université.

Nous pouvons nous féliciter de l'augmentation des effectifs étudiants à la rentrée 2014. En effet, l'UCBL enregistre une croissance du nombre des nouveaux bacheliers et une augmentation de 5,4% de l'ensemble des effectifs. Cette augmentation se situe au-dessus de la moyenne nationale et atteste de l'attractivité de notre université.

La campagne de renouvellement de l'offre de formation, initiée au printemps 2014, concerne les 13 mentions de licence, les 57 licences professionnelles, les 36 mentions de master et l'ensemble des diplômes de santé. En la matière, notre université a défini ses priorités et s'engage comme un acteur responsable dans son environnement socioéconomique. Elle propose à ses étudiants une offre de formation d'une grande richesse disciplinaire, adossée à une recherche scientifique reconnue à l'échelle internationale. Cette offre de formation s'inscrit dans une optique de professionnalisation où le numérique et les nouvelles technologies de l'éducation prendront toute leur place. Il est à rappeler que « l'habilitation des diplômes » disparaît au profit de « l'accréditation des établissements » qui nécessite l'évaluation du coût des formations proposées. L'élaboration de notre offre de formation s'inscrit pleinement dans le respect du cadre national des formations et en cohérence avec la carte territoriale des formations au niveau de la COMUE « Université de Lyon ». La maîtrise des coûts et la soutenabilité de cette offre de formation constituent une volonté forte de l'Université et une priorité clairement définie.

Le potentiel enseignant de l'UCBL étant insuffisant, notre université a eu, comme les années précédentes, recours aux heures complémentaires pour assurer ses formations. En collaboration avec les composantes, un « comité de suivi des charges complémentaires d'enseignement » mis en place en 2014, a travaillé sur le cadrage du droit de tirage en heures complémentaires. On note en 2014 une diminution d'environ 9000 heures du volume d'heures consommées.

La vie étudiante continue d'occuper une place importante au sein de l'UCBL qui est historiquement marquée par la richesse de l'engagement étudiant et associatif. En 2014, la vie étudiante a été soutenue par le FSDIE et dynamisée financièrement par le reversement des prélèvements opérés sur les revenus des distributeurs. La santé des étudiants, comme celle du personnel, demeure un élément majeur dans la politique de l'Université. Le service SUMPPS a été renforcé par l'octroi en 2014 d'un personnel médical supplémentaire – psychologue. En 2014, 18 000 étudiants ont été en contact avec le service, soit 44.7 % des inscrits.

Dans le domaine de la recherche, 68 unités sont proposées pour le prochain contrat dont 6 projets de création par restructuration ou fusion d'anciennes unités de recherche : 51 en tant qu'unités de

recherche mixtes avec un ou plusieurs EPST, ainsi que les 17 unités de recherche universitaires propres. Il convient d'ajouter à ces unités les 12 structures fédératives de recherche. Forte de ce solide potentiel, notre université occupe une place centrale dans le paysage métropolitain de la recherche. Cette place est confortée par le succès que remportent nos unités de recherche au niveau des appels à projets nationaux et internationaux. La production scientifique a atteint 4310 publications internationales en 2014, maintenant ainsi le niveau des publications des deux années précédentes (le seuil symbolique des 4000 publications a été franchi en 2010). L'accroissement constant du montant des contrats de recherche affichant en 2014, 23.4 M€, en progression de 19 % par rapport à 2013, place l'Université parmi les meilleures universités françaises. Ces éléments reflètent le dynamisme et la diversité des talents de nos enseignants-chercheurs. Parmi les mesures d'aide spécifiques à la recherche, il convient de citer l'extension à trois ans de la décharge de 42 heures accordée aux nouveaux maîtres de conférences, des décharges à hauteur d'un demi-service accordées, après avis de la commission recherche du conseil académique, aux porteurs de projets européens dont les projets « ERC ». Lors de la campagne d'emplois 2014 et dans la continuité des campagnes précédentes, en vue de favoriser le passage des jeunes maîtres de conférences, lauréats du concours IUF, au grade de professeur des universités, des supports de professeur ont été affectés aux composantes auxquelles sont rattachés ces lauréats. L'ensemble de ces mesures a été adopté par le Conseil d'Administration de l'université, afin de soutenir la vitalité de notre recherche et d'encourager les jeunes enseignants-chercheurs à s'y s'engager fermement au plus haut niveau.

Cette année a également été marquée par l'accueil de cinq missions d'inspection (IGAEN, IGAENR, IGF, IGAS, Sénat), pour lesquelles les services de l'Université ont été particulièrement sollicités. L'objet de ces visites a porté sur l'ESPé, la gestion du personnel non titulaire, l'emploi scientifique et ses évolutions et l'évaluation des partenariats avec le monde économique.

La dimension sociale reste inscrite de manière prégnante dans la politique que je mets en œuvre au sein de l'Université. Parmi les moments forts de cette vie sociale, il convient de citer, en 2014, d'une part les journées d'accueil des 89 nouveaux personnels entrants dont 50 enseignants-chercheurs et 39 BIATSS, et d'autre part, la cérémonie de départ à la retraite : 89 personnels dont 55 enseignants chercheurs et 34 BIATSS. Cette vie sociale est riche d'activités sportives et culturelles (59 représentations au théâtre ASTREE, cinq expositions à la galerie DOMUS, 11 ateliers de pratique artistique). En 2014, l'Université a obtenu le titre de première association sportive de France au « Challenge National FFSU 2014 ». En cohérence avec la politique d'hygiène et de sécurité qui place la santé du personnel au cœur des priorités, le service SMSTP bénéficie d'une politique pluriannuelle d'emplois, initiée en 2014 et qui se poursuivra en 2015.

Dans un contexte économique encore difficile en 2014, notre université enregistre de multiples réussites et de notables avancées. L'expérience nous invite à garder le cap d'une gestion financière saine et équilibrée, à rester volontaristes et confiants dans notre potentiel et à poursuivre notre adaptation aux changements, tout en préservant un climat social paisible, dans lequel chacune et chacun doit trouver sa place. Notre université a la chance de pouvoir s'appuyer sur un personnel administratif et technique de qualité, des enseignants motivés et réactifs et des enseignants-chercheurs de haut niveau mettant en œuvre des recherches innovantes, avec une forte capacité d'anticipation.

Consolider les acquis des années antérieures, affiner le pilotage pluriannuel des grands équilibres financiers, optimiser la répartition des ressources, progresser dans la qualité du dialogue social, poursuivre la modernisation de l'Université, s'engager fermement dans les grands enjeux d'avenir en particulier le PIA2, renforcer la place de notre université au sein de la métropole en tant qu'acteur majeur dans ses domaines de compétence, feront partie des objectifs communs qui constitueront le fondement des actions qui seront menées en 2015.

Confiante dans la diversité et la qualité de son potentiel de formation et de recherche et forte de son expérience de maîtrise des contraintes, notre université entamera avec assurance l'année 2015 qui sera riche en événements. Cette année verra la finalisation d'importantes opérations d'infrastructures notamment le campus Lyon-sud Charles Mérieux et la première tranche de Rockefeller, le lancement des travaux de la plateforme « AXELONE » sur le campus La Doua et la finalisation des études du plan campus Lyon-Tech La Doua. L'accréditation des diplômes nationaux, l'évaluation de nos unités de recherche et la mise en place des structures de la COMUE « Université de Lyon » seront finalisées en 2015. Le règlement intérieur de l'Université dont l'étude a débuté fin 2014, ainsi que trois schémas directeurs : handicap, systèmes d'information et patrimoine immobilier seront présentés pour approbation au Conseil d'Administration. Ces trois schémas directeurs seront complétés par un quatrième relatif aux « partenariats socioéconomiques et aide à l'insertion professionnelle », prenant en compte les besoins de formation induits par l'évolution des métiers et des compétences, les spécificités de l'environnement social et économique et la place des formations de l'Université dans la région Rhône-Alpes et au-delà. L'Université accueillera, courant avril 2015, une délégation du HCERES pour sa mission d'évaluation. C'est une étape importante qui mobilisera un grand nombre de nos personnels.

Enfin, je tiens à remercier toutes celles et tous ceux qui, par leur investissement permanent, permettent à notre université de remplir ses missions de service public et de poursuivre son ambition de rayonnement national et international. Je tiens aussi à saluer les efforts de celles et ceux qui s'investissent au bénéfice d'un service toujours amélioré et d'une vie de campus de plus en plus riche.

Le Président,
François-Noël GILLY

Université Claude Bernard Lyon 1

Délibération n°2015-002

DELIBERATION DU CONSEIL D'ADMINISTRATION DU 20 JANVIER 2015

PROJET DE CONVENTION CADRE ENTRE L'UCBL ET CPE

Le conseil d'administration de l'UCBL dans sa séance du 20 janvier 2015,

Vu le Code de l'Education ;
Vu les statuts de l'Université ;

Après avoir délibéré, a approuvé le projet de convention cadre de coopération scientifique et pédagogique entre l'UCBL et CPE accompagné de conventions complémentaires (cf. documents joints).

Résultats des votes :

Membres présents ou représentés : 19
Pour : 18
Contre : 1
Abstention(s) : 0

Fait à Villeurbanne, le 22 janvier 2015

Le Président,

François-Noël GILLY

CONVENTION
DE
COOPERATION SCIENTIFIQUE ET PEDAGOGIQUE

ENTRE

L'UNIVERSITE CLAUDE BERNARD LYON 1-UCBL

ET

L'ASSOCIATION ECOLE SUPERIEURE DE CHIMIE-PHYSIQUE-ELECTRONIQUE DE LYON CPE LYON

DOCUMENT DE TRAVAIL NON VALIDE

ENTRE

L'Université Claude Bernard LYON 1, Etablissement Public à Caractère Scientifique, Culturel et Professionnel, dont le siège est 43 Boulevard du 11 Novembre 1918, 69100 VILLEURBANNE, représenté par son Président, Monsieur François Noël GILLY, agissant en vertu de la délibération de son Conseil d'Administration en date du16 décembre 2014, ci-dessous désignée par l'abréviation UCBL

D'une part,

ET

L'Ecole Supérieure de Chimie Physique Electronique de Lyon, Association à but non lucratif, dont le siège est 43 boulevard du 11 novembre 1918, bâtiment Hubert CURIEN, BP 82077, 69616 VILLEURBANNE CEDEX, représentée par Monsieur Bernard BIGOT, Président de son Conseil d'Administration, agissant en vertu d'une délibération du Conseil d'Administration en date du 26 juin 2014, ci-dessous désignée par l'abréviation CPE Lyon

D'autre part.

- Vu le Code de l'Education,
- Vu le Code de la Recherche,
- Vu le décret n° 2099-534 du 12 mai 2009, publié au JORF n°0111 du 14 mai 2009 portant sur le rattachement de CPE Lyon à l'UCBL.
- Vu la loi n° 2013-660 du 22 juillet 2013, relative à l'enseignement supérieur à la recherche, plus particulièrement sur son article L. 718-16
- Vu l'autorisation d'occupation temporaire de l'UCBL en faveur de CPE Lyon,

PREAMBULE

1. L'UCBL est un établissement public régi par la loi du 26 janvier 1984 modifiée par la loi n°2013-660 du 22 juillet 2013. CPE Lyon est une association régie par la loi du 1er juillet 1901, issue de la fusion des écoles ESCIL et ICPI en 1994.

2. Il convient de rappeler que l'ESCIL était liée à l'UCBL par une convention en date du 5 novembre 1990 qui prévoyait l'implantation de l'ESCIL dans un bâtiment dont l'UCBL est affectataire, situé sur le campus de la Doua, dit Hubert Curien A,B,C,D. Ladite convention a été résiliée lors de l'entrée en vigueur de la convention signée le 28 avril 1995 entre l'UCBL et CPE Lyon, et la construction du bâtiment Hubert Curien E, F, G, édifié pour le regroupement des écoles constituant CPE Lyon, et les laboratoires associés. Les parties ont mis fin à la convention du 28/04/1995 avec la convention du 22 juin 2001, signée effectivement le 9 novembre 2007. Par décret n° 2009-534 du 12 mai 2009, publié au JORF n°0111 du 14 mai 2009, CPE Lyon a été rattachée à l'UCBL.

   La convention du 22 juin 2001, avec un terme théorique au 28 février 2014, a été prolongée jusqu'au 31/12/2014, par avenants, afin de permettre l'élaboration de la présente.

3. L'UCBL et CPE Lyon ont décidé de poursuivre et intensifier la collaboration qui les a unis dans le passé, afin de faire face à l'évolution des besoins de la société en matière de formation des cadres pour l'industrie, pour l'enseignement supérieur et la recherche dans les domaines de la chimie, des biotechnologies et de l'électronique au sens large.

   Dans ce cadre, l'UCBL et CPE Lyon souhaitent transformer le rattachement L719-10 qui définit leurs relations en cours depuis 2009 en association, au sens de l'article L718.16 de la loi du 22 juillet 2013 et, conformément à la loi, concluront un volet commun au sein de leur contrat avec l'Etat, visant à optimiser les fruits de leur coopération au service de l'exercice de leurs missions respectives et les apports du ministère à leur collaboration.

   Ce partenariat institutionnel que l'Ecole Supérieure de Chimie Physique Electronique de Lyon accepte de nouer spécifiquement avec l'UCBL ne fait pas obstacle à ce que CPE Lyon mette en place des collaborations scientifiques et pédagogiques avec d'autres établissements.

4. Conformément à la loi, CPE Lyon conserve son statut d'établissement d'enseignement supérieur privé, sa personnalité morale, son autonomie pédagogique et financière. Le renforcement des liens étroits entre les deux établissements doit se traduire par une concertation et une harmonisation étroite des politiques scientifiques en matière de formation, de recherche et de partage des infrastructures immobilières.

Considérant le terme de la convention du 22 juin 2001 et la volonté commune de poursuivre et intensifier la coopération engagée depuis 1990, l'UCBL et CPE Lyon ont décidé de rédiger

DOCUMENT DE TRAVAIL NON VALIDE

une nouvelle convention afin de poursuivre leur collaboration, en intégrant les évolutions légales (loi n° 2013-660 du 22 juillet 2013) et le retour d'expérience du fonctionnement de la précédente convention.

CECI AYANT ÉTÉ PRÉALABLEMENT EXPOSÉ, IL A ÉTÉ ARRÊTÉ ET CONVENU CE QUI SUIT :

ARTICLE 1 : OBJET DE LA COOPERATION

1.1. L'UCBL et CPE Lyon concluent une convention de coopération fondée sur la loi précitée du 26 janvier 1984 modifiée par la loi n°2013-660 du 22 juillet 2013.
En cas de nécessité de solliciter un concours pour assurer l'accomplissement de l'ensemble de ses missions de recherche et de formation, CPE Lyon s'engage à s'adresser de manière prioritaire à l'UCBL pour les domaines scientifiques. Il s'agit d'une priorité de consultation.

1.2. Cette convention définit les conditions administratives et financières dans lesquelles les personnels d'un établissement peuvent accomplir tout ou partie de leur service au profit de l'autre établissement.

1.3. La coopération implique que :

- Soient définis et mis en place trois groupes de travail spécialisés sur :
  - ✓ La formation, en précisant que toute nouvelle forme de partenariat impliquant CPE Lyon et l'UCBL, en matière de formation initiale, sera examinée pour avis par le groupe de travail avant mise en œuvre.
  - ✓ La recherche, en précisant que les projets de recherche communs, seront examinés par le groupe de travail recherche pour les laboratoires en cotutelle UCBL-CPE Lyon. Pour les laboratoires à triple tutelle, et plus, ce point se traitera au regard des principes convenus entre l'ensemble des tutelles pour l'UMR concernée.
  - ✓ Le partage des locaux, le fonctionnement, les flux financiers, l'hygiène et la sécurité
- Le Président de l'UCBL ou son représentant soit membre de droit du Conseil d'Administration de CPE Lyon.
- Le Directeur de CPE Lyon, ou son représentant, soit invité en tant qu'observateur, dans le respect des lois et règlements, aux réunions du Conseil d'Administration de l'UCBL.

ARTICLE 2 : ENSEIGNEMENT - PEDAGOGIE

2.1 L'UCBL et CPE Lyon forment des étudiants et des élèves ingénieurs dans des domaines incluant des spécialités enseignées dans les 2 établissements.

DOCUMENT DE TRAVAIL NON VALIDE

2.2. Les aspects pédagogiques d'intérêt commun font l'objet d'une concertation au sein du groupe de travail « formation »

2.3. Cette concertation concerne les conditions d'utilisation des équipements lourds d'enseignement, des plates-formes technologiques, des compétences, ou l'organisation de parcours communs, qui pourraient être ouverts aux enseignants et aux étudiants des deux établissements selon des modalités définies dans des conventions spécifiques (annexe 3).

2.4 Les moyens techniques mis en commun comme le réseau informatique, le réseau téléphonique, les services documentaires, l'accès à la bibliothèque, etc... feront l'objet de conventions spécifiques (annexe 3).

ARTICLE 3 : DIPLOME D'INGENIEUR DE CPE LYON et MASTERS DE L'UCBL

3.1. Le diplôme d'ingénieur de CPE Lyon est délivré par le jury de CPE Lyon, cosigné par le Président du Conseil d'Administration de CPE Lyon et le Directeur de CPE Lyon ainsi que par le Président de l'UCBL.

3.2. Les élèves de CPE Lyon, en 4ème année de cycle ingénieur, peuvent candidater en année de M2 de Master délivrés par l'UCBL.

La liste des mentions et parcours accessibles est arrêtée par l'UCBL, au vu des programmes des formations d'ingénieur dispensées par CPE Lyon, et jointe en annexe à la présente convention (annexe 2). Cette liste est mise à jour à chaque renouvellement de l'offre de formation de l'UCBL et/ou de CPE Lyon et elle est valable pour les années universitaires 2014-2015, 2015-16. Cette liste sera révisée à chaque renouvellement d'habilitation et sera annexée à la présente convention.

Les élèves de CPE Lyon candidatent dans les mêmes conditions et selon la même procédure que les étudiants inscrits en année de M1 du master considéré.

Le jury d'admission du master se prononce sur chacun des dossiers soumis et détermine les éventuelles équivalences de crédits accordées au regard du programme de formation de la 5ème année d'ingénieur suivie au sein de CPE Lyon dans les conditions définies dans le dossier d'accréditation dudit master.

Les étudiants admis acquittent les droits nationaux d'inscription en master auprès de l'UCBL.

ARTICLE 4 : PERSONNEL ENSEIGNANT-CHERCHEUR

4.1. Les enseignants de l'UCBL pourront effectuer au maximum, sauf dérogation du président de l'UCBL, un tiers de leur service statutaire à CPE Lyon sur proposition de son directeur après accord du président de l'UCBL.
Aucune rémunération ne sera versée directement aux dits enseignants concernant cette part de leur service, dès lors qu'elle est inscrite dans le cadre de leurs obligations statutaires.

DOCUMENT DE TRAVAIL NON VALIDE

4.2. En contrepartie des heures statutaires effectuées par les enseignants de l'UCBL à CPE Lyon, cette dernière verse à l'UCBL une contribution correspondant à ces heures statutaires au tarif en vigueur (annexe 1).

ARTICLE 5 : RECHERCHE

Les partenariats de recherche peuvent s'organiser sous différentes formes, au travers de programmes spécifiques ou de collaborations entre les structures opérationnelles de recherche.

Chaque partenariat sera formalisé par des conventions particulières où seront définis :

- La nature et l'objet du partenariat,
- Les moyens nécessaires à sa mise en œuvre (ressources humaines, budgets, locaux et équipement),
- La durée,
- Les modalités d'exécution et de suivi,
- Les règles relatives à la confidentialité, aux publications, à la propriété et à l'exploitation des résultats. Les règles de partage de propriété guidant le partage des coûts de gestion (dépôt, enregistrement, antériorité, territorialité,…) et des revenus futurs éventuels.

Dans le cas d'Unités Mixtes de Recherche communes, les dispositions générales adoptées entre les tutelles, et notamment les dispositions de la convention générale de site convenue avec le CNRS, seront appliquées.

Tous les accords bilatéraux ou multilatéraux convenus respecteront les dispositions ci-après, dispositions qui ne revêtent pas un caractère exhaustif et auxquelles il pourra être dérogé, en accord entre les parties, si cela s'avère nécessaire ou opportun.

5.1 Collaborations avec des tiers :

Dans le cadre des programmes menés conjointement, en particulier au sein des unités de recherche soutenues en commun, les conventions particulières déterminent les modes de négociation et de gestion des contrats conclus avec des organismes tiers.

Par principe, les contrats de recherche sont cosignés par les Parties et peuvent être négociés et gérés par l'une des parties.

Dans cette dernière hypothèse, le choix sera formalisé par un mandat de négociation et/ou de gestion, la partie mandatée informera l'autre partie de ses actions et négociations et une copie du contrat signé sera transmise après signature à l'autre partie.

L'UCBL et CPE Lyon pourront confier la négociation et la gestion des contrats à leur(s) filiale(s) de valorisation.

In fine, les contrats sont signés par chacune des parties.

DOCUMENT DE TRAVAIL NON VALIDE

5.2 Publications et confidentialité :

Chacune des Parties s'engage à communiquer à l'autre Partie toutes les informations nécessaires à l'exécution des travaux de recherche, dans la mesure où elle peut le faire librement au regard, notamment, des engagements qu'elle pourrait avoir avec des tiers.

Chaque Partie s'engage à ne pas publier ou divulguer de quelque façon que ce soit les informations scientifiques ou techniques appartenant à une autre Partie dont elle pourrait avoir connaissance à l'occasion de leur coopération scientifique.

Cette obligation est levée en ce qui concerne :

- les informations de toute nature qui sont dans le domaine public ou qui y tombent autrement que par le fait de la Partie destinataire de l'information ;
- ou les informations qui sont déjà en la possession de la Partie destinataire ou qui lui sont communiquées par des tiers non tenus au secret.

En cas de travaux et résultats conjoints, les publications mentionnent la double appartenance aux Parties.

Dans le cas d'une publication ou communication présentant un intérêt de nature industrielle ou commerciale, les Parties pourront décider de la différer en vue d'assurer préalablement sa protection par un titre de propriété industrielle conformément aux dispositions des contrats particuliers visés ci-dessus. L'application de cette disposition ne pourra faire obstacle à l'obligation qui incombe aux chercheurs d'établir leur rapport annuel d'activité pour la Partie dont ils relèvent ou à la soutenance d'une thèse par un doctorant. Dans ce dernier cas, les Parties peuvent convenir que la thèse sera soutenue à huis clos.

5.3 Propriété intellectuelle :

Chacune des Parties demeure propriétaire des résultats brevetés ou non qu'elle détient antérieurement à l'entrée en vigueur des conventions conclues ou qu'elle détient en dehors du cadre de celles-ci.

Chacune des Parties peut utiliser gratuitement les résultats obtenus dans le cadre des conventions conclues pour ses besoins propres de recherche.

Par principe les résultats des travaux effectués dans le cadre des collaborations appartiennent en copropriété à parts égales aux Parties. Mais en fonction du contexte ayant présidé aux résultats, la copropriété pourra être déterminée, lors de la formalisation du partenariat, à proportion de leurs apports intellectuels, humains, matériels et financiers respectifs.

5.3.1 Brevets :

Si des inventions obtenues dans le cadre du partenariat sont susceptibles de faire l'objet d'une protection par brevet, les demandes de brevets sont déposées en copropriété aux noms et bénéfices conjoints des Parties.

Les Parties conviennent que l'une d'elles sera désignée comme mandataire pour prendre en charge ce dépôt, mais également la protection et la valorisation des inventions. La partie mandataire peut transférer la valorisation à une structure mutualisée de valorisation notamment la SATT Lyon- Saint Etienne.

DOCUMENT DE TRAVAIL NON VALIDE

La Partie mandataire supporte les frais d'obtention et de maintien en vigueur et les frais de PI sont ensuite réglés par les Parties à hauteur de leur quote-part de copropriété.

Si l'une des Parties ne désire pas protéger par brevet une invention, elle en avise l'autre dans les meilleurs délais de façon à ce qu'elle puisse procéder au dépôt à son seul nom et profit. Dans cette hypothèse, la Partie qui a renoncé bénéficiera d'une licence gratuite et non cessible du brevet pour ses propres besoins de recherche.

Dans l'hypothèse où l'une des Parties souhaiterait céder sa part de propriété d'un des brevets, elle doit, par lettre recommandée avec accusé de réception, en avertir les autres Parties, qui disposent d'un délai de 2 mois pour exercer leur droit de préemption.

S'agissant de l'intéressement des inventeurs aux revenus issus de l'exploitation de brevets, chacune des Parties appliquera à ses personnels la règlementation qui lui est applicable.

5.3.2 Logiciels :

Chaque Partie reste seule propriétaire des logiciels développés par elle en dehors du cadre de la présente convention.

Pour les logiciels développés en commun, les Parties bénéficient d'un droit d'usage gratuit et incessible de ces logiciels pour leurs besoins propres de recherche.

En cas de concession de droits d'exploitation à des tiers sur les logiciels visés à l'alinéa précédent, une convention fixe la répartition des revenus tirés de leur exploitation.

5.3.3 Exploitation des résultats

Chacune des Parties peut utiliser gratuitement les résultats obtenus dans le cadre du partenariat pour ses propres besoins de recherche.

Dans l'hypothèse où des résultats s'avèrent susceptibles de faire l'objet d'une exploitation industrielle ou commerciale, une convention fixe la répartition entre les Parties des revenus tirés de leur exploitation.

Cette convention détermine également les modalités selon lesquelles la Partie mandataire et, le cas échéant, les Parties ayant partagé les coûts relatifs à la protection intellectuelle sont remboursées des frais occasionnés pour la protection et l'exploitation des résultats.

5.4 Modalités d'accueil et de gestion des structures de recherche localisées dans les bâtiments Hubert Curien A, B, C, D, E, F, G :

Ces modalités sont définies dans les articles ci-après.

Les Parties précisent d'ores et déjà que :

- les activités de recherche menées dans les unités de l'UCBL, occupant des locaux mis à leur disposition par CPE Lyon, sont soumises au même régime juridique que celles menées par d'autres équipes dans les locaux de l'UCBL et que toutes les opérations de valorisation de la recherche effectuées par les unités de l'UCBL dans

DOCUMENT DE TRAVAIL NON VALIDE

les bâtiments 308 A, B, C, D, E, F, G sont soumises aux instances intervenant en matière de valorisation au sein de l'UCBL.

- les projets et contrats de recherche prévoyant une contribution financière vers l'hébergeur devront mentionner, à ce titre, l'établissement effectivement porteur des coûts d'infrastructure.

ARTICLE 6 : DOMICILIATION

6.1 Pour l'exécution de la présente convention et de ses suites, les parties font élection de domicile à l'adresse indiquée en tête des présentes.

6.2 Tout changement ne sera opposable à l'autre partie que quinze jours calendaires après réception d'une notification par lettre recommandée avec accusé de réception. A défaut d'une telle signification par lettre recommandée avec accusé de réception, il est expressément convenu que toute délivrance sera valablement faite si elle l'a été au domicile susvisé.

ARTICLE 7: ENTREE EN VIGUEUR - DUREE

7.1. Les parties conviennent de mettre fin à la convention du 22 juin 2001 à la date du 31 décembre 2014.

7.2. La présente convention entrera en vigueur le 1er janvier 2015, pour une durée de 20 ans, avec un terme fixé au 31 août 2034, après l'accomplissement des présentes formalités :

- Approbation par le Conseil d'Administration de l'UCBL
- Approbation par le Conseil d'Administration de CPE Lyon

ARTICLE 8: DENONCIATION

8.1. A la date d'expiration de la convention, les effets de cette dernière cesseront de plein droit.

8.2. Les parties conviennent d'une clause de revoyure, à fixer au moins un an avant le terme de la présente convention, afin de débattre, statuer et rédiger les termes applicables aux collaborations qui seront mises en œuvre au-delà du 31 août 2034.

8.3. La résiliation de la présente convention pourra être dénoncée par l'une ou l'autre des parties, par mise en demeure, dûment motivée et notifiée, par lettre recommandée avec demande d'avis de réception. La résiliation définitive ne pourra être effective avant un délai de 12 mois afin de permettre l'application de la procédure prévue à l'article 9.

DOCUMENT DE TRAVAIL NON VALIDE

ARTICLE 9: LITIGES

9.1. ***Règlement amiable*** : Les parties s'efforcent de régler à l'amiable leurs éventuels différends relatifs à l'application ou à l'interprétation de la convention.

9.2 ***Commission de conciliation*** : À défaut de règlement amiable de leur(s) différend(s), les Parties conviennent que les litiges qui résultent de l'application de la présente convention font l'objet d'une tentative de conciliation par une commission composée de trois conciliateurs : le premier est désigné par l'UCBL, le deuxième par CPE Lyon et le troisième, qui présidera la commission, est désigné par les deux premiers.

Si l'UCBL et/ou CPE Lyon ne désigne(nt) pas son (leur) conciliateur(s) dans un délai de 30 (trente) jours à compter de la survenance du litige qui les oppose, celui-ci (ceux-ci) sera (-ont) désigné(s) par le Président du Tribunal administratif compétent, à la demande de la Partie la plus diligente.

La commission de conciliation doit rendre son avis et/ou sa proposition dans un délai de 30 (trente) jours à compter de sa constitution.

Si les deux premiers conciliateurs ne parviennent pas à s'entendre sur la désignation du troisième dans un délai de 60 (soixante) jours à compter de la date de survenance du litige qui les oppose, le troisième sera désigné par le Président du Tribunal administratif compétent, à la demande de la Partie la plus diligente.

En cas d'échec de la procédure de conciliation, et notamment en cas de désaccord entre les Parties pour s'en remettre à l'avis et/ou la proposition de la commission, le Tribunal administratif compétent pourra être saisi à l'initiative de la Partie la plus diligente.

Lorsqu'elle estime que le litige soulève des questions qui dépassent sa compétence, la commission de conciliation peut décider de renvoyer à la procédure d'expertise dans les conditions fixées à l'article 9.3 ci-après.

9.3. ***Expertise*** : En cas de persistance d'un différend, les Parties désignent conjointement un expert indépendant dans un délai de quinze (15) jours à compter de la constatation de leur désaccord ou, dans le cas visé au dernier alinéa de l'Article 9.2 ci-dessus, à compter de la décision de la commission de recourir à la procédure d'expertise.

L'expert indépendant est chargé de remettre un avis sur le différend dont il s'agit, et ce dans un délai de trente (30) Jours à compter de sa désignation, sauf stipulation contraire.

Cet expert détermine si les frais nécessités par son intervention sont assumés par l'une des deux Parties ou partagés entre ces dernières, et, dans ce second cas, apprécie la part qui doit être imputée à chacune d'entre elles. Il fonde son appréciation sur les mérites relatifs des positions soutenues par les Parties à la date à laquelle a été sollicitée son intervention.

En cas de contestation de l'avis rendu par l'expert, le litige est tranché selon les stipulations de l'Article 9.4 de la convention.

DOCUMENT DE TRAVAIL NON VALIDE

9.4. ***Contentieux*** : Les litiges relatifs à l'application de la convention relèvent du Tribunal administratif de Lyon.

ARTICLE 10 : CLAUSE FINALE

10.1. Les parties reconnaissent que les annexes à la présente convention revêtent la même force contractuelle.

10.2. Elles reconnaissent que la signature de la présente convention a été précédée des mesures de publicité imposées par les lois et règlements.

Fait à Villeurbanne, le .....2015, en 2 exemplaires originaux dont 1 remis à chacun des signataires.

Le Président de l'UCBL, pour signature :	Le Président du Conseil d'Administration de CPE Lyon, pour signature :

DOCUMENT DE TRAVAIL NON VALIDE

LISTE DES ANNEXES

1 Contribution pour heures statutaires

2 Liste des mentions et parcours accessibles à l'UCBL

3 Conventions spécifiques

DOCUMENT DE TRAVAIL NON VALIDE

ANNEXE 1

Enseignement

A la date de signature de la présente convention, le taux horaire de l'heure de face à face pédagogique, convenu entre l'UCBL et CPE Lyon dans la limite d'1/3 des heures statutaires est de 40.91 € TTC (valeur pratiquée à ce jour)

Ce taux est considéré en base 100 au 1er septembre 2014.

Il pourra être révisé à la date anniversaire, pour une durée d'un an, par l'application de la formule suivante :

P1 = P0 (0.15 + 0.85 S1/S0)

Où

P1 = nouveau prix
P0 = prix initial au 1/9/2014
S1 = nouvel indice Syntec à la date anniversaire
S0 = indice Syntec au 1/9/2014

DOCUMENT DE TRAVAIL NON VALIDE

ANNEXE 2
Liste des mentions et parcours accessibles à l'UCBL

Cette annexe est valable pour l'habilitation 2011-2015 et devra être révisée pour la rentrée 2016

Parcours de Masters accessibles en année 5 pour les étudiants de la spécialité Chimie - Génie des Procédés de CPE Lyon

Domaine « Sciences, Technologies, Santé »

Mention	Spécialités	Parcours
Analyse et contrôle physicochimiques	Sciences Analytiques	Sciences Analytiques
Chimie	Chimie inorganique	Chimie inorganique
	Catalyse et chimie physique	Catalyse et chimie physique
	Synthèse organique et chimie des molécules bioactives	Synthèse organique et chimie des molécules bioactives
Matériaux	Matériaux innovants	Matériaux innovants
Ingénierie pour la santé et le médicament	Ingénierie Biomédicale et Pharmaceutique	Procédés biologiques et biomatériaux

Parcours de Masters accessibles en année 5 pour les étudiants de la spécialité Électronique Télécommunications Informatique de CPE Lyon

Domaine « Sciences, Technologies, Santé »

Mention	Spécialités	Parcours
Electronique Electrotechnique Automatique Procédés EEAP	Automatique, système - Images et télécommunications	Systèmes et Image
	Electronique et Instrumentation	Electronique et systèmes embarqués
	Génie électrique	Génie électrique -Recherche
Informatique	Image	Informatique Graphique et Image

DOCUMENT DE TRAVAIL NON VALIDE

ANNEXE 3

Conventions spécifiques

Les thèmes majeurs de la collaboration entre l'UCBL et CPE Lyon sur la pédagogie, la recherche et les locaux sont fixées dans la présente convention.

Les interactions sur le site sont nombreuses et font l'objet des conventions spécifiques suivantes :

- ***convention complémentaire relative à la contribution de CPE Lyon au fonctionnement du CISR (Centre Inter-établissements pour les services réseaux)*** ;
- ***convention complémentaire relative aux prestations téléphoniques du CISR bénéficiant à CPE Lyon*** ;
- ***convention complémentaire relative à l'accès de certains étudiants de CPE Lyon au service commun de la documentation de l'UCBL*** ;
- ***convention complémentaire relative à l'utilisation par CPE Lyon des bases scientifiques « SciFinder » ;***
- ***convention complémentaire relative à l'utilisation des ressources du Siuaps par CPE Lyon ;***
- ***convention de mise à disposition du microscope JEOL.***

DOCUMENT DE TRAVAIL NON VALIDE

Université Claude Bernard Lyon 1

Délibération n°2015-003

DELIBERATION DU CONSEIL D'ADMINISTRATION DU 20 JANVIER 2015

AMELIORATION DES DELAIS DE PAIEMENT ET SIMPLIFICATION DES PROCEDURES

Le conseil d'administration de l'UCBL dans sa séance du 20 janvier 2015,

Vu le Code de l'Education ;
Vu les statuts de l'Université ;

A discuté et a été informé de l'amélioration des délais de paiement, de la simplification des procédures et de la restructuration de la chaîne de la dépense à l'UCBL.

Fait à Villeurbanne, le 22 janvier 2015

Le Président

François-Noël GILLY

Université Claude Bernard Lyon 1

Délibération n°2015-004

DELIBERATION DU CONSEIL D'ADMINISTRATION DU 20 JANVIER 2015

MISSION D'ACCOMPAGNEMENT MENEE AU SUJET DU FONCTIONNEMENT DE L'ISTR

Le conseil d'administration de l'UCBL dans sa séance du 20 janvier 2015,

Vu le Code de l'Education ;
Vu les statuts de l'Université ;

A discuté et a été informé de la mission d'accompagnement menée au sujet du fonctionnement de l'Institut des Sciences et Techniques de Réadaptation (cf. document joint).

Fait à Villeurbanne, le 22 janvier 2015

Le Président

François-Noël GILLY

Université Claude Bernard Lyon 1

Institut des Sciences et Techniques de Réadaptation - ISTR

Mission d'accompagnement

Rapport définitif

Présentation : direction ISTR le lundi 5 janvier 2015
Diffusion : gouvernance le jeudi 7 janvier 2015
Présentation : conseil d'ISTR le lundi 12 janvier 2015

Sommaire

Organisation de la mission d'accompagnement 3

Objectifs de la mission d'accompagnement.....3

Méthodologie des travaux réalisés dans le cadre de la mission 4

Eléments de caractérisation 5

Conclusions 8

Rappel des constats 20

Annexes 22

Lettre de mission 23

Liste des entretiens menés dans le cadre de la mission 25

Organisation de la mission d'accompagnement

Objet de la présente mission :
Mission d'accompagnement sur le fonctionnement administratif et pédagogique de l'ISTR

Date de la lettre de mission :
12 juin 2014

Lancement de la mission :
22 juillet 2014

Présentation au conseil de l'ISTR des conclusions de la mission :
12 janvier 2015

Présentation au CA de l'Université des conclusions de la mission :
20 janvier 2015

Membres de l'équipe ayant participé à la mission :
Philippe LALLE
Oiasfi CHAABNIA

Objectifs de la mission d'accompagnement

Les objectifs s'articulent autour de différents axes :

Axes prioritaires :

- Dresser un état des lieux du fonctionnement administratif et pédagogique de l'Institut
- Formuler des propositions d'amélioration guidées par la recherche de la gestion optimale des moyens portant notamment sur la mutualisation de ceux-ci.

Axe secondaire :

- Analyser l'évaluation des coûts, la pertinence des moyens mobilisés et l'organisation des services.

1. Examiner si l'organisation de l'institut correspond au fonctionnement tel qu'il est défini dans les statuts
2. Accompagner la direction de l'ISTR dans la réflexion sur l'organisation de l'institut
3. Vérifier si l'organisation de l'institut s'inscrit dans une logique d'efficience et d'optimisation des moyens
4. S'assurer que les ressources mobilisées permettent à l'institut de mener à bien ses missions.

Méthodologie des travaux réalisés dans le cadre de la mission

Organisation de l'équipe

L'équipe s'est réunie à plusieurs reprises préalablement au lancement de la mission en elle-même, et ce dès le 20 mai 2014, mais aussi durant la mission elle-même.
Ces réunions ont eu pour objet de repréciser les contours de la mission (définition et déclinaison des objectifs de mission et des preuves d'audit, choix des entretiens, examen du calendrier, etc.), mais aussi d'échanger sur les retours des entretiens et des travaux menés par ailleurs avec les fonctions supports concernées.

Documentation préalable

L'équipe s'est munie de l'ensemble des documents auprès de la direction des affaires juridiques (DAJI) et de la direction de la composante.

Elle s'est également appuyée sur les différents documents institutionnels existants, comme le contrat quinquennal liant l'université à l'Etat, les projets et rapports d'activité et de performance et l'ensemble de la documentation budgétaire disponible.

Entretiens

Douze entretiens[1] ont été menés avec les services et structures intervenant (ou susceptibles d'intervenir) dans le fonctionnement de l'ISTR.

Une grille d'entretien a été réalisée pour permettre de cadrer et normaliser les entretiens et leur compte-rendu. L'équipe a toutefois eu toute liberté pour aménager cette grille en fonction de ses interlocuteurs, et pour mener librement ses entretiens.

[1] Voir liste des entretiens en annexe.

Eléments de caractérisation

L'ISTR est l'une des treize composantes de l'UCBL parmi les six composant le secteur santé. L'université propose ainsi une offre de formation riche et complète avec des formations paramédicales intégrées au côté des formations médicales. La richesse et la diversité de cette offre constituent l'une des forces de l'UCBL.

L'ISTR, créé par décret du 26 novembre 1985, assure en effet la formation initiale et continue aux professions paramédicales de la réadaptation. L'institut propose des formations structurées au sein des 6 départements suivants :

- orthophonie
- audioprothèse
- orthoptie
- psychomotricité
- kinésithérapie
- ergothérapie

L'ISTR propose par ailleurs le diplôme de licence professionnelle Codeur LPC, le master Handicap autonomie et la licence sciences de la santé (SR).

La réingénierie des études paramédicales, effective pour les ergothérapeutes (arrêté du 5 juillet 2010), en cours de déploiement pour les orthophonistes (décret 2013-798 du 30 août 2013) et les orthoptistes (arrêté du 20 octobre 2014), induit un accroissement significatif des volumes d'enseignement. Les autres formations, régies par des textes parfois anciens, sont également en cours de refonte avec des calendriers parfois incertains. Ce contexte mouvant complique les tentatives de mutualisation des enseignements entre formations.

1. Les effectifs étudiants

L'ISTR a accueilli, au titre de l'année universitaire 2013 / 2014, 1 302 étudiants parmi les 37 119 étudiants en inscriptions principales à l'UCBL. 181 étudiants sont par ailleurs en inscriptions secondes.
Le taux d'étudiants boursiers est de 22 %, la moyenne UCBL étant en 2012 / 2013 de 17 %.

Les effectifs étudiants en 2014 / 2015 diminuent de 3 %, à 1 269 étudiants en inscriptions principales. 102 étudiants sont inscrits en inscriptions secondes.

2. Les moyens humains

Les moyens humains mis à la disposition de l'ISTR au titre de l'exercice 2013 sont de 36,7 équivalents temps plein travaillés (ETPT), décomposés comme suit :

a) 21,8 ETPT financés sur le budget central de l'UCBL :
   - 3,3 enseignants titulaires
   - 4,2 enseignants contractuels

- 1,3 chercheurs (allocataires de recherche, contractuels doctorants,…)
- 12,3 personnels administratifs (BIATSS)
- 0,8 personnels contractuels administratifs

b) 14,8 ETPT financés sur le budget alloué à la composante :
- 2,9 enseignants contractuels
- 1,4 chercheurs (allocataires de recherche, contractuels doctorants,…)
- 1 personnel administratif (BIATSS) – emploi gagé
- 9,5 personnels contractuels administratifs.

La masse salariale associée est de 1 430 630 € :
- 1 009 593 € financés sur le budget central de l'UCBL
- 421 037 € financés sur le budget alloué à la composante.

Ces moyens ne prennent pas en compte les heures complémentaires (voir partie – les moyens budgétaires).

Ces moyens sont en augmentation par rapport à 2012 : 29,9 ETPT étaient affectés à l'ISTR.
La part financée par le budget central était de 21,7 ETPT ; la part financée sur le budget de la composante était de 8,2 ETPT.

3. Les moyens budgétaires

a) Les dépenses :

Le budget prévisionnel de la composante était en 2013 de 1 904 123 €. Les crédits consommés étaient de 2 056 293 €, soit un taux d'exécution de 108 %.
Les dépenses de fonctionnement (dont les HC) représentaient près de 80 % du budget de la composante (1 601 964 €). La masse salariale sur ressources propres était de 22 %. La part investissement était quasi inexistante.

b) Les recettes :

Les recettes prévisionnelles en 2013 étaient de 1 904 123 € contre 1 933 499 € effectivement réalisées.
Les principales ressources étaient :
- La dotation de l'UCBL : 1 038 039 €
- La dotation de la Région au titre du fonctionnement et des stages : 390 830 € (dont 215 000 € fléchés au titre des stages)
- Les inscriptions aux concours : 351 516 €
- La taxe d'apprentissage : 99 909 €.

c) L'équilibre budgétaire :

La composante a présenté en 2013 un déficit budgétaire de 118 489 €, pris en charge par l'UCBL.

d) L'évolution du budget :

Le budget de la composante en dépenses a augmenté entre 2011 et 2012 de 16 % (à 2 140 329 €) pour se stabiliser en 2013 (- 4 %).
Les recettes ont suivi la même trajectoire.
Le résultat budgétaire de la composante – contraction entre les recettes réalisées et les dépenses constatées – était positif jusqu'en 2012 avec une trajectoire à la baisse : 24 548 € en 2012 et 4 371 € en 2013.

e) Les heures complémentaires

La consommation des HC est la suivante :

- 13 843 h TD en 2013, soit 566 325 €
- 13 736 h TD en 2012, soit 561 951 €
- 13 209 h TD en 2011, soit 540 496 €
- 12 160 h TD en 2010, soit 493 760 €

Le volume des HC représente 83 % de la totalité des charges d'enseignement de la composante, arrêtée à 16 489 h TD au titre de l'année 2013 / 2014 et décomposée comme suit :

- 2 375 h TD assurées par les personnels statutaires de la composante ISTR
- 1 569 h TD assurées par les personnels statutaires des autres composantes UCBL
- 12 545 h TD assurées par les vacataires de l'ISTR.

Conclusions de la mission

1 Analyse

1.1. Sur le positionnement de la composante

L'offre de formation de l'ISTR, très clairement tournée vers le monde professionnel, s'inscrit dans le cadre de partenariats très forts avec la Région Rhône-Alpes au titre des formations d'ergothérapeute, de masseur-kinésithérapeute et de psychomotricité.
L'Agence Régionale de Santé (ARS) joue un rôle très fort dans le cadre de la définition des programmes et la validation du contenu des formations.
La présidence du conseil de l'ISTR, assumée par un membre des Hospices Civils de Lyon (HCL), traduit l'importance stratégique des HCL dans le fonctionnement de la composante.

Constat n°1 :
L'ISTR est une structure de formation unique sur le plan national et, à ce titre, se caractérise par son originalité.
L'UCBL, en tant qu'établissement de tutelle et à l'origine de la création de l'ISTR, prend en compte cette singularité en matière de partenariats tout en mettant en œuvre un projet scientifique et pédagogique structuré autour de son contrat quinquennal, en lien avec son ministère de tutelle.

Cette singularité dans le paysage de l'enseignement supérieur se traduit notamment par l'absence de section CNU au titre de formations paramédicales, ce qui éclaire sur le taux d'encadrement pédagogique en matière d'enseignants chercheurs titulaires.

Le nombre d'agents de la composante – hors usagers - impliqués dans les instances de l'université apparait effectivement comme très réduit, ce qui peut limiter le rayonnement de l'ISTR au sein de l'établissement. Cela s'explique en partie par le faible taux d'encadrement pédagogique de l'ISTR.
D'autre part, les entretiens ont fait apparaitre le besoin de nombreux agents d'avoir plus de liens avec les services de l'université, notamment au niveau administratif. Le fonctionnement administratif de la composante a ainsi fait l'objet de plusieurs réflexions autour d'axes d'amélioration des circuits d'information et de communication.
Une partie de l'encadrement pédagogique explique que *« les enseignants de l'ISTR ne sont pas formés à exercer la pluralité de (leurs) missions ».* Le constat est partagé par les usagers.

La réingénierie des études paramédicales, effective pour les ergothérapeutes (arrêté du 5 juillet 2010), en cours de déploiement pour les orthophonistes (décret 2013-798 du 30 août 2013) et les orthoptistes (arrêté du 20 octobre 2014), induit un accroissement significatif des volumes d'enseignement. Les autres formations, régies par des textes parfois anciens, sont également en cours de refonte avec des calendriers parfois incertains. Ce contexte mouvant complique les tentatives de mutualisation des enseignements entre formations

Constat n°2 :
L'équipe pédagogique de l'ISTR est par essence en profonde interaction avec le monde socio professionnel. La mixité de la composition de cette équipe entre personnels titulaires et contractuels est une véritable richesse qui, à l'inverse, peut parfois se traduire par des difficultés à appréhender le fonctionnement de l'université.

☑ Conclusion
L'ISTR, de par son positionnement original, est porteur d'un projet pédagogique – et scientifique – qui gagnerait à être formalisé et partagé, au sein de l'UCBL et auprès de ses partenaires.

1.2. Sur le fonctionnement de la composante

1.2.1. Sur les instances

La gouvernance de l'ISTR repose sur deux organes : un conseil de composante et un comité de direction (CODIR) dont la composition est fixée dans les statuts.
Le conseil est composé de 32 membres, dont 8 usagers et 10 personnalités extérieures. Il est présidé par la représentante des HCL. Il se réunit en séances ordinaires à caractère périodique et en séances extraordinaires. Il délibère *« sur tout ce qui concerne la vie de l'ISTR, notamment (…) sur l'administration générale et le fonctionnement de l'ISTR (…) ».*
Il s'est réuni 4 fois en 2013.

Le comité de direction se compose du directeur de l'ISTR, de deux représentants au plus de chaque département, du responsable administratif et de deux usagers membres du conseil et désignés par celui-ci. Il se réunit sur convocation du directeur, aussi souvent qu'il est nécessaire pour examiner toutes les affaires concernant l'ISTR.
Il s'est réuni 11 fois en 2013.

Chaque conseil / CODIR fait l'objet d'une invitation transmise au préalable avec ordre du jour prévisionnel puis d'un relevé de décisions diffusé aux membres. Ces documents sont classés et disponibles auprès de la direction de la composante.

L'examen des relevés de décision des CODIR fait apparaitre une liste de diffusion plus large que celle prévue par les statuts : entre 20 et 23 personnes contre 16 dans les statuts. Cela n'est pas en soi un problème mais pose la question de l'articulation entre un CODIR plus élargi et un conseil de composante dont la seule différence réside finalement dans les personnalités extérieures. Les entretiens ont notamment fait ressortir cette interrogation.

Constat n°3 :
La gouvernance de l'ISTR repose très clairement sur le principe du dialogue et s'articule entre deux organes : un conseil de composante et un comité de direction. La composition effective de ces deux instances et leur fréquence de réunion pose la question de leur articulation et du lieu effectif de prise de décision.

L'ISTR est par ailleurs représenté au sein du Comité de coordination des études de santé (CCES) et des réunions de directeurs de composantes santé, organes stratégiques d'échanges, de décision et de coordination de l'université et de ses composantes.
D'autre part, dans le cadre de la loi du 22 juillet 2013, l'UCBL a mis en place un conseil de directeurs de composantes, qui réunit à échéance régulière les 13 directeurs de composantes autour de l'équipe de gouvernance de l'université.
Enfin, un conseil stratégique a récemment été mis en place par la direction de l'ISTR en associant le conseil régional, la présidente du conseil de composante et d'autres membres, l'ARS et les représentants des étudiants, dans le cadre des partenariats renforcés avec la Région.

Constat n°4 :
L'ISTR dispose de lieux et d'instances de concertation et de coordination pour s'intégrer davantage dans le fonctionnement de l'université.

1.2.2. Sur le fonctionnement des départements

Les entretiens et l'organigramme transmis par la direction de l'ISTR font apparaitre un fonctionnement autonome des départements en termes de personnel administratif et de structures. Chaque département dispose ainsi, en fonction de ses moyens, de personnels qui lui sont dédiés. Certaines anomalies constatées ont pu trouver leur origine dans la confusion entre secrétariat et scolarité.
D'autre part, certains usagers ne sont pas convaincus par l'efficacité d'une segmentation entre départements en termes de fonctionnement de l'institut.
Ainsi, les tâches de scolarité (inscriptions administratives, saisies de notes, éditions de diplômes, conventions de stage, etc.) sont communes à l'ensemble des services de scolarité de l'université d'une part, de la composante d'autre part : rien ne semble justifier la décomposition de la fonction scolarité par département.
Il en va de même pour d'autres fonctions administratives, comme la gestion financière et comptable.

Constat n°5 :
Le fonctionnement des départements se caractérise par une autonomisation plus ou moins poussée. Celle-ci explique en partie le faible volume d'heures mutualisées (cf. constat n°8).
Les services transversaux de la composante sont ainsi très réduits : pas de secrétariat de composante notamment.

L'ISTR s'est largement emparé de cette problématique en proposante, dans le cadre de la campagne d'emplois BIATSS de 2014 un nouvel organigramme des services administratifs.
Le pilotage administratif de la composante est un point qui est revenu régulièrement lors des entretiens. Les équipes pédagogiques expriment le besoin d'avoir un accompagnement en termes de services administratifs qui leur permettent de comprendre le fonctionnement de l'université (cf. constat n°2) et d'anticiper les moments forts de la vie universitaire que sont la campagne d'emplois, la préparation budgétaire, l'accréditation, les réponses aux différents appels d'offres du CEVU… Le faible nombre de projets déposés jusque récemment par l'ISTR dans le cadre des appels à projets traduit semble-t-il ce manque de diffusion des informations dans la composante.

☑ **Conclusions :**
L'ISTR dispose, en interne et au sein de l'UCBL, d'instances de dialogue, d'échanges et de décisions afin de partager et diffuser les particularités de son fonctionnement, tout comme les attentes de l'université.

1.3. Sur les moyens mobilisés pour l'ISTR

1.3.1. Sur les moyens humains

Certains entretiens ont traduit le sentiment, plus ou moins diffus, d'un sous-encadrement en termes de moyens pédagogiques, notamment au regard de l'investissement de nombreux enseignants et des personnels administratifs et des attentes des partenaires (ARS). En effet, les normes d'encadrement attendues par les partenaires seraient supérieures aux moyens dont dispose l'ISTR.

36,7 ETPT sont affectés à l'ISTR en 2013. Ces chiffres traduisent une augmentation sensible des moyens humains : en 2012, l'ISTR disposait de 29,9 ETPT soit une augmentation de plus près de 7 ETPT. Cette nette augmentation s'est faite sur le budget de la composante qui est passé de 8,2 ETPT en 2012 à 14,8 ETPT en 2013. Cela explique en partie le solde budgétaire négatif constaté en 2013.

Le nombre d'enseignants statutaires est très faible, et s'explique notamment par l'absence de section CNU correspondante. La responsabilité de diplôme est souvent assumée par des personnels mis à disposition par les HCL. Ceci induit une situation de très grande fragilité. En cas de départ de ces personnels, une grande part de la « mémoire » disparaît. La notion d'équipe pédagogique » est très difficile à mettre en place lorsque des dizaines de vacataires interviennent. Les usagers signalent d'ailleurs des redondances dans les enseignements, qui traduisent la difficulté à maitriser ce que chaque vacataire via ponctuellement enseigner alors qu'il n'a pas toujours une vue très exhaustive sur la formation et les interventions des autres intervenants.

Le taux d'encadrement en personnels titulaires apparait relativement faible en valeurs brutes. Les emplois étant accordés dans le cadre de campagnes d'emplois globalisées au sein de l'UCBL, il convient donc d'inscrire cette analyse dans le cadre du rapport entre emplois demandés et emplois obtenus. Les résultats sont les suivants au titre des trois dernières campagnes d'emplois :

a) Campagne d'emplois enseignants :
   - 2012 : 0 demande de poste, 0 poste obtenu
   - 2013 : 1 demande de poste de maitre de conférences (MCF), 1 poste obtenu.
   - 2014 : 0 demande de poste, 0 poste obtenu.

b) Campagne d'emplois BIATSS :
   - 2012 : 1 demande de création d'ADT (classée n°1 par le CCES), 0 poste obtenu
   - 2013 : transformation d'un poste de technicien en PAST ; 1 demande de création d'ADJENES, 0 poste obtenu
   - 2014 : 3 demandes de créations d'ADJENES, 0 poste obtenu.

Les résultats de la campagne d'emplois 2015, connus au moment de la formalisation du rapport de mission se sont traduits par le maintien d'un poste MCF vacant, ainsi que par la création d'un emploi MCF. Un emploi BIATSS vacant a été restitué à la composante.

Constat n°6 :
L'encadrement de la composante en titulaires est relativement faible au regard des critères des partenaires.
Cette relative faiblesse s'explique en partie par le sous-encadrement chronique de l'université (le modèle national de répartition des moyens du ministère – système SYMPA, en voie de changement – reconnait à l'UCBL un déficit de 297 emplois).
On peut faire une distinction entre les résultats des campagnes d'emplois enseignants et BIATSS.
Plusieurs diplômes sont extrêmement fragiles, en l'absence de tout statutaire fortement impliqué.

Le taux d'encadrement administratif, s'il peut être perçu comme en-deçà des chiffres attendus par les partenaires reste largement supérieur à celui des autres composantes de l'université, notamment les unités de formation et de recherche (UFR) de médecine.
Ainsi, le ratio 2013 est de 109 étudiants par agent administratif à l'ISTR contre 420 étudiants par agent à l'UFR Médecine et maïeutique Lyon Sud ou 550 étudiants par agent à l'UFR Médecine Lyon Est.
Ce ratio pourrait être pondéré, selon l'institut, par le nombre de promotions concernées à l'ISTR (24) et nuancé par l'effet PACES qui bénéficie aux deux composantes de médecine.

Constat n°7 :
Le taux d'encadrement administratif de l'ISTR en personnels BIATSS est nettement supérieur à celui d'autres composantes de l'université, mais la proportion d'agents contractuels de l'ISTR est plus importante que la moyenne au sein de l'UCBL.

1.3.2. Sur la comparaison entre instituts de formations paramédicales et médicales

La Région avait procédé, dans le cadre de son partenariat avec l'UCBL, à une démarche de *benchmarking* entre instituts de formations paramédicales et médicales afin d'identifier et de mesurer d'éventuelles spécificités.

L'analyse de la Région était la suivante :

	Infirmier	Masseur Kiné	Manip Radio	Sage femme	ISTR MK	ISTR ERGO	ISTR PSYCHO	ISTR
Taux d'encadrement formateur permanent (1 ETP pour ... étudiants)	**19**	**46**	**20**	**27**	**65**	**24**	**86**	**98**
Nombre d'heures « complémentaires » / étudiant	**6**	**15**	**11**	**11**	**15**	**25**	**17**	**9**
Ratio d'encadrement administratif secrétariat (1 ETP pour .. étudiants)	**100**	**73**	**80**	**88**	**67**	**66**	**81**	**?**

Ratio d'encadrement administratif direction (1 ETP pour .. étudiants)	**320**	**193**	**167**	**180**	**480**	**176**	**325**	?
Ratio d'encadrement administratif Secrétariat + Direction (1 ETP pour .. étudiants)	**75**	**52**	**53**	**56**	**62**	**34**	**54**	**76**

La Région apportait les commentaires suivants à cette analyse :

« Plusieurs précautions de lecture sont à prendre :

- *Un ETP formateur ne recouvre pas la même réalité en termes de volume d'enseignement direct :*
  - *En IFSI : environ 600 heures de face à face pédagogiques pour un temps plein formateur*
  - *A l'Université : Maitre de conférence : 192 heures / PRAG (enseignement second degré enseignant à l'Université) : 384 heures*
- *Les ETP formateur à l'Université incluent les directeurs de filières qui ont, par nature, une activité également voire exclusivement administrative. Ces temps sont découplés dans les autres écoles.*
- *Le poste du directeur de l'ISTR (ETP et salaires) n'est pas intégré dans le budget propre de l'ISTR.*

Si l'ISTR apparaît mieux doté que certaines autres composantes de l'Université,

- *Les ratios d'encadrement administratif apparaissent relativement proches de ceux déclarés sur l'ensemble des formations paramédicales hors université.*
- *Les **ratios d'encadrement formateur permanent sont eux nettement moins favorables**, d'autant qu'ils intègrent du temps de direction (donc administratif) et un volume d'heures réelles d'enseignement direct inférieur.*
- *Le ratio d'heures complémentaires dispensées par des intervenants extérieurs est relativement favorable par rapport aux autres formations. Mais ceci ne semble pas compenser l'écart avec les formateurs permanent.*
- *Des disparités fortes existent au sein même de l'ISTR entre la filière Ergo (meilleur taux d'encadrement formateur et fort appel à des intervenants extérieurs) et celles de masseur-kinésithérapeute et de psychomotricien.*

Des différences notables sont également notées entre l'IFMK de l'ISTR et les autres IFMK de la Région (Saint Etienne et Grenoble ».

1.3.3. Sur les moyens budgétaires

L'UCBL a mis en place un système de répartition interne de moyens qui repose sur cinq éléments de dotations :

- Dotation A : retour de 90 % des droits d'inscription perçus au titre des diplômes d'Etat
- Dotation B : dotation d'activité, concernant les étudiants inscrits en diplôme de licence / PACES
- Dotation C : complément de dotation au titre d'appels à projets pilotés par la commission formation et vie universitaire (CFVU)
- Dotation D : dotation contractualisée à travers un contrat d'objectifs et de moyens
- Dotation E : dotation en HC au titre d'un droit de tirage pour les diplômes d'Etat entrant dans le cadre du LMD.

Au travers des entretiens, il s'avère que le modèle de répartition des moyens n'est ni connu ni partagé au sein de l'ISTR. Jusqu'à très récemment, il était pourtant décliné pour répartir les moyens entre départements, ce qui interdisait à l'ISTR d'avoir une véritable politique de répartition des moyens.

D'autre part, certains responsables ont regretté de ne pas avoir de vision en début d'année sur les moyens dont ils disposent pour piloter leurs formations. Certains disent ne connaitre leur dotation que très tardivement, une fois que les dépenses ont déjà été engagées ou ne pas être sollicités sur leurs besoins. Plusieurs personnes auditionnées ont exprimé le besoin de disposer d'outils, type tableaux de bord qui, produits à échéances régulières, leur permettraient de suivre leurs moyens. La direction de l'ISTR estime que le budget de la composante étant voté en conseil de composante, les responsables de formations sont informés de leur dotation.

Enfin, et dans le cadre du constat n°1 supra, la politique de l'université et sa traduction budgétaire ne sont pas partagées au sein de l'ISTR. Ainsi, certaines mesures budgétaires apparaissent décontextualisées de la volonté politique qui en est à l'origine. Elles sont ainsi perçues comme une « saignée » de la composante et ce qui est apparenté à un « racket » de l'université. A l'inverse, les mesures de sanctuarisation du budget de l'ISTR ne sont même pas connues des agents rencontrés.

Constat n°8 :
Les processus d'élaboration et de suivi budgétaire ne sont pas partagés au sein de l'ISTR et sont méconnus des enseignants et des usagers.
Le dialogue de gestion comme outil de répartition des moyens est imparfaitement déployé.
Le cloisonnement des dotations avait conduit à ce que les usagers payant des droits d'inscriptions plus conséquents que d'autres souhaitaient avoir la certitude que la dotation correspondante soit bien attribuée à leur département.

1.3.4. Sur les locaux

L'ISTR est concerné par le mouvement de restructuration des locaux qui a lieu dans le cadre de la requalification du site Rockefeller.
Ce point est régulièrement abordé lors des CODIR depuis 2013, mais une présentation exhaustive n'a été réalisée que très récemment. Les entretiens ont permis d'identifier par ailleurs la crainte de l'équipe pédagogique et des usagers d'être isolés sur le site Laënnec. L'usage futur du bâtiment Cier cristallise les inquiétudes d'une grande partie de l'équipe.
Les arguments évoqués – donner une visibilité à la composante, rapprocher les équipes pédagogiques des équipes de recherche – ne suffisent pas à lever les réticences des personnels et des usagers. La direction d'ISTR affirme que le bâtiment Cier devait déjà répondre à ce besoin de visibilité il y a 5 ans : *« les personnels n'ont pas fait leur deuil du projet non abouti et sont réticents à investir dans un autre projet incertain ».* Ce bâtiment était, selon la direction d'ISTR, prévu avec un étage supplémentaire pouvant accueillir l'administration de l'ISTR.
Parallèlement, les responsables pédagogiques font part de leurs difficultés à réserver / utiliser des salles sur le site Rockefeller et considèrent être tributaires des disponibilités des cours assurés pour les autres UFR du site. D'autre part, la capacité des salles qu'ils obtiennent ne leur semble pas adaptée aux effectifs des départements de l'ISTR. La mutualisation d'enseignements serait même parfois gênée par l'attribution des salles trop petites pour accueillir tous les étudiants.

La direction d'ISTR précise que des efforts ont été faits récemment mais que des problèmes de réservation persistent. La direction insiste sur le fait qu'elle est confrontée à des problèmes de réaffectation de leurs réservations de salles au profit des autres composantes de santé.

Les usagers font part de leurs inquiétudes quant aux conditions de restauration et développement de la vie universitaire sur le site Laennec. En effet, la direction de l'ISTR rappelle qu'un projet de construction par le CROUS sur le parking P4 devait intégrer une partie restauration au rez-de-chaussée. La construction est toujours prévue, mais sans la partie restauration.

Constat n°9 :
Un effort supplémentaire doit être réalisé par l'université pour expliquer les enjeux pour l'ISTR d'une relocalisation sur le site Laënnec, et apporter les garanties quant aux locaux (salles d'enseignements génériques et de travaux pratiques spécifiques), leurs capacités et leur accessibilité.

☑ Conclusions :
La question des moyens de l'ISTR renvoie à celle de son positionnement original au sein de l'UCBL (cf. constats n°1 et 2).
L'enjeu est surtout la définition de la norme de l'encadrement pédagogique / budgétaire : le taux d'encadrement de l'ISTR est largement supérieur à celui des autres composantes de l'UCBL alors qu'il peut sembler en retrait dans une démarche de *benchmarking* entre structures de même type.
La composante a entamé une restructuration de l'équipe administrative.
Sur la question des locaux, il est important que l'ISTR ne soit pas pénalisé par l'opération de relocalisation, mais aussi s'approprie ce projet.

1.4. Sur les charges d'enseignement

Les HC représentent une part conséquente – 28 % en 2013 - du budget de l'ISTR. La problématique des HC pose trois questions de fond : le cadrage, la mutualisation et l'optimisation des charges d'enseignement.
L'examen des procès-verbaux des CODIR montre que la direction de l'ISTR s'est emparé de la problématique des HC depuis 2013 : la question a mobilisé plusieurs séances.

1.4.1. Le cadrage des charges d'enseignement

Les attentes de l'ARS en matière d'encadrement sont contradictoires avec les normes d'encadrement arrêtées par la CFVU et qui s'appliquent de manière générale au sein de l'université, sauf demandes de dérogation formulées en amont.
Ainsi, les révisions des maquettes pédagogiques ont entrainé un décalage entre les heures prévues dans les maquettes et les heures réalisées. Les personnes auditionnées ont souligné la contradiction entre la volonté de mutualiser, d'optimiser les charges d'enseignement et les consignes de respect strict de maquettes aux volumes horaires plus conséquents. L'écart entre les heures maquettes et les heures réalisées est de l'ordre de 10 % en 2013.

1.4.2. La mutualisation des charges d'enseignement

Le volume des charges d'enseignement mutualisées entre les formations ISTR est inférieur à 2 % en 2013. Le volume est en baisse, malgré les consignes données par la direction de l'ISTR.

Certains enseignants estiment que la mutualisation alourdit la gestion des cours en augmentant la taille des groupes et en « standardisant » les enseignements.
Le recensement de mutualisations repose sur une approche *bottom / up* : chaque responsable pédagogique propose le volume à mutualiser.

1.4.3. L'optimisation des charges d'enseignement

ISTR a délivré en 2012 / 2013 un volume de charges d'enseignement de 14 785 h TD.
Sur ce total, 1 402h TD – soit 8 % - ont été délivrées par des enseignants titulaires hors ISTR.
Sur ces 1 402 h TD, 872 h TD ne donnent pas lieu à paiement.

En 2013 / 2014, la répartition des charges d'enseignement est la suivante :

FORMATIONS	VOLUME HORAIRES TOTAL	DONT VOLUME HORAIRES PERSONNELS STATUTAIRES ISTR	DONT VOLUME HORAIRES PERSONNELS STATUTAIRES autres composantes UCBL	VACATAIRES
ERGOTHERAPIE	2 882	373	231	2 278
MASSO-KINESITHERAPIE	4 203	0	115	4 088
PSYCHOMOTRICIEN	2 857	324	132	2 401
ORTHOPHONIE	4628	1 232	453	2 943
ORTHOPTIE	663	150	77	436
AUDIOPROTHESIE	1 256	296	561	399
TOTAL	**16 489**	**2 375**	**1 569**	**12 545**

Plusieurs constats peuvent être dressés :

- Le potentiel enseignant ISTR n'est pas optimisé à 100 %
- Le potentiel enseignant des autres composantes UCBL peut permettre la réduction du volume d'HC. En 2013 / 2014, l'université a enregistré un volume global de sous services de 3 294 h TD (hors IUT et ESPE).

Une grande majorité d'entretiens insistent sur la difficulté de la composante à mobiliser des personnels des autres composantes, en particulier les enseignants-chercheurs des composantes de médecine.
Ces difficultés s'expliquent en partie par la méconnaissance des circuits de saisine des instances de l'université afin de faire connaitre les besoins de la composante : chaque responsable pédagogique sollicite ses propres réseaux, formels ou informels.
Certains entretiens font état d'une défiance des enseignants-chercheurs titulaires à intervenir dans les formations paramédicales, avec des défections de dernière minute ou des remplacements par des internes au coût budgétaire plus conséquent.
Les usagers regrettent ce qu'ils considèrent comme « un isolement pédagogique ».

Constat n°10 :
Les charges d'enseignement se caractérisent par un taux de mutualisation très faible et par une part relativement faible des enseignements assurés par des enseignants titulaires de l'UCBL. Ces gisements d'efficience peuvent permettre la réduction du volume des HC.

D’autre part, la formalisation des objectifs de réduction des HC est perçue de manière différenciée au sein de la composante : certains évoquent une consigne de baisser de 1 500 HC le volume total, d’autres font référence à une baisse de 10 % du volume de charges d’enseignement. L’examen des relevés de décisions des CODIR font très clairement apparaitre un objectif de réduction de 1 500 HC.

Enfin, le suivi des résultats a soulevé des questions lors des entretiens : la synthèse des résultats n’a semble-t-il pas été partagée. Certains départements auraient atteint l’objectif qui leur est fixé sans savoir les résultats des autres et les mesures prises dans ce sens. Au niveau global de la composante, le volume d’HC continue d’augmenter.

Constat n°11 :
Les objectifs d’optimisation des charges d’enseignement, s’ils font l’objet d’échanges lors de CODIR, semblent nécessiter une contextualisation et un suivi des résultats.

☑ Conclusions :
Les charges d’enseignement au sein de l’ISTR posent la question du cadrage, de la mutualisation et de l’optimisation des moyens.
La place des enseignants- chercheurs de l’UCBL, en particulier les PU-PH et MCU-PH, est un élément stratégique, selon l’ISTR, du pilotage des charges d’enseignement, en termes de contenu et de moyens.

2 Préconisations

Différentes pistes doivent être explorées au regard des éléments collectés et des constats réalisés.

⇨ *Clarifier les relations avec les partenaires et les attentes respectives des différentes parties*

La formalisation du projet scientifique et pédagogique de la composante peut prendre la forme d'un contrat d'objectifs et de moyens (COM) qui, indépendamment de l'aspect budgétaire, permet l'expression d'un projet porté par l'ISTR et validé par les différentes parties en présence autour d'objectifs et de résultats attendus.
Le projet de COM en cours de formalisation avec la Région va très clairement dans ce sens.
La composante dispose ensuite de toute latitude pour mettre en œuvre ce projet dans le respect du cadrage fixé en amont.

⇨ *Développer, au sein de l'ISTR, une approche plus intégratrice au sein de l'UCBL*

L'ISTR dispose de plusieurs leviers pour mieux faire connaitre la singularité de son fonctionnement au sein de son université de rattachement. Cette dernière peut avoir, de son côté, une démarche plus inclusive vis-à-vis de l'ISTR. La formalisation d'engagements mutuels (voir infra.) peut être un levier de conduite du changement.

⇨ *Proposer à l'ISTR une démarche pluriannuelle de convergence des moyens*

La faiblesse de l'encadrement en personnels titulaires est un fait. L'objectif que peut se fixer l'UCBL est de proposer à terme, selon un calendrier à définir, le principe d'un enseignant titulaire par département, ce qui permet un véritable ancrage au sein de l'UCBL ainsi qu'une continuité et une visibilité accrues dans le développement de l'équipe pédagogique.

⇨ *Mettre en place une stratégie commune de développement efficiente dans le respect des engagements pédagogiques*

L'ISTR doit préciser – et expliciter – ses choix en interne et au sein de l'UCBL ses objectifs en matière d'optimisation des moyens.
La mutualisation des enseignements, si elle repose sur les propositions faites par les encadrants pédagogiques, doit traduire une politique de composante et donc s'inscrire dans une démarche *top / down* avec des objectifs et des cibles qui peuvent varier d'un département à l'autre.
La réduction des HC n'est pas une fin en soi : elle est la conséquence de l'optimisation des charges d'enseignement.
L'optimisation du potentiel enseignant repose sur la notion de service prévisionnel : le potentiel enseignant de l'ISTR doit être optimisé à 100 %, en priorité dans les formations de la composante.
ISTR peut faire appel aux enseignants d'autres composantes, notamment les UFR de médecine, dans un cadre de saisine rénové qui transite par les directions de composantes sciences et santé et / ou le CCES pour les composantes, ce qui peut donner une nouvelle légitimité au processus de répartition des charges d'enseignement. Les sollicitations et échanges d'heures d'enseignement pourront faire l'objet d'un suivi annuel et d'une analyse des tendances et des besoins, notamment au sein du CCES.

⇨ *Mettre en place au sein de l'ISTR des modalités de répartition des moyens qui reposent sur le dialogue de gestion.*

L'ISTR est porteur d'un projet scientifique et pédagogique avec des formations dont le financement peut varier d'un département à l'autre (cf. apports de la Région sur trois formations).
L'ISTR doit poursuivre la démarche, déjà entreprise en 2013 avec l'aide de la DSF, de modalités de répartition des moyens qui ne correspondent plus seulement aux règles de répartition faites par la gouvernance de l'UCBL entre composantes.
Cette répartition interne reposera notamment sur les besoins des départements et le respect des engagements mutuels pris au sein de la composante, notamment en termes de mutualisation des moyens.

⇨ *Engager très clairement une réflexion en termes de mutualisation des fonctions administratives au sein de la composante*

Dès lors que l'UCBL et l'ISTR se mettent d'accord autour d'une convergence des taux d'encadrement en matière de pédagogie, la réflexion autour de l'optimisation des fonctions administratives est légitime. Celle-ci doit conduire à un décloisonnement entre départements, cette étanchéité des tâches ne se justifiant pas par la nature des tâches réalisées.
La réflexion, déjà formalisée et mise en œuvre avec succès pour les formations de masso-kinésithérapie / ergothérapie / psychomotricité, doit se traduire par un plan d'action pluriannuel.

⇨ *Finaliser et formaliser la question des locaux*

Le projet de requalification Rockefeller est très largement engagé. Ce projet avait prévu une large phase de consultation. A l'issue de celle-ci, les objectifs politiques ont vocation à être clarifiés. Si l'objectif recherché est celui de la cohérence et de la visibilité d'un site dédié aux formations paramédicales, il faut alors aller au bout du processus.
Il s'agit donc de mener les travaux nécessaires en matière d'accessibilité (cf. IFMKDV) aux locaux, de salles de TP aménagées et de locaux dédiés et adaptés aux enseignements de l'ISTR. Ces travaux ont vocation à être réalisés en amont de l'intégration des locaux.
L'UCBL doit poursuivre par ailleurs les discussions pour garantir aux usagers les conditions d'un épanouissement de la vie étudiante sur le site Laennec, notamment à travers la question de la restauration et de l'hébergement via le CROUS.

Rappel des constats

⇨ Constat n°1
L'ISTR est une structure de formation unique sur le plan national et, à ce titre, se caractérise par une originalité très forte.
L'UCBL, en tant qu'établissement de tutelle et à l'origine de la création de l'ISTR, prend en compte cette singularité en matière de partenariats tout en mettant en œuvre un projet scientifique et pédagogique structuré autour de son contrat quinquennal, en lien avec son ministère de tutelle.

⇨ Constat n°2
L'équipe pédagogique de l'ISTR est par essence en lien très fort avec le monde socio professionnel. La mixité de la composition de cette équipe entre personnels titulaires et contractuels est une véritable richesse qui, à l'inverse, peut se traduire par des difficultés à appréhender le fonctionnement de l'université.

⇨ Constat n°3
La gouvernance de l'ISTR repose très clairement sur le principe de dialogue et s'articule entre deux organes : un conseil de composante et un CODIR. La composition effective de ces deux instances et leur fréquence de réunion pose la question de leur articulation et du lieu effectif de prise de décision.

⇨ Constat n°4
L'ISTR dispose de lieux et d'instances de concertation et de coordination pour s'intégrer davantage dans le fonctionnement de l'université.

⇨ Constat n°5
Le fonctionnement des départements se caractérise par une autonomisation plus ou moins poussée. Celle-ci explique en partie le faible volume d'heures mutualisées (cf. constat n°8).
Les services transversaux de la composante sont ainsi très réduits : pas de secrétariat de composante, notamment.

⇨ Constat n°6
L'encadrement de la composante en titulaires est relativement faible au regard des critères des partenaires. Cette relative faiblesse s'explique en partie par le sous encadrement chronique de l'université (le modèle national de répartition des moyens du ministère – système SYMPA, en voie de changement – reconnait à l'UCBL un déficit de 297 emplois).
On peut faire une distinction entre les résultats de la campagne d'emplois enseignants et BIATSS.

⇨ Constat n°7
L'encadrement de l'ISTR est nettement supérieur à celui d'autres composantes de l'université.

⇨ Constat n°8

Les processus d'élaboration et de suivi budgétaire ne sont pas partagés au sein de l'ISTR et sont méconnus des enseignants et des usagers.

Le dialogue de gestion comme outil de répartition des moyens est imparfaitement déployé. Le cloisonnement des dotations avait conduit à ce que les usagers payant des droits d'inscriptions plus conséquents que d'autres souhaitaient avoir la certitude que la dotation correspondante soit bien attribuée à leur département.

⇨ Constat n°9 :

Un effort supplémentaire doit être réalisé par l'université pour expliquer les enjeux pour l'ISTR d'une relocalisation sur le site Laënnec, et apporter les garanties quant aux locaux (salles d'enseignements génériques et de travaux pratiques spécifiques).

⇨ Constat n°10

Les charges d'enseignement se caractérisent par un taux de mutualisation très faible et par une part relativement faible des enseignements assurés par des enseignants titulaires de l'UCBL. Ces gisements d'efficience peuvent permettre la réduction du volume des HC.

⇨ Constat n°11

Les objectifs d'optimisation des charges d'enseignement, s'ils font l'objet d'échanges lors de CODIR, semblent nécessiter une contextualisation et un suivi des résultats.

Annexes

Lettre de mission

Université Claude Bernard Lyon 1

DIRECTION GENERALE DES SERVICES

Adresse : Bâtiment Maison de l'Université
43, Bd du 11 Novembre 1918
69622 VILLEURBANNE cedex

alain.helleu@univ-lyon1.fr

Villeurbanne, Le 12 juin 2014

Lettre de mission de MM Philippe Lalle et Oiasfi Chaabnia

M Philippe Lalle, Vice-Président Formation et M. Oisafi Chaabnia, attaché principal, sont chargés à compter du 12 juin 2014, d'une mission d'accompagnement sur le fonctionnement administratif et pédagogique de l'Institut des sciences et techniques pour la réadaptation (ISTR) pour le compte de l'Université Claude Bernard Lyon1, auquel il est rattaché. Après avoir réalisé un état des lieux quantitatifs et qualitatifs, le rapport demandé comportera les propositions d'amélioration.

Champ d'intervention :
L'objet de cette mission porte sur le fonctionnement des services administratifs de l'ISTR, l'état des rapports avec les services centraux, le domaine des ressources humaines (enseignants / BIATS), les finances et l'équilibre budgétaire. D'autres domaines pourront apparaître au cours de la mission.

L'analyse comportera l'évaluation des coûts, la pertinence des moyens mobilisés, l'organisation des services et la gestion des enseignants. Les propositions d'amélioration guidées par la recherche de la gestion optimale des moyens porteront notamment sur la mutualisation de ceux-ci.

Interlocuteurs :
Le directeur de l'ISTR et ses collaborateurs.

Remise de l'étude : 31 juillet 2014

Le Président de l'Université Lyon 1

François-Noël GILLY

Liste des entretiens menés dans le cadre de la mission

Auditionné	Type	Identité de l'auditionné
Président de l'UCBL	Gouvernance	François-Noël GILLY
Directeur de l'ISTR	Composante	Yves MATILLON
Présidente du conseil	Composante	Marie-Odile REYNAUD
Directeurs de départements / responsables de formations	Composante	Agnès BO
		Véronique JULLIEN
		Jean-Noël BESSON
		Bernard DEVIN
		Stéphane GALLEGO
		Christophe PETITNICOLAS
		Geneviève SANSONI-SIMONET
		Claudine CHAMBARD
Ancien directeur de département	Composante - HCL	Eric TRUY
Administration de l'ISTR	Composante	Olivier AUBAILLY
		Gisèle MECA
		Véronique VILLALON
Direction des services financiers	Services Centraux – DSF	Mathieu VILES
Usagers	Composante	Patrick CHAMBON
		Benjamin ROLLET
		Sophie BOURY
Direction du CCES	CCES	Christine VINCIGUERRA
		Murielle BALDI

Université Claude Bernard Lyon 1

Délibération n°2015-005

DELIBERATION DU CONSEIL D'ADMINISTRATION DU 20 JANVIER 2015

PROJET DE CONTRAT D'OBJECTIFS ET DE MOYENS ENTRE L'UCBL ET LA REGION RHÔNE-ALPES AUTOUR DE L'ISTR

Le conseil d'administration de l'UCBL dans sa séance du 20 janvier 2015,

Vu le Code de l'Education ;
Vu les statuts de l'Université ;

A discuté et a été informé du projet de contrat d'objectifs et de moyens entre l'UCBL et la Région Rhône-Alpes autour de l'Institut des Sciences et Techniques de Réadaptation.

Fait à Villeurbanne, le 22 janvier 2015

Le Président,

François-Noël GILLY

Université Claude Bernard Lyon 1

Délibération n°2015-006

DELIBERATION DU CONSEIL D'ADMINISTRATION DU 20 JANVIER 2015

CADRAGE DU COÛT DE L'OFFRE DE FORMATION

Le conseil d'administration de l'UCBL dans sa séance du 20 janvier 2015,

Vu le Code de l'Education ;
Vu les statuts de l'Université ;

A discuté et a été informé du cadrage du coût de l'offre de formation.

Fait à Villeurbanne, le 22 janvier 2015

Le Président,

François-Noël GILLY

Université Claude Bernard Lyon 1

Délibération n°2015-007

DELIBERATION DU CONSEIL D'ADMINISTRATION DU 20 JANVIER 2015

TARIF 2015 D'INSCRIPTION A LA CERTIFICATION TOEIC PROPOSE PAR L'IUT

Exposé des motifs :

Le TOEIC (Test Of English for International Communication) permet d'évaluer les compétences en langue étrangère dans des situations habituelles de travail pour des locuteurs non natifs. Orienté vers le contexte professionnel, il atteste de la capacité à travailler dans un environnement international selon une norme d'évaluation des compétences reconnue sur le plan européen (Cadre européen commun de référence pour la compétence en langues / CECRL) voire international.
Pour faciliter le passage de cette certification, souvent demandée pour des poursuites d'études à l'étranger et très utile sur un CV d'embauche, l'IUT Lyon 1 propose de financer dans le cadre de l'exercice 2015 une part de l'inscription pour ne laisser à la charge de l'étudiant que 20 €. Le reste est pris en charge par l'IUT sur ressources propres.

Ce tarif a été voté à l'unanimité par le Conseil d'IUT du 9 décembre 2014.

Le conseil d'administration de l'UCBL dans sa séance du 20 janvier 2015,

Vu le Code de l'Education ;
Vu les statuts de l'Université ;
Vu l'avis du conseil de l'IUT Lyon 1 du 9 décembre 2014 ;
Vu l'avis favorable de la CFVU en date du 6 janvier 2015 ;

Après avoir délibéré, a approuvé le tarif 2015 d'inscription à la certification TOEIC proposé par l'IUT à ses étudiants.

Résultats des votes :

Membres présents ou représentés : 19
Pour : 19
Contre : 0
Abstention(s) : 0

Fait à Villeurbanne, le 22 janvier 2015

Le Président,

François-Noël GILLY

Université Claude Bernard Lyon 1

Délibération n°2015-008

DELIBERATION DU CONSEIL D'ADMINISTRATION DU 20 JANVIER 2015

TARIF 2015 D'INSCRIPTION A LA CERTIFICATION WIDAF PROPOSE PAR L'IUT

Exposé des motifs :

L'IUT Lyon 1 est officiellement habilité à faire passer le test WiDaF® (Deutsch als Fremdsprache in der Wirtschaft) depuis le jeudi 27 février 2014. Les étudiants de l'IUT Lyon 1 ont la possibilité de passer ce test d'allemand économique et commercial de la Chambre de Commerce et de l'Industrie Franco-Allemande.
Le passage de ce test repose sur la base du volontariat. Ce test est payant (95 euros prix public, négocié à 75 euros) et peut être passé sur le site Villeurbanne Gratte-Ciel de l'IUT Lyon 1.
Pour faciliter le passage de cette certification, souvent demandée et très utile sur un CV d'embauche, l'IUT Lyon 1 souhaite, dans le cadre de l'exercice 2015, qu'une participation de 22 euros soit prise en charge par l'IUT sur ressources propres de l'IUT Lyon 1 à chaque étudiant de l'IUT Lyon 1 qui passe ce test.
Le test coûtera alors 53 euros aux étudiants de l'IUT Lyon 1.

Ce tarif a été voté à l'unanimité par le Conseil d'IUT du 9 décembre 2014.

Le conseil d'administration de l'UCBL dans sa séance du 20 janvier 2015,

Vu le Code de l'Education ;
Vu les statuts de l'Université ;
Vu l'avis du conseil de l'IUT Lyon 1 du 9 décembre 2014 ;
Vu l'avis favorable de la CFVU en date du 6 janvier 2015 ;

Après avoir délibéré, a approuvé le tarif 2015 d'inscription à la certification WiDaF (Deutsch als Fremdsprache in der Wirtschaft) proposé par l'IUT à ses étudiants.

Résultats des votes :

Membres présents ou représentés : 19
Pour : 19
Contre : 0
Abstention(s) : 0

Fait à Villeurbanne, le 22 janvier 2015

Le Président,

François-Noël GILLY

Université Claude Bernard Lyon 1

Délibération n°2015-009

DELIBERATION DU CONSEIL D'ADMINISTRATION DU 20 JANVIER 2015

TARIFS 2015 DE FORMATION CONTINUE PROPOSES PAR L'IUT

L'IUT Lyon 1 propose les tarifs suivants pour l'année 2015 :

INTITULÉ DU STAGE	DURÉE	TARIF*
Certificat Individuel Produits Phytopharmaceutiques, « certiphyto »	2 jours	300 €
Certificat Individuel Produits Phytopharmaceutiques, « certiphyto »	3 jours	450 €
Certificat Individuel Produits Phytopharmaceutiques, « certiphyto »	4 jours	600 €
		1 750 €
Formation à l'expérimentation animale de niveau II	15 jours	1 225 € pour les personnels EPST
Chromatographie sur couche mince haute performance	3 jours	1 360 €
Utilisation industrielle des Résines échangeuses d'ions	3,5 jours	1 302 €
Chromatographie ionique Niveau 1	4 jours	1 455 €
Chromatographie ionique Niveau 2	4 jours	1 455 €
Assurance qualité au laboratoire	3 jours	1 123 €
Chromatographie en phase gazeuse Niveau 1	4 jours	1 455 €
Chromatographie en phase gazeuse Niveau 2	4 jours	1 455 €
Analyses, mesures et caractérisation des rejets aqueux industriels et eaux usées	3,5 jours	1 215 €
Chromatographie en phase liquide haute perforamance Niveau 1	4 jours	1 455 €
Chromatographie en phase liquide haute perforamance Niveau 2	4 jours	1 455 €
UHPLC et transfert de méthodes analytiques	4 jours	1 812 €
Méthodes électrochimiques de laboratoire	4 jours	1 360 €
Analyse spectrale : absorption et émission atomique - Niveau 1	4 jours	1 455 €
Analyse spectrale : absorption et émission atomique - Niveau 2	4 jours	1 455 €
Electrophorèse capillaire - niveau 1	4 jours	1 455 €
Electrophorèse capillaire – niveau 2	4 jours	1 455 €
Validation des mesures en analyse justesse, fiabilité, répétabilité et limite de quatification	4 jours	1 455 €
Spectroscopie d'émission atomique torche plasma (ICP optique)	3 jours	1 215 €
Transfert d'expérience en Chromatographie en phase gazeuse	3 jours	1 360 €
Couplage Chromatographie en phase gazeuse et Spectrométrie de Masse	3 jours	1 360 €
Méthodes de calcul statistique appliquées aux mesures d'activité nucléaire	4 jours	1 365 €
Mesure de l'activité nucléaire	4 jours	1 455 €
Formations Intra-entreprise (Stages sur mesure)	par jour	705 € de 1 à 5 person 792 € de 6 à 9 person 1 878 € de 10 à 12 personnes

* Montant exonéré de TVA conformément à l'article 261 du Code Général des Impôts

Le conseil d'administration de l'UCBL dans sa séance du 20 janvier 2015,

Vu le Code de l'Education ;
Vu les statuts de l'Université ;
Vu l'avis du conseil de l'IUT Lyon 1 du 9 décembre 2014 ;
Vu l'avis favorable de la CFVU en date du 6 janvier 2015 ;

Après avoir délibéré, a approuvé les tarifs 2015 (détaillés ci-dessus) de formation continue proposés par l'IUT.

Résultats des votes :

Membres présents ou représentés : 19
Pour : 19
Contre : 0
Abstention(s) : 0

Fait à Villeurbanne, le 22 janvier 2015

Le Président,

François-Noël GILLY

Université Claude Bernard Lyon 1

Délibération n°2015-010

DELIBERATION DU CONSEIL D'ADMINISTRATION DU 20 JANVIER 2015

TARIF 2015 D'INSCRIPTION A LA FORMATION EN EXPERIMENTATION ANIMALE PROPOSE PAR L'IUT AUX ETUDIANTS INSCRITS EN DUT GENIE BIOLOGIQUE

Exposé des motifs :

L'expérimentation animale est au cœur de la recherche biologique et médicale. Celle-ci s'effectue dans un cadre réglementaire national stricte (décret et arrêtés d'application du 1er février 2013). Conformément au décret du 1er février 2013, seuls les étudiants ayant suivi l'ensemble de cette formation professionnelle, approuvée par le ministère chargé de l'agriculture, de l'agronomie et des forêts sous le n° R-69IUTLyon1-1F2-02, pourront appliquer des procédures expérimentales aux animaux, assurer les soins ou la mise à mort des animaux dans des structures publiques ou privées.
Afin de réduire le coût de cette formation offerte en sus du DUT, la plupart des enseignements ont été intégrés dans le programme des options ABB et Agronomie des étudiants du DUT de Génie Biologique. Néanmoins une participation de 50 euros est demandée aux personnes qui souhaitent obtenir cette qualification pour l'organisation des épreuves finales.
Pour faciliter le passage de cette certification, souvent demandée et très utile sur un CV d'embauche, l'IUT Lyon 1 propose de financer, dans le cadre de l'exercice 2015, une part de l'inscription pour ne laisser à la charge de l'étudiant que 20 €, le complément étant pris en charge par l'IUT sur ressources propres.

Ce tarif a été voté à l'unanimité par le Conseil d'IUT du 9 décembre 2014.

Le conseil d'administration de l'UCBL dans sa séance du 20 janvier 2015,

Vu le Code de l'Education ;
Vu les statuts de l'Université ;
Vu l'avis du conseil de l'IUT Lyon 1 en date du 9 décembre 2014 ;
Vu l'avis favorable de la CFVU en date du 6 janvier 2015 ;

Après avoir délibéré, a approuvé le tarif 2015 d'inscription à la formation des techniciens en expérimentation animale proposé par l'IUT aux étudiants inscrits en DUT Génie Biologique.

Fait à Villeurbanne, le 22 janvier 2015

Résultats des votes :

Membres présents ou représentés : 19
Pour : 19
Contre : 0
Abstention(s) : 0

Le Président,

François-Noël GILLY

Université Claude Bernard Lyon 1

Délibération n°2015-011

DELIBERATION DU CONSEIL D'ADMINISTRATION DU 20 JANVIER 2015

ATTRIBUTION D'UNE BOURSE PALSE DE MOBILITE INTERNATIONALE AUX ETUDIANTS DU MASTER STS MENTION CANCEROLOGIE

Exposé des motifs :

Dans le cadre du Programme Alliance Lyon Saint-Étienne (PALSE), afin de promouvoir la mobilité internationale des étudiants et de renforcer l'attractivité du master STS mention Cancérologie, il est proposé d'attribuer une bourse aux étudiants effectuant une partie de leur cursus à l'étranger.

Pour l'année 2015, une ligne budgétaire de 20 000 € est affectée à cette action. Le montant de la bourse attribuée à chaque étudiant est de 400 € par mois de mobilité internationale. Ces bourses peuvent venir en complément des bourses de mobilité actuelles : Explo'RA et/ou MESR (ex.CROUS) et/ou ERASMUS selon les critères d'éligibilité en vigueur.

CRITERES D'ATTRIBUTION

* Sont concernés les étudiants inscrits en Master STS mention Cancérologie (responsable : Mme Moyret Lalle) dont la mobilité est validée dans le cadre de leur cursus et dont les départs sont réalisés au cours du semestre 2 de l'année universitaire 2014-2015 ou au cours du semestre 1 de l'année universitaire 2015-2016.
* Attribution quelle que soit la nationalité de l'étudiant à condition que la mobilité ne soit pas effectuée dans son pays d'origine

La mise en paiement sera effectuée sur présentation d'un certificat initial de présence et d'un certificat final de présence.
L'étudiant s'engage à rembourser toute somme indûment versée en cas d'abandon en cours de mobilité.

Le conseil d'administration de l'UCBL dans sa séance du 20 janvier 2015,

Vu le Code de l'Education ;
Vu les statuts de l'Université ;

Après avoir délibéré, a approuvé l'attribution d'une bourse PALSE de mobilité internationale aux étudiants du master STS mention cancérologie.

Résultats des votes :

Membres présents ou représentés : 19
Pour : 19
Contre : 0
Abstention(s) : 0

Fait à Villeurbanne, le 22 janvier 2015

Le Président,

François-Noël GILLY

Université Claude Bernard Lyon 1

Délibération n°2015-012

DELIBERATION DU CONSEIL D'ADMINISTRATION DU 20 JANVIER 2015

TARIFS 2015 PROPOSES PAR L'IUT RELATIFS A LA LOCATION DE SALLES, AUX BADGES ET A LA VENTE DE PRODUITS FABRIQUES

Exposé des motifs :

L'IUT Lyon 1 propose une tarification 2015 pour la location de salles, de badges et pour la vente de produits fabriqués. Cette tarification a été votée à l'unanimité lors du conseil d'IUT du 9 décembre 2014.

Le conseil d'administration de l'UCBL dans sa séance du 20 janvier 2015,

Vu le Code de l'Education ;
Vu les statuts de l'Université ;
Vu l'avis du conseil de l'IUT Lyon 1 en date du 9 décembre 2014 ;

Après avoir délibéré, a approuvé les tarifs suivants relatifs à la location de salles, aux badges et à la vente de produits fabriqués :

	LYON 1		EXTERIEUR (H.T.)	
	1/2 journée	journée	1/2 journée	journée
AMPHITHEATRES / Equipements Rétro-Diapos-Ecran jusqu'à 200 places	100 €	200 €	250 €	500 €
SALLES DE COURS / Equipements Rétro+Diapos-Ecran	50 €	100 €	100 €	200 €
SALLES DE TP (hautement spécialisées)	400 €	800 €	850 €	1 700 €
SALLES DE TP (normale)	150 €	300 €	350 €	700 €
Petite salle de chirurgie (animalerie)	100 €	200 €	200 €	300 €
SALLES INFORMATIQUES	150 €	300 €	350 €	700 €
SALLE DU CONSEIL	50 €	100 €	100 €	200 €

CAUTION / ACHAT BADGES (Doua + Bourg)	25 €
PHOTOCOPIES TOUS DEPARTEMENTS ET BIBLIOTHEQUES COUT D'UNE COPIE (Doua + Bourg)	0,05 €
VENTES DE PRODUITS FABRIQUES (Saumon)	20 €/kg

Tarifs de location du GYMNASE (site Gratte-Ciel) H.T.	
Tarifs applicables sauf vacances scolaires où les installations sont fermées.	
Taux horaire	23 €
Heure année	561 €
Heure année - Tarif préférentiel pour les associations universitaires	448 €

Ces dispositions s'appliquent à compter du 1er janvier 2015.

Résultats des votes :

Membres présents ou représentés : 19
Pour : 19
Contre : 0
Abstention(s) : 0

Fait à Villeurbanne, le 22 janvier 2015

Le Président,

François-Noël GILLY

Université Claude Bernard Lyon 1

Délibération n°2015-013

DELIBERATION DU CONSEIL D'ADMINISTRATION DU 20 JANVIER 2015

TARIFS DE LA CELLULE CONGRES

Le conseil d'administration de l'UCBL dans sa séance du 20 janvier 2015,

Vu le Code de l'Education ;
Vu les statuts de l'Université ;

Après avoir délibéré, a approuvé les tarifs de la cellule congrès suivants :

- Congrès intitulé «**Congrès d'étude en Chimie Organométallique et Concertation en chimie de coordination** » organisé du 26 au 29 mai 2015 par Mme Lorraine CHRIST.

  - ✓ Sponsoring :

FORMULE SPONSORING	MONTANT
❑ Insertion mallette	250 € HT
❑ Logo dans le livre des résumés et sur le site internet du congrès	416.67 € HT
❑ Insertion mallette + Logo dans le livre des résumés et sur le site internet du congrès	583.33 € HT
❑ Logo dans le livre des résumés et sur le site internet du congrès + accès à la mailing-list des participants du congrès.	833.33 € HT
❑ Logo dans le livre des résumés et sur le site internet du congrès, + Accès mailing-list des participants du congrès + insertion mallette	1000 € HT
❑ Logo dans le livre des résumés et sur le site internet du congrès, + accès à la mailing-list des participants du congrès + location de stand 4m²	1250 € HT
❑ Logo dans le livre des résumés et sur le site internet du congrès, + accès à la mailing-list des participants du congrès + location de stand 4m² + insertion mallette	1416.67 € HT
❑Logo dans le livre des résumés et sur le site internet du congrès, + accès à la mailing-list des participants du congrès + location de stand 4m² + insertion mallette + Présentation en amphi	1666.67 € HT

- Congrès intitulé **«36ème Congrès du Groupe Francophone d'Hépatologie, Gastroentérologie et Nutrition Pédiatrique : GFHGNP 2015»** organisé du 26 au 28 mars 2015 par Mme Christine RIVET.

  - ✓ Inscriptions :

	Tarif jusqu'au 28 février 2015	**Tarif à partir du 1er mars 2015**
Adhérents	200 €	250 €
Non-Adhérents	250 €	300 €
Assistants / Internes/ Chefs de clinique	50 €	100 €
FMC du samedi matin	50 €	100 €
Diner de gala	50 €	50 €
Tarif 1 journée	150 €	200 €
Tarif Accompagnant	180 €	180 €

- Congrès intitulé **«XXIIIème Journée Annuelle Sud-Est de la lutte contre les infections nosocomiales et associées aux soins : JASE 2015»** organisé le 19 mars 2015 par Mme Anne SAVEY.

Inscription : 80 €

- Congrès intitulé «**European Club for Pediatric burns Workshop : ECPB 2015**» organisé du 24 au 26 juin 2015 par Mme Fabienne BRAYE.

  - ✓ Inscriptions :

	Tarif jusqu'au 31 mars 2015	**Tarif à partir du 1er avril 2015**
Etudiant en chambre twin	400 €	480 €
Inscription chambre simple	560 €	640 €
Inscription chambre double	1050 €	1200 €
Inscription sans hébergement	300 €	380 €
Diner de gala participant	80 €	80 €
Diner de gala accompagnant	100 €	100 €

- Congrès intitulé **«16ème Colloque de l'ADEREST»** organisé le 19 mars 2015 par Mr Alain BERGERET.

  - ✓ Inscriptions :

	Tarif jusqu'au 15 mars 2015	**Tarif à partir du 16 mars 2015**
Membre de l'ADEREST	330 €	380 €
Non-Membre de l'ADEREST	380 €	430 €
Etudiant	150 €	200 €

➢ Congrès intitulé **«51ème Congrès de la Société Française de Stomatologie Chirurgie Maxillo-Faciale et Chirurgie Orale : SFSCMFCO 2015»** organisé du 17 au 19 septembre 2015 par Mr Christian PAULUS.

✓ Sponsoring :

FORMULE SPONSORING	MONTANT
❑ Stand nu de 4 m²	2000 € HT
❑ Option coffret électrique monophasé 220V	216 € HT
❑ Stand équipé de 6 m²	3500 € HT
❑ Stand équipé de 9 m²	5000 € HT
❑ Stand équipé de 12 m²	6000 € HT
❑ Stand équipé de 15 m²	6800 € HT
❑ Stand équipé de 18 m²	7800 € HT
❑ Option installation le 16/09/2015	120 € HT
❑ symposium salle de 50 personnes	3000 € HT
❑ Publicité A4 dans le programme	1000 € HT
❑ Publicité A5 dans le programme	800 € HT
❑ Insertion mallette	1000 € HT
❑ Publicité sur le site internet	1000 € HT
❑ parrainage de la meilleure communication	1500 € HT
❑ Parrainage du meilleur poster	500 € HT
❑ Parrainage bourse de recherche clinique	2000 € HT

Résultats des votes :

Membres présents ou représentés : 19
Pour : 19
Contre : 0
Abstention(s) : 0

Fait à Villeurbanne, le 22 janvier 2015

Le Président,

François-Noël GILLY

Université Claude Bernard Lyon 1

Délibération n°2015- 014

DELIBERATION DU CONSEIL D'ADMINISTRATION DU 20 JANVIER 2015

SORTIE DE BIENS DE L'INVENTAIRE COMPTABLE

Exposé des motifs :

Le conseil d'administration de l'UCBL dans sa séance du 20 janvier 2015,

Vu le Code de l'Education ;
Vu les statuts de l'Université ;

Après avoir délibéré, a approuvé les sorties d'inventaires 2014 suite au déploiement de l'inventaire physique (cf. documents ci-joint) et la liste de sortie de biens pour un montant de 7 543,17 € (cf. tableau ci-joint).

Résultats des votes :

Membres présents ou représentés : 19
Pour : 19
Contre : 0
Abstention(s) : 0

Fait à Villeurbanne, le 22 janvier 2015

Le Président

François-Noël GILLY

Société / Numéro SIFAC	Désignation de l'immobilisation	Valeur acquis référence 31/07/2014	Cumul amortissement référence 31/07/2014	Valeur nette comptable référence 31/07/2014	Date d'acquisition	Durée d'amortissement	Numéro de série	Motif fourni
CISR/1	52021 BD6808 CARTE 32X100BASEFX	3 588,00	3 588,00	-	06/04/2009	5		Réforme
CISR/10	DIGITAL PC 5510 233 MMX - ST 64MO SANS DD PII	12 876,80	12 876,80	-	01/04/1998	5		Réforme
CISR/104	PORTABLE MAC IBOOK	2 891,93	2 891,93	-	01/11/2002	5		Réforme
CISR/11	MODULE 4 PORTS FO MMF ATM SERIE D FORE NM-4/155 MM	1 405,21	1 405,21	-	01/04/1998	5		Réforme
CISR/111	MICRO ORDINATEUR DURON	724,78	724,78	-	01/02/2003	5		Réforme
CISR/112	SERVEUR INTEL NETWORKER	13 382,64	13 382,64	-	01/02/2003	5		Réforme
CISR/113	DUPLICATEUR MULTIMAGIC	1 632,54	1 632,54	-	01/03/2003	5		Réforme
CISR/119	STATIUM PENTIUM IV	5 268,38	5 268,38	-	01/04/2003	5		Réforme
CISR/12	PC AT PENTIUM II 233 - BUS ISA/PCI	1 268,77	1 268,77	-	01/04/1998	5		Réforme
CISR/120	FAX CANON EB15	472,60	472,60	-	01/05/2003	10		Réforme
CISR/121	LECTEUR DAT 40 GO EXTERNE	1 259,39	1 259,39	-	01/05/2003	5		Réforme
CISR/122	BAYSTACK 450 24 PORTS 10/100TX 1DMA + CASCADE	7 128,16	7 128,16	-	01/07/2003	5		Réforme
CISR/125	MISE EN PLACE D'ONDULEUR A L'IUT DE BOURG EN BRESS	14 588,81	8 327,63	6 261,18	01/08/2003	20		Réforme
CISR/126	IMPRIMANTE PRISM	4 677,04	4 677,04	-	01/10/2003	5		Réforme
CISR/127	ALIMENTATIONS MACHINES	2 301,10	1 294,31	1 006,79	01/10/2003	20		Réforme
CISR/128	ROUTEUR CISCO 7301 - CHASSIS	17 046,93	17 046,93	-	01/10/2003	5		Réforme
CISR/13	PC DIGITAL	3 219,20	3 219,20	-	01/04/1998	5		Réforme
CISR/130	ORDINATEUR PORTABLE FUJITSU-SIEMENS MODELE : LIFE	1 405,30	1 405,30	-	01/11/2003	5		Réforme
CISR/131	SERVEUR SUPERMICRO 6023-P8	15 430,79	15 430,79	-	01/11/2003	5		Réforme
CISR/132	SWITCHES 24 10/100	4 005,31	4 005,31	-	01/11/2003	5		Réforme
CISR/133	COMMUTATEUR C1 CISR	100 028,60	100 028,60	-	01/12/2003	5		Réforme
CISR/134	COMMUTATEUR 24 10/ 100	17 299,73	17 299,73	-	01/02/2004	5		Réforme
CISR/135	ORDINATEUR OPTIPLEX GX 270 SMT AVEC LECTEUR DVD/CD	785,05	785,05	-	01/02/2004	5		Réforme
CISR/136	ORDINATEUR PORTABLE - PROCESSEUR CENTRINO 1400	1 529,68	1 529,68	-	01/03/2004	5		Réforme
CISR/137	COMMUTATEUR BS460-24T	17 942,39	17 942,39	-	01/04/2004	5		Réforme
CISR/139	BALANCE CALCULATEUR DE TAXE POSTALE	1 126,61	1 126,61	-	01/05/2004	10		Réforme
CISR/14	STATION SPARC 4 AVEC CARTE ATMISS SOLARIS 2,6 CDRO	3 175,40	3 175,40	-	01/04/1998	5		Réforme
CISR/140	MICRO-ORDINATEUR COMPATIBLE PC	772,14	772,14	-	01/05/2004	5		Réforme
CISR/145	CARTE POUR MODULE DE MANAGEMENT	7 826,15	7 826,15	-	01/08/2004	5		Réforme
CISR/146	SERVEUR RACK 1U SUPERMICRO 5013G6, PENTIUM-4	7 673,54	7 673,54	-	01/08/2004	5		Réforme
CISR/148	PACK PREMIER T880 NPP-MS	16 299,09	16 299,09	-	01/10/2004	5		Réforme
CISR/149	ALTEON APPLICATION SWITCH 2208	11 072,57	11 072,57	-	01/11/2004	5		Réforme
CISR/15	DISQUE DUR 2 160 UDMA IDE	305,81	305,81	-	01/05/1998	5		Réforme
CISR/152	MICRO-ORDINATEUR COMPATIBLE PC	747,26	747,26	-	01/01/2005	5		Réforme
CISR/154	ROUTEUR CISCO 7301 CHASSIS, 256 MB	16 700,84	16 700,84	-	01/02/2005	5		Réforme
CISR/155	SERVEUR RACKABLE 1U	2 006,29	2 006,29	-	01/02/2005	5		Réforme
CISR/157	SERVEUR PE 1850 XEON 3,2 GHZ	3 196,91	3 196,91	-	01/04/2005	5		Réforme
CISR/158	COMMUTATEUR 5510 24 T	26 278,51	26 278,51	-	01/05/2005	5		Réforme
CISR/159	COMMUTATEUR 5510 24 T	4 047,26	4 047,26	-	01/05/2005	5		Réforme
CISR/16	CHASSIS ACCULAR 1250	1 120,85	1 120,85	-	01/06/1998	5		Réforme
CISR/160	UNITE CENTRALE PENTIUM-4 530 3,0GHZ	930,97	930,97	-	01/05/2005	5		Réforme
CISR/161	GARDE BARRIERE CHECKPOINT FIREWALL-1 BASE SUR UNE	27 586,45	27 586,45	-	01/06/2005	5		Réforme
CISR/162	ROUTEUR CISCO 7301/2VPNK9	17 342,00	17 342,00	-	01/06/2005	5		Réforme
CISR/164	SERVEUR RACK 1U INTEL PENTIUM -4	9 176,91	9 176,91	-	01/06/2005	5		Réforme
CISR/165	BLACKDIAMOND 6800	6 270,63	6 270,63	-	01/07/2005	5		Réforme
CISR/168	GARDE BARRIERE CHECKPOINT FIREWALL-1	36 781,93	36 781,93	-	01/08/2005	5		Réforme
CISR/17	DISQUE IBM 9,1 GO 3 1/12 HAUTEUR - ULTRA SCSI	1 068,89	1 068,89	-	01/06/1998	5		Réforme
CISR/170	MICRO-ORDINATEUR COMPATIBLE PC	861,12	861,12	-	01/09/2005	5		Réforme
CISR/173	GARDE-BARRIERE CHECKPOINT FIREWALL-1	27 586,43	27 586,43	-	01/11/2005	5		Réforme
CISR/174	SERVEUR DE SAUVEGARDE PRIMERGY TX200 S2	11 017,31	11 017,31	-	01/11/2005	5		Réforme
CISR/175	SERVEUR DE SAUVEGARDE PRIMERGY TX200 S2	14 689,75	14 689,75	-	01/11/2005	5		Réforme

Société / Numéro SIFAC	Désignation de l'immobilisation	Valeur acquis référence 31/07/2014	Cumul amortissement référence 31/07/2014	Valeur nette comptable référence 31/07/2014	Date d'acquisition	Durée d'amortissement	Numéro de série	Motif fourni
CISR/176	SERVEUR DE SAUVEGARDE PRIMERGY TX200 S2	11 017,31	11 017,31	-	01/01/2006	5		Réforme
CISR/177	BAYSTACK 5510 24 PORTS	2 630,00	2 630,00	-	01/02/2006	5		Réforme
CISR/179	COMMUTATEUR KVM 16 PORTS	2 286,39	2 286,39	-	01/03/2006	5		Réforme
CISR/18	JARRETIERES OPTIQUES	1 458,74	1 458,74	-	01/06/1998	5		Réforme
CISR/180	ORDINATEUR COMPATIBLE PC	3 004,95	3 004,95	-	01/03/2006	5		Réforme
CISR/185	SERVEUR SMTPHOST - TOUR BI-PROCESSEUR INTEL XEON 3	3 909,72	3 909,72	-	01/04/2006	5		Réforme
CISR/186	BAYSTACK 5510 - 48 T	7 321,91	7 321,91	-	01/05/2006	5		Réforme
CISR/188	SWITCH 5520-48T-PWR	4 042,48	4 042,48	-	01/05/2006	5		Réforme
CISR/189	DEPLOIEMENT DU RESEAU SANS FIL A L'UNIVERSITE CLAU	7 104,24	7 104,24	-	01/06/2006	5		Réforme
CISR/19	JARRETIERES OPTIQUES	505,77	505,77	-	01/06/1998	5		Réforme
CISR/190	DEPLOIEMENT DU RESEAU SANS FIL A L'UNIVERSITE LYON	15 500,16	15 500,16	-	01/06/2006	5		Réforme
CISR/193	DEPLOIEMENT D'UN RESEAU SANS FIL A L'UCBL1	38 211,33	38 211,33	-	01/07/2006	5		Réforme
CISR/194	DEPLOIEMENT D'UN RESEAU SANS FIL A L'UCBL1	6 054,09	6 054,09	-	01/07/2006	5		Réforme
CISR/195	SERVEUR CISRADIUS	11 533,03	11 533,03	-	01/07/2006	5		Réforme
CISR/20	LIAISON HERTZIENNE ENTRE IUT B ET LA DOUA	42 234,39	42 234,39	-	01/06/1998	5		Réforme
CISR/202	DEPLOIEMENT D'UN RESEAU SANS FIL A L'UCBL 1	32 964,09	32 964,09	-	01/11/2006	5		Réforme
CISR/206	OPTIPLEX GX 620	806,12	806,12	-	01/12/2006	5		Réforme
CISR/21	MODEM LIAISON 6703 2048 KBPS V 35	2 400,51	2 400,51	-	01/07/1998	5		Réforme
CISR/211	DEPLOIEMENT DU RESEAU SANS FIL A L'UCBL1	26 424,90	26 424,90	-	01/02/2007	5		Réforme
CISR/212	SERVEUR POWEREDGE 180AS	1 126,63	1 126,63	-	01/02/2007	5		Réforme
CISR/219	SERVEUR CISRAD1	10 752,04	10 752,04	-	01/07/2007	5		Réforme
CISR/22	BAY STACK 350 F	81 753,96	81 753,96	-	01/08/1998	5		Réforme
CISR/220	SERVEUR DNS2	16 839,68	16 839,68	-	01/07/2007	5		Réforme
CISR/221	SERVEUR POIVRE	14 100,84	14 100,84	-	01/07/2007	5		Réforme
CISR/226	PORTABLE DELL LATITUDE D620	1 267,76	1 267,76	-	01/08/2007	5		Réforme
CISR/227	SERVEUR POWEREDGE 180 AS ANALOGUE	1 514,14	1 514,14	-	01/08/2007	5		Réforme
CISR/228	CISRALTEON 2	21 240,96	21 240,96	-	01/10/2007	5		Réforme
CISR/23	ORDINATEUR PORTABLE -VP725 P200MNX 32MO DD 3,2 W95	2 650,86	2 650,86	-	01/08/1998	5		Réforme
CISR/235	COMMUTATEUR SSL VPN	34 051,65	34 051,65	-	01/02/2008	5		Réforme
CISR/236	SERVEUR DE RELAIS DE MESSAGERIE	6 697,60	6 697,60	-	01/02/2008	5		Réforme
CISR/25	HP IMPRIMANTE LASERJETV8000DN	3 592,99	3 592,99	-	01/09/1998	5		Réforme
CISR/251	PORTABLE LATITUDE E4300	3 231,59	3 231,59	-	18/11/2009	5		Réforme
CISR/252	OPTIPLEX 360	1 227,70	1 227,70	-	21/12/2009	5	3QJ1L4J	Réforme
CISR/26	JARRETIERE OPTIQUE	1 264,25	1 264,25	-	01/09/1998	5		Réforme
CISR/267	ANALYSEUR DE CABLAGES	36 583,37	31 331,40	5 251,97	20/09/2010	5		Réforme
CISR/27	COMMUTATEUR 12 PORTS 10 BASE T/100 BASE TX 2 PORTS	24 537,66	24 537,66	-	01/10/1998	5		Réforme
CISR/28	COMMUTATEUR 24 PORTS 10 BASE T/100 BASE TX 2 PORTS	4 086,31	4 086,31	-	01/10/1998	5		Réforme
CISR/285	ROUTEURS ASA-5510-SEC-BUN-K9	1 721,26	1 064,82	656,44	28/11/2011	5	FOC1518ZOH8	Réforme
CISR/286	ROUTEURS ASA-5510-SEC-BUN-K9UFM	1 721,26	1 064,82	656,44	28/11/2011	5		Réforme
CISR/29	REPARTITEUR D'UC AVEC 3 LOTS DE CABLE	333,37	333,37	-	01/04/1999	5		Réforme
CISR/293	COPIEUR E.STUDIO 182	1 287,16	929,58	357,58	23/05/2011	5		Réforme
CISR/299	LOGICIEL - DEC- ALTAVISTA SEARCH INTRANET EXT 9	7 821,18	7 821,18	-	01/09/1998	3		Réforme
CISR/30	SERVEUR LINUX CACHE WEB PIII/500	4 585,34	4 585,34	-	01/04/1999	5		Réforme
CISR/31	SERVEUR LINUX NEWS PIII/500	4 066,94	4 066,94	-	01/04/1999	5		Réforme
CISR/32	SERVEUR NT PIII 500 500 MHZ 128 MO	3 850,32	3 850,32	-	01/04/1999	5		Réforme
CISR/33	ARMOIRE INFORMATIQUE	1 456,84	1 456,84	-	01/06/1999	5		Réforme
CISR/34	COMMUTATEUR 450/24T	36 991,39	36 991,39	-	01/06/1999	5		Réforme
CISR/35	CISCO 7505 ROUTEUR 5 SLOT + CARTES DIVERSES	30 473,32	30 473,32	-	01/07/1999	5		Réforme
CISR/36	CATALYST CISCO 12P 10/100	1 443,94	1 443,94	-	01/08/1999	5		Réforme
CISR/37	CISCO 3600 2 MODULAR ROUTE + MATERIELS DIVERS	7 424,40	7 424,40	-	01/08/1999	5		Réforme
CISR/41	SWITCH 24 P 10/100	4 258,69	4 258,69	-	01/08/1999	5		Réforme

Société / Numéro SIFAC	Désignation de l'immobilisation	Valeur acquis référence 31/07/2014	Cumul amortissement référence 31/07/2014	Valeur nette comptable référence 31/07/2014	Date d'acquisition	Durée d'amortissement	Numéro de série	Motif fourni
CISR/42	SWITCH 24 P 10/100 + MODULE	4 258,69	4 258,69	-	01/08/1999	5		Réforme
CISR/43	BAYSTADE 450-12 T + MODULE 100 FX	2 608,29	2 608,29	-	01/09/1999	5		Réforme
CISR/44	ANALYSEUR RESEAU	16 172,09	16 172,09	-	01/01/2000	5		Réforme
CISR/45	MICRO-ORDINATEUR PORTABLE ASUS F7400	3 134,13	3 134,13	-	01/02/2000	5		Réforme
CISR/46	COMMUTATEUR 450/24T + MODULE	69 204,46	69 204,46	-	01/04/2000	5		Réforme
CISR/47	EXTENSION ACCELAR 16FX	33 752,10	33 752,10	-	01/04/2000	5		Réforme
CISR/48	EXTENSION ACCELAR TX16	21 091,97	21 091,97	-	01/04/2000	5		Réforme
CISR/49	MACHINE 1 UC AMD ATHLON 700MHZ	2 743,89	2 743,89	-	01/07/2000	5		Réforme
CISR/50	MACHINE 2 - UC AMD ATHLON 700 MHZ	2 962,70	2 962,70	-	01/07/2000	5		Réforme
CISR/51	MACHINE 3 - UC AMD ATHLON 700MHZ	3 204,10	3 204,10	-	01/07/2000	5		Réforme
CISR/52	MACHINE 4 - UC AMD ATHLON 700 MHZ	2 356,62	2 356,62	-	01/07/2000	5		Réforme
CISR/53	IMPRIMANTE COULEUR CP 660	8 286,54	8 286,54	-	01/08/2000	5		Réforme
CISR/54	COPIEUR AF220	3 733,77	3 733,77	-	01/09/2000	10		Réforme
CISR/55	COMMUTATEUR 12 PORTS 100 BFX SWITCH + CARTE 10/100	6 734,43	6 734,43	-	01/10/2000	5		Réforme
CISR/56	COMMUTATEUR 12P 10MB SWITCH1 100TX 1100FX	4 729,06	4 729,06	-	01/10/2000	5		Réforme
CISR/57	COMMUTATEUR 22P 10/100 + 2P100BFX	19 072,16	19 072,16	-	01/10/2000	5		Réforme
CISR/58	COMMUTATEUR 24 P + MODULE 4 P	3 379,19	3 379,19	-	01/10/2000	5		Réforme
CISR/59	COMMUTATEUR 24P 10 MB SWITCH 100TX 100 FX	5 105,10	5 105,10	-	01/10/2000	5		Réforme
CISR/6	PORTABLE LATITUDE E 5500	2 059,51	2 059,51	-	10/11/2009	5	B5YFJ4J-D6YFJ4J	Réforme
CISR/60	COMMUTATEUR 24P 10/100 + MODULE 4P + MODULE 2P	4 217,83	4 217,83	-	01/10/2000	5		Réforme
CISR/61	COMMUTATEUR CAT1900 ENT EDITION 24X10BT 100	1 444,85	1 444,85	-	01/10/2000	5		Réforme
CISR/62	CONVERTISSEUR G703/V35/AC + 2 CABLES COAXIAL G703	6 563,22	6 563,22	-	01/10/2000	5		Réforme
CISR/63	ROUTEUR CISCO 3620 + MODULE	9 717,13	9 717,13	-	01/10/2000	5		Réforme
CISR/64	ROUTEUR CISCO 3620 + MODULES	8 647,35	8 647,35	-	01/10/2000	5		Réforme
CISR/65	ROUTEUR CISCO 3640 + MODULES	20 102,87	20 102,87	-	01/10/2000	5		Réforme
CISR/66	ROUTEUR CISCO 3640 + MODULES	15 868,31	15 868,31	-	01/10/2000	5		Réforme
CISR/67	ROUTEURS CISCO 3640 + MODULES	14 709,42	14 709,42	-	01/10/2000	5		Réforme
CISR/68	ROUTEURS CISCO 3640 + MODULES	15 957,50	15 957,50	-	01/10/2000	5		Réforme
CISR/69	ONDULEUR	13 623,01	13 623,01	-	01/01/2001	5		Réforme
CISR/70	BAYSTACK 450 24 T	8 406,72	8 406,72	-	01/02/2001	5		Réforme
CISR/72	APPAREIL PHOTO NUMERIQUE + KIT APN COOLPIX 950 NIK	936,05	936,05	-	01/03/2001	5		Réforme
CISR/73	SWITCH + CABLE	6 904,87	6 904,87	-	01/03/2001	5		Réforme
CISR/75	CONVERTISSEUR G703/V35/AC	3 392,97	3 392,97	-	01/05/2001	5		Réforme
CISR/76	UC AMD ATHLON 1GHZ 512 MO/18GOL VD-SCA	2 476,36	2 476,36	-	01/05/2001	5		Réforme
CISR/77	UC BIP3-1GHZ 512 MO/18GOLVD-SCA	6 170,45	6 170,45	-	01/05/2001	5		Réforme
CISR/78	VISUALISEUR ELMO EV 450 AF	3 026,95	3 026,95	-	01/05/2001	5		Réforme
CISR/8	DISQUE DUR 4,5 GO IBM SCSI 7200 TRS	1 259,65	1 259,65	-	01/02/1998	5		Réforme
CISR/81	PORTABLE+SOCLE+CLAVIER+SOURIS+ALIMENTATION+MONITEU	19 320,29	19 320,29	-	01/07/2001	5		Réforme
CISR/82	STATION INTERSED PRO PENTIUM III 866 MHZ + LECTEUR	880,25	880,25	-	01/07/2001	5		Réforme
CISR/83	UNITE CENTRALE BI-PENTIUM III 16 HZ - 512 MO/18 GO	2 548,55	2 548,55	-	01/07/2001	5		Réforme
CISR/84	UNITE CENTRALE BI-PENTIUM III 16 HZ-512 MO/18 GOLV	2 548,55	2 548,55	-	01/07/2001	5		Réforme
CISR/85	UNITE CENTRALE BI-PENTIUM III 16 HZ-512 MO/18 GOLV	2 548,55	2 548,55	-	01/07/2001	5		Réforme
CISR/86	FIBRE OPTIQUE	9 595,78	9 595,78	-	01/10/2001	10		Réforme
CISR/88	TELECOPIEUR BROTHER FAX	434,91	434,91	-	01/10/2001	10		Réforme
CISR/89	BAIE INFORMATIQUE	9 590,55	9 590,55	-	01/11/2001	5		Réforme
CISR/9	MICROREPETEUR RJ45/FO MODELE AT MR 128 FT	3 768,39	3 768,39	-	01/02/1998	5		Réforme
CISR/90	CISCO	2 036,41	2 036,41	-	01/11/2001	5		Réforme
CISR/91	COMET S11	5 402,23	5 402,23	-	30/11/2001	10		Réforme
CISR/93	SWITCH 12 PORTS 100 BASE FX	4 319,49	4 319,49	-	01/11/2001	5		Réforme
CISR/94	BAIE INFORMATIQUE DU CISR	1 365,72	1 365,72	-	01/12/2001	5		Réforme
CISR/95	BAYSTACJ 310624 T	4 269,05	4 269,05	-	01/12/2001	10		Réforme

Société / Numéro SIFAC	Désignation de l'immobilisation	Valeur acquis référence 31/07/2014	Cumul amortissement référence 31/07/2014	Valeur nette comptable référence 31/07/2014	Date d'acquisition	Durée d'amortissement	Numéro de série	Motif fourni
CISR/97	BAYSTACK	5 215,40	5 215,40	-	01/02/2002	5		Réforme
CISR/99	SERVEUR BIPROCESSEUR PIII 1 GHZ	17 742,65	17 742,65	-	01/03/2002	5		Réforme
SIUA/11	MICRO ORDINATEUR MONITEUR MODEM LOGICIEL	3 867,14	3 867,14	-	01/03/1999	5		Réforme
SIUA/132	F3320BIS-A0 - PAIRE BUTS FOOT A 11-ALU	1 286,70	1 042,45	244,25	01/05/2009	7		Réforme
SIUA/134	SOUS-SOLEUSE GRENIER FRANCO - TYPE SG 32560	3 386,44	3 386,44	-	15/06/2000	7		Réforme
SIUA/136	BUTS ACIER GALVA	1 366,59	1 366,59	-	01/10/2005	7		Réforme
SIUA/137	BACHE JUDO	7 630,48	7 630,48	-	08/01/2007	7		Réforme
SIUA/138	F00111-76	2 665,73	2 665,73	-	20/05/2007	7		Réforme
SIUA/139	RU5-76	1 829,81	1 829,81	-	20/05/2007	7		Réforme
SIUA/141	GYMNASTIQUE	11 558,59	10 430,61	1 127,98	03/09/2008	7		Réforme
SIUA/142	BUTS ACIER RABATTABLES	1 913,60	1 687,13	226,47	15/10/2008	7		Réforme
SIUA/143	TAPIS GYM	2 331,00	2 027,23	303,77	20/11/2008	7		Réforme
SIUA/144	1 TOILE BORDEE 13X13	1 103,91	717,21	386,70	15/06/2010	7	5110A	Réforme
SIUA/146	1410 - 1420 -BUTS WATER POLO ET FILETS	1 097,33	496,48	600,85	01/11/2011	7		Réforme
SIUA/146	1410 - 1420 -BUTS WATER POLO ET FILETS	1 097,33	496,48	600,85	01/11/2011	7		Réforme
SIUA/16	AUTOLAVEUSE TENNAND 5100	4 628,76	4 628,76	-	22/02/2000	5		Réforme
SIUA/187	TATAMIS JUDO STAPS	77,40	18,19	59,21	14/02/2013	8		Réforme
SIUA/187	TATAMIS JUDO STAPS	77,40	18,19	59,21	14/02/2013	8		Réforme
SIUA/187	TATAMIS JUDO STAPS	77,40	18,19	59,21	14/02/2013	8		Réforme
SIUA/187	TATAMIS JUDO STAPS	77,40	18,19	59,21	14/02/2013	8		Réforme
SIUA/187	TATAMIS JUDO STAPS	77,40	18,19	59,21	14/02/2013	8		Réforme
SIUA/187	TATAMIS JUDO STAPS	77,40	18,19	59,21	14/02/2013	8		Réforme
SIUA/187	TATAMIS JUDO STAPS	77,40	18,19	59,21	14/02/2013	8		Réforme
SIUA/187	TATAMIS JUDO STAPS	77,40	18,19	59,21	14/02/2013	8		Réforme
SIUA/187	TATAMIS JUDO STAPS	77,40	18,19	59,21	14/02/2013	8		Réforme
SIUA/187	TATAMIS JUDO STAPS	77,40	18,19	59,21	14/02/2013	8		Réforme
SIUA/187	TATAMIS JUDO STAPS	77,40	18,19	59,21	14/02/2013	8		Réforme
SIUA/187	TATAMIS JUDO STAPS	77,40	18,19	59,21	14/02/2013	8		Réforme
SIUA/187	TATAMIS JUDO STAPS	77,40	18,19	59,21	14/02/2013	8		Réforme
SIUA/187	TATAMIS JUDO STAPS	77,40	18,19	59,21	14/02/2013	8		Réforme
SIUA/187	TATAMIS JUDO STAPS	77,40	18,19	59,21	14/02/2013	8		Réforme
SIUA/187	TATAMIS JUDO STAPS	77,40	18,19	59,21	14/02/2013	8		Réforme
SIUA/187	TATAMIS JUDO STAPS	77,40	18,19	59,21	14/02/2013	8		Réforme
SIUA/187	TATAMIS JUDO STAPS	77,40	18,19	59,21	14/02/2013	8		Réforme
SIUA/187	TATAMIS JUDO STAPS	77,40	18,19	59,21	14/02/2013	8		Réforme
SIUA/187	TATAMIS JUDO STAPS	77,40	18,19	59,21	14/02/2013	8		Réforme
SIUA/187	TATAMIS JUDO STAPS	77,40	18,19	59,21	14/02/2013	8		Réforme
SIUA/187	TATAMIS JUDO STAPS	77,40	18,19	59,21	14/02/2013	8		Réforme
SIUA/187	TATAMIS JUDO STAPS	77,40	18,19	59,21	14/02/2013	8		Réforme
SIUA/187	TATAMIS JUDO STAPS	77,40	18,19	59,21	14/02/2013	8		Réforme
SIUA/187	TATAMIS JUDO STAPS	77,40	18,19	59,21	14/02/2013	8		Réforme
SIUA/187	TATAMIS JUDO STAPS	77,40	18,19	59,21	14/02/2013	8		Réforme
SIUA/187	TATAMIS JUDO STAPS	77,40	18,19	59,21	14/02/2013	8		Réforme
SIUA/187	TATAMIS JUDO STAPS	77,40	18,19	59,21	14/02/2013	8		Réforme
SIUA/187	TATAMIS JUDO STAPS	77,40	18,19	59,21	14/02/2013	8		Réforme
SIUA/187	TATAMIS JUDO STAPS	77,40	18,19	59,21	14/02/2013	8		Réforme
SIUA/187	TATAMIS JUDO STAPS	77,40	18,19	59,21	14/02/2013	8		Réforme
SIUA/187	TATAMIS JUDO STAPS	77,40	18,19	59,21	14/02/2013	8		Réforme
SIUA/187	TATAMIS JUDO STAPS	77,40	18,19	59,21	14/02/2013	8		Réforme
SIUA/187	TATAMIS JUDO STAPS	77,40	18,19	59,21	14/02/2013	8		Réforme
SIUA/187	TATAMIS JUDO STAPS	77,40	18,19	59,21	14/02/2013	8		Réforme

Société / Numéro SIFAC	Désignation de l'immobilisation	Valeur acquis référence 31/07/2014	Cumul amortissement référence 31/07/2014	Valeur nette comptable référence 31/07/2014	Date d'acquisition	Durée d'amortissement	Numéro de série	Motif fourni
SIUA/187	TATAMIS JUDO STAPS	77,40	18,19	59,21	14/02/2013	8		Réforme
SIUA/187	TATAMIS JUDO STAPS	77,40	18,19	59,21	14/02/2013	8		Réforme
SIUA/187	TATAMIS JUDO STAPS	77,40	18,19	59,21	14/02/2013	8		Réforme
SIUA/187	TATAMIS JUDO STAPS	77,40	18,19	59,21	14/02/2013	8		Réforme
SIUA/187	TATAMIS JUDO STAPS	77,40	18,19	59,21	14/02/2013	8		Réforme
SIUA/187	TATAMIS JUDO STAPS	77,40	18,19	59,21	14/02/2013	8		Réforme
SIUA/187	TATAMIS JUDO STAPS	77,40	18,19	59,21	14/02/2013	8		Réforme
SIUA/187	TATAMIS JUDO STAPS	77,40	18,19	59,21	14/02/2013	8		Réforme
SIUA/187	TATAMIS JUDO STAPS	77,40	18,19	59,21	14/02/2013	8		Réforme
SIUA/187	TATAMIS JUDO STAPS	77,40	18,19	59,21	14/02/2013	8		Réforme
SIUA/187	TATAMIS JUDO STAPS	77,40	18,19	59,21	14/02/2013	8		Réforme
SIUA/187	TATAMIS JUDO STAPS	77,40	18,19	59,21	14/02/2013	8		Réforme
SIUA/187	TATAMIS JUDO STAPS	77,40	18,19	59,21	14/02/2013	8		Réforme
SIUA/187	TATAMIS JUDO STAPS	77,40	18,19	59,21	14/02/2013	8		Réforme
SIUA/187	TATAMIS JUDO STAPS	77,40	18,19	59,21	14/02/2013	8		Réforme
SIUA/187	TATAMIS JUDO STAPS	77,40	18,19	59,21	14/02/2013	8		Réforme
SIUA/187	TATAMIS JUDO STAPS	77,40	18,19	59,21	14/02/2013	8		Réforme
SIUA/187	TATAMIS JUDO STAPS	77,40	18,19	59,21	14/02/2013	8		Réforme
SIUA/187	TATAMIS JUDO STAPS	77,40	18,19	59,21	14/02/2013	8		Réforme
SIUA/187	TATAMIS JUDO STAPS	77,40	18,19	59,21	14/02/2013	8		Réforme
SIUA/187	TATAMIS JUDO STAPS	77,40	18,19	59,21	14/02/2013	8		Réforme
SIUA/187	TATAMIS JUDO STAPS	77,40	18,19	59,21	14/02/2013	8		Réforme
SIUA/187	TATAMIS JUDO STAPS	77,40	18,19	59,21	14/02/2013	8		Réforme
SIUA/187	TATAMIS JUDO STAPS	77,40	18,19	59,21	14/02/2013	8		Réforme
SIUA/187	TATAMIS JUDO STAPS	77,40	18,19	59,21	14/02/2013	8		Réforme
SIUA/187	TATAMIS JUDO STAPS	77,40	18,19	59,21	14/02/2013	8		Réforme
SIUA/187	TATAMIS JUDO STAPS	77,40	18,19	59,21	14/02/2013	8		Réforme
SIUA/187	TATAMIS JUDO STAPS	77,40	18,19	59,21	14/02/2013	8		Réforme
SIUA/187	TATAMIS JUDO STAPS	77,40	18,19	59,21	14/02/2013	8		Réforme
SIUA/187	TATAMIS JUDO STAPS	77,40	18,19	59,21	14/02/2013	8		Réforme
SIUA/187	TATAMIS JUDO STAPS	77,40	18,19	59,21	14/02/2013	8		Réforme
SIUA/187	TATAMIS JUDO STAPS	77,40	18,19	59,21	14/02/2013	8		Réforme
SIUA/187	TATAMIS JUDO STAPS	77,40	18,19	59,21	14/02/2013	8		Réforme
SIUA/187	TATAMIS JUDO STAPS	77,40	18,19	59,21	14/02/2013	8		Réforme
SIUA/187	TATAMIS JUDO STAPS	77,40	18,19	59,21	14/02/2013	8		Réforme
SIUA/187	TATAMIS JUDO STAPS	77,40	18,19	59,21	14/02/2013	8		Réforme
SIUA/187	TATAMIS JUDO STAPS	77,40	18,19	59,21	14/02/2013	8		Réforme
SIUA/187	TATAMIS JUDO STAPS	77,40	18,19	59,21	14/02/2013	8		Réforme
SIUA/187	TATAMIS JUDO STAPS	77,40	18,19	59,21	14/02/2013	8		Réforme
SIUA/187	TATAMIS JUDO STAPS	77,40	18,19	59,21	14/02/2013	8		Réforme
SIUA/187	TATAMIS JUDO STAPS	77,40	18,19	59,21	14/02/2013	8		Réforme
SIUA/187	TATAMIS JUDO STAPS	77,40	18,19	59,21	14/02/2013	8		Réforme
SIUA/187	TATAMIS JUDO STAPS	77,40	18,19	59,21	14/02/2013	8		Réforme
SIUA/187	TATAMIS JUDO STAPS	77,40	18,19	59,21	14/02/2013	8		Réforme
SIUA/187	TATAMIS JUDO STAPS	77,40	18,19	59,21	14/02/2013	8		Réforme
SIUA/187	TATAMIS JUDO STAPS	77,40	18,19	59,21	14/02/2013	8		Réforme
SIUA/187	TATAMIS JUDO STAPS	77,40	18,19	59,21	14/02/2013	8		Réforme
SIUA/187	TATAMIS JUDO STAPS	77,40	18,19	59,21	14/02/2013	8		Réforme
SIUA/187	TATAMIS JUDO STAPS	77,40	18,19	59,21	14/02/2013	8		Réforme
SIUA/187	TATAMIS JUDO STAPS	77,40	18,19	59,21	14/02/2013	8		Réforme
SIUA/187	TATAMIS JUDO STAPS	77,40	18,19	59,21	14/02/2013	8		Réforme

Société / Numéro SIFAC	Désignation de l'immobilisation	Valeur acquis référence 31/07/2014	Cumul amortissement référence 31/07/2014	Valeur nette comptable référence 31/07/2014	Date d'acquisition	Durée d'amortissement	Numéro de série	Motif fourni
SIUA/187	TATAMIS JUDO STAPS	77,40	18,19	59,21	14/02/2013	8		Réforme
SIUA/187	TATAMIS JUDO STAPS	77,40	18,19	59,21	14/02/2013	8		Réforme
SIUA/25	AERATEUR PORTE 3 POINTS	3 495,85	3 495,85	-	15/03/2001	7		Réforme
SIUA/26	SABLEUSE ROCHE	5 175,18	5 175,18	-	15/03/2001	7		Réforme
SIUA/27	AUTOLAVEUSE	2 273,89	2 273,89	-	15/03/2001	7		Réforme
SIUA/31	MICRO ORD INTERSED PENTIUM III 1000	3 871,54	3 871,54	-	01/07/2001	5		Réforme
SIUA/33	COMBIMAT 300E => AUTOLAVEUSE	2 243,77	2 243,77	-	01/10/2001	7		Réforme
SIUA/35	AUTOLAVEUSE 5 300T - M5300562	8 204,81	8 204,81	-	15/02/2002	7		Réforme
SIUA/36	541539	8 915,32	8 915,32	-	20/04/2002	6		Réforme
SIUA/39	PENTIUM IV	2 185,00	2 185,00	-	01/10/2002	5		Réforme
SIUA/4	BALAYEUSE SW750	2 392,00	2 392,00	-	01/02/2009	5	9084701010	Réforme
SIUA/42	AUTOLAVEUSE TENNANT 7100	18 179,20	18 179,20	-	20/03/2003	7		Réforme
SIUA/43	KANGOO 1.9 D -65RNC/307CNE92	6 700,00	6 700,00	-	24/02/2004	6		Réforme
SIUA/45	OPTILEX GX270-CHASSIS SMALL DESKT	772,14	772,14	-	23/04/2004	5		Réforme
SIUA/46	AUTOLAVEUSE TWIN 40	8 330,14	8 330,14	-	12/03/2004	7		Réforme
SIUA/48	AUTOLAVEUSE 5520 TENNANT	7 295,60	7 295,60	-	01/09/2004	7		Réforme
SIUA/50	BA600S/9087034020	14 356,25	14 356,25	-	01/09/2005	7		Réforme
SIUA/53	170611-IMPRIMANTE	1 417,62	1 417,62	-	19/12/2005	5		Réforme
SIUA/54	ENROULEUR V?IN MAJARD OLYMPE 2300 R20	5 142,80	5 142,80	-	20/04/2006	7		Réforme
SIUA/56	KIT VERIFICATION	2 213,82	2 213,82	-	01/11/2006	7		Réforme
SIUA/57	AUTOLAVEUSE	1 972,20	1 972,20	-	01/11/2006	7		Réforme
SIUA/58	REMORQUE DAXARA 218	1 089,01	1 089,01	-	26/11/2006	6		Réforme
SIUA/6	BALAYEUSE SR 1005	5 980,00	5 980,00	-	01/02/2009	5	9084201010	Réforme
SIUA/63	ENROULEUR OLYMPE 2300 R20	5 142,80	5 142,80	-	01/06/2007	7		Réforme
SIUA/65	KANGOO 1.2-16V	7 425,00	7 425,00	-	11/10/2007	6		Réforme
SIUA/66	DEC380 => AUTOLAVEUSE	2 011,67	2 011,67	-	02/11/2007	7		Réforme
SIUA/79	POMPE CALPEDA	6 421,32	5 594,87	826,45	25/11/2008	7		Réforme
SIUA/81	ROBOT PREMIUM 600 COMPLET MAGELLAN	11 373,71	11 373,71	-	03/12/2009	5	PM600-0040	Réforme
SIUA/9	PC AT PENTIUM 200 MMX	2 798,63	2 798,63	-	01/02/1998	5		Réforme
UCBL/10001	24 OPTIPLEX GX270 P4 2.8GHZ	17 934,26	17 934,26	-	01/08/2004	5		Réforme
UCBL/10004	2 OPTIPLEX GX270 P4 2.8GHZ	1 566,28	1 566,28	-	01/08/2004	5		Réforme
UCBL/10006	UNITÚ CENTRALE PENTIUM-4E PRESCOTT 3.0GHZ	2 412,93	2 412,93	-	01/08/2004	5		Réforme
UCBL/10007	IMPRIMANTE LASERJET 2300N	1 093,14	1 093,14	-	01/08/2004	5		Réforme
UCBL/10008	3 IMPRIMANTES LASERJET 2300N	6 415,82	6 415,82	-	01/08/2004	5		Réforme
UCBL/10010	1 OPTIPLEX GX270 P4 2.8 GHZ	878,82	878,82	-	01/08/2004	5		Réforme
UCBL/10012	18 OPTIPLEX GX270 P4 2.8GHZ	13 450,69	13 450,69	-	01/08/2004	5		Réforme
UCBL/10013	COOLSCOPE	17 454,01	17 454,01	-	01/11/2004	7		Réforme
UCBL/10014	50 OPTIPLEX GX270 P4 2.8GHZ	37 363,04	37 363,04	-	01/08/2004	5		Réforme
UCBL/10015	29 OPTIPLEX GX270 P4 2.8GHZ	21 670,56	21 670,56	-	01/08/2004	5		Réforme
UCBL/10016	50 OPTIPLEX GX270 P4 2.8GHZ	37 363,04	37 363,04	-	01/08/2004	5		Réforme
UCBL/10018	22 OPTIPLEX GX270 P4 2.8GHZ	16 439,74	16 439,74	-	01/08/2004	5		Réforme
UCBL/10019	AUTOLAVEUR G7882 CD	10 264,87	10 264,87	-	01/09/2004	7		Réforme
UCBL/10020	MULTIMETRE NUMERIQUE	429,37	429,37	-	01/06/2004	7		Réforme
UCBL/10020	MULTIMETRE NUMERIQUE	429,36	429,36	-	01/06/2004	7		Réforme
UCBL/10021	2 OPTIPLEX GX270 P4 2.8 GHZ	1 721,76	1 721,76	-	01/08/2004	5		Réforme
UCBL/10022	2 CARTES ACQUISITION RAPIDE SYSAM PCI+BOITIER BORA	1 968,62	1 968,62	-	01/07/2004	5		Réforme
UCBL/10023	22 OPTIPLEX GX270 P4 2.8GHZ	16 439,74	16 439,74	-	01/08/2004	5		Réforme
UCBL/10025	15 OPTIPLEX GX270 P4 2.8GHZ	11 208,91	11 208,91	-	01/08/2004	5		Réforme
UCBL/10029	20 MONITEURS 17P COULEUR PHILIPS 107T51	3 432,52	3 432,52	-	01/10/2004	5		Réforme
UCBL/1003	LATITUDE E4300	5 506,38	5 506,38	-	15/10/2009	5	FWCKH4J + GWCKH4.	Réforme
UCBL/10030	20 PC OPTIPLEX GX 270 P4 2.8GHZ	14 945,22	14 945,22	-	01/10/2004	5		Réforme

Société / Numéro SIFAC	Désignation de l'immobilisation	Valeur acquis référence 31/07/2014	Cumul amortissement référence 31/07/2014	Valeur nette comptable référence 31/07/2014	Date d'acquisition	Durée d'amortissement	Numéro de série	Motif fourni
UCBL/10038	MULTIMETRE NUMERIQUE	429,38	429,38	-	01/07/2004	7		Réforme
UCBL/10038	MULTIMETRE NUMERIQUE	429,36	429,36	-	01/07/2004	7		Réforme
UCBL/10038	MULTIMETRE NUMERIQUE	429,36	429,36	-	01/07/2004	7		Réforme
UCBL/10038	MULTIMETRE NUMERIQUE	429,36	429,36	-	01/07/2004	7		Réforme
UCBL/10038	MULTIMETRE NUMERIQUE	429,36	429,36	-	01/07/2004	7		Réforme
UCBL/10038	MULTIMETRE NUMERIQUE	429,36	429,36	-	01/07/2004	7		Réforme
UCBL/10040	OSCILLOSCOPE MEGAZOOM	2 339,38	2 339,38	-	01/07/2004	7		Réforme
UCBL/10042	2 OPTIPLEX GX270	1 494,52	1 494,52	-	01/07/2004	5		Réforme
UCBL/10043	ADJONCTION DE 10TERMINAUX SUR RÚSEAU RADIO EXISTAN	13 328,22	13 328,22	-	01/10/2004	10		Réforme
UCBL/10044	MANOMETRE NUMERIQUE DIFFERENTIEL	429,70	429,70	-	01/07/2004	7		Réforme
UCBL/10044	MANOMETRE NUMERIQUE DIFFERENTIEL	429,74	429,74	-	01/07/2004	7		Réforme
UCBL/10044	MANOMETRE NUMERIQUE DIFFERENTIEL	429,74	429,74	-	01/07/2004	7		Réforme
UCBL/10044	MANOMETRE NUMERIQUE DIFFERENTIEL	429,74	429,74	-	01/07/2004	7		Réforme
UCBL/10044	MANOMETRE NUMERIQUE DIFFERENTIEL	429,74	429,74	-	01/07/2004	7		Réforme
UCBL/10044	MANOMETRE NUMERIQUE DIFFERENTIEL	429,74	429,74	-	01/07/2004	7		Réforme
UCBL/10044	MANOMETRE NUMERIQUE DIFFERENTIEL	429,74	429,74	-	01/07/2004	7		Réforme
UCBL/10044	MANOMETRE NUMERIQUE DIFFERENTIEL	429,74	429,74	-	01/07/2004	7		Réforme
UCBL/10046	PORTATIF GP 380 UHF	1 095,54	1 095,54	-	01/10/2004	10		Réforme
UCBL/10047	20 PC OPTIPLEX GX270 P4 2.8GHZ	15 662,82	15 662,82	-	01/11/2004	5		Réforme
UCBL/10048	6 PC OPTIPLEX GX280 P4 520	5 090,65	5 090,65	-	01/11/2004	5		Réforme
UCBL/1005	MICRO ORDINATEURDE	988,02	988,02	-	02/06/2009	5	R2090064	Réforme
UCBL/10051	2 CAMESCOPES PANASONIC NV65120	2 104,96	2 104,96	-	01/08/2004	7		Réforme
UCBL/10053	EPSON 74 XGA 2000 LUMENS	4 712,24	4 712,24	-	01/08/2004	7		Réforme
UCBL/10053	EPSON 74 XGA 2000 LUMENS	4 712,24	4 712,24	-	01/08/2004	7		Réforme
UCBL/10053	EPSON 74 XGA 2000 LUMENS	4 712,24	4 712,24	-	01/08/2004	7		Réforme
UCBL/10053	EPSON 74 XGA 2000 LUMENS	4 712,24	4 712,24	-	01/08/2004	7		Réforme
UCBL/10054	1 SYSTEME RAID EXTERNE RAA-8R 2000GO BRUTS	7 043,12	7 043,12	-	01/11/2004	5		Réforme
UCBL/10055	PHOTOCOPIEUR BROTHER MFC 8420	995,16	995,16	-	01/08/2004	10		Réforme
UCBL/10057	1 LATITUDE X300 1.2GHZ	1 722,24	1 722,24	-	01/08/2004	5		Réforme
UCBL/10058	3 FILTRES STEREOSCOPIQUES 17	8 970,00	8 970,00	-	01/10/2004	7		Réforme
UCBL/10061	GENERATEUR	1 539,49	1 539,49	-	01/08/2004	5		Réforme
UCBL/10062	TRANSDUCTEUR ISOTONIQUE	1 498,78	1 498,78	-	01/10/2004	7		Réforme
UCBL/10064	DISQUES DURS+LECTEURS DE DVD	2 444,98	2 444,98	-	01/12/2004	5		Réforme
UCBL/10067	9 IMPRIMANTES EVOLYS DUALYS	40 403,27	40 403,27	-	01/10/2004	5		Réforme
UCBL/1007	DIAMOND ANVIL, TYPE LA, STANDARD DESIGN	2 460,53	1 927,01	533,52	09/07/2009	7		Réforme
UCBL/10071	REGULATEUR DEBIT MASSIQUE 5850_TR	2 759,73	2 759,73	-	01/08/2004	7		Réforme
UCBL/10077	4 LATITUDE D800 PENTIUM M 735	8 944,66	8 944,66	-	01/12/2004	5		Réforme
UCBL/10078	MODULE BARCOD,LOGICIEL AGESS,3 LECTEURS SPT 1550	4 784,00	4 784,00	-	01/12/2004	5		Réforme
UCBL/10079	FOUR TEMPERATURE PROGRAMMABLE	8 318,18	8 318,18	-	01/11/2004	7		Réforme
UCBL/10080	11 OPTIPLEX GX280	9 930,15	9 930,15	-	01/12/2004	5		Réforme
UCBL/10081	UNITE DE CONTRÈLE DE COURANT CB1/D3	1 788,02	1 788,02	-	01/10/2004	7		Réforme
UCBL/10082	15 LATITUDE D505 PENTIUM M 725	22 881,57	22 881,57	-	01/12/2004	5		Réforme
UCBL/10083	20 OPTIPLEX GX280 P4 520	15 796,77	15 796,77	-	01/12/2004	5		Réforme
UCBL/10084	1 LATITUDE D400 PENTIUM M 725	2 098,98	2 098,98	-	01/12/2004	5		Réforme
UCBL/10087	HPLC CHAINE 1100 AGILENT TECHNOLOGIES	17 933,64	17 933,64	-	01/10/2004	7		Réforme
UCBL/10088	APPAREIL DE CONTR¶LE DE DÚSINTÚGRATION	3 617,00	3 617,00	-	01/10/2004	7		Réforme
UCBL/10090	OPTIPLEX GX280 P4 520	957,28	957,28	-	01/01/2005	5		Réforme
UCBL/10093	ANALYSEUR DE TEXTURE	20 792,46	20 792,46	-	01/02/2005	7		Réforme
UCBL/10097	SPECTROMÞTRE FTIR AVEC ACCESSOIRES	30 245,64	30 245,64	-	01/02/2005	7		Réforme
UCBL/101	MSA-6 : AMPLIFICATEUR/ CONDITIONNEUR DE SIGNAUX	4 078,36	3 273,86	804,50	20/05/2009	7	MSA-6	Réforme
UCBL/10119	MICRO POWER BOOK APPLE	2 803,90	2 803,90	-	01/08/2005	5		Réforme
UCBL/1013	MATERIEL INFORMATIQUE LOT 2 STATIONS DE	1 449,29	1 449,29	-	23/11/2009	5	0942/CC09102	Réforme

Société / Numéro SIFAC	Désignation de l'immobilisation	Valeur acquis référence 31/07/2014	Cumul amortissement référence 31/07/2014	Valeur nette comptable référence 31/07/2014	Date d'acquisition	Durée d'amortissement	Numéro de série	Motif fourni
UCBL/1014	LATITUDE E6500:INTEL CORE 2 DUO	2 195,69	2 195,69	-	13/11/2009	5	1F8QJ4J	Réforme
UCBL/10142	GENERATEUR DE FONCTION	1 678,49	1 678,49	-	01/02/2005	7		Réforme
UCBL/10152	ANALYSEUR FFT	11 960,00	11 960,00	-	01/05/2005	7		Réforme
UCBL/10161	3 ACCELERATEURS	1 714,59	1 714,59	-	01/08/2005	7		Réforme
UCBL/10162	BALANCE TALENT	2 112,14	2 112,14	-	01/10/2005	7		Réforme
UCBL/1017	MATERIEL INFORMATIQUE LOT 7 POWER PC	1 304,01	1 304,01	-	30/09/2009	5	SVM9369R10TH	Réforme
UCBL/10173	ENSEMBLE POUR COMPAGE AUTOMATIQUE	12 169,52	12 169,52	-	01/11/2005	7		Réforme
UCBL/10185	SWITCH	1 744,45	1 744,45	-	01/12/2005	5		Réforme
UCBL/10186	OSCILLOSCOPE	1 216,33	1 216,33	-	01/12/2005	7		Réforme
UCBL/10187	APPAREIL A ULTRASONS NUMERIQUES EPOCH LT	9 609,86	9 609,86	-	01/12/2005	7		Réforme
UCBL/1019	MATERIEL INFORMATIQUE LOT 7 POWER PC	1 304,01	1 304,01	-	30/09/2009	5	SVM937A2JOTH	Réforme
UCBL/10196	SYSTEME ACQUISITION DE DONNEES	5 166,22	5 166,22	-	01/01/2006	7		Réforme
UCBL/10199	ELEMENT INFRASTUCTURE	4 887,96	4 887,96	-	01/01/2006	5		Réforme
UCBL/1020	MATERIEL INFORMATIQUE LOT 7 POWER PC	1 304,01	1 304,01	-	30/09/2009	5	SVM937A2LOTH	Réforme
UCBL/10200	SYSTEM PRICE	26 588,63	26 588,63	-	01/02/2005	7		Réforme
UCBL/10211	STATION MONTAGE VIDÚO IMAC 20P G5 2.0/512/250/SP	3 806,09	3 806,09	-	01/10/2005	5		Réforme
UCBL/10217	MICRO ORDINATEUR OPTIPLEX GX620 DELL PC TYPE BUREA	891,02	891,02	-	01/10/2005	5		Réforme
UCBL/10222	RETROPROJECTEUR 3M MODÞLE 2660, VIDEOPROJECTEUR SV	1 193,61	1 193,61	-	01/12/2005	7		Réforme
UCBL/10226	ORDINATEURS PORTABLES LATITUDE D810 ATI X 600 PM 7	4 402,48	4 402,48	-	01/01/2006	5		Réforme
UCBL/10227	ORDINATEUR PORTABLE DELL PRECISION 380. INTEL PENT	3 247,14	3 247,14	-	01/01/2006	5		Réforme
UCBL/1023	MATERIEL INFORMATIQUE LOT 7 POWER PC	1 304,01	1 304,01	-	30/09/2009	5	SVM937A2FOTH	Réforme
UCBL/10233	FOUR GELAIR DRYER	1 062,91	1 062,91	-	01/03/2005	7		Réforme
UCBL/10234	MATERIEL SCIENT. FILTRATION D'EAU ELGA	4 886,44	4 886,44	-	01/03/2005	7		Réforme
UCBL/10236	LIT FLUIDISÚ AEROMATIC STREA 1	40 664,00	40 664,00	-	01/05/2005	7		Réforme
UCBL/10237	ORDINATEUR PC AIXTENSIONS P4.530 +LECTEUR GRAVEUR	1 082,74	1 082,74	-	01/04/2005	5		Réforme
UCBL/10238	ENSEMBLE INFORMATIQUE MACINTOSH	4 643,24	4 643,24	-	01/04/2005	5		Réforme
UCBL/10239	2 STATIONS DE TRAVAIL PENTIUM 4. 530 AIXTENSIONQ	2 134,74	2 134,74	-	01/05/2005	5		Réforme
UCBL/1024	MATERIEL INFORMATIQUE LOT 7 POWER PC	1 304,01	1 304,01	-	30/09/2009	5	SCM937A2POTH	Réforme
UCBL/10240	MASTERCYCLER EP GRADIENT	8 264,96	8 264,96	-	01/05/2005	7		Réforme
UCBL/1025	IMAC 20"	1 304,01	1 304,01	-	30/09/2009	5	SVM9368XMOTH	Réforme
UCBL/10255	ORDINATEUR PORTABLE D410 PENTIUM M PROCESSOR 740	1 333,54	1 333,54	-	01/11/2005	5		Réforme
UCBL/1026	MATERIEL INFORMATIQUE LOT 7 POWER PC	1 304,01	1 304,01	-	30/09/2009	5	SVM9368N10TH	Réforme
UCBL/10265	ETUVE UFB500 108L	1 707,71	1 707,71	-	01/11/2005	7		Réforme
UCBL/10266	DEGAZEUR A MEMBRANE EN LIGNE 1100 ACCESSOIRS ET CA	4 223,32	4 223,32	-	01/11/2005	7		Réforme
UCBL/10267	GROUPE DE POMPAGE AUTO 33L	3 588,00	3 588,00	-	01/12/2005	7		Réforme
UCBL/1027	MATERIEL INFORMATIQUE LOT 7 POWER PC	1 304,01	1 304,01	-	30/09/2009	5	SVM9369R70TH	Réforme
UCBL/10270	MACHINE A COMPRIMER	11 958,80	11 958,80	-	01/11/2005	7		Réforme
UCBL/10271	SORBONNE DE MANIPULATION	16 956,64	16 956,64	-	01/11/2005	7		Réforme
UCBL/10275	ORDINATEUR D810 ATI X600 PM 740	1 778,45	1 778,45	-	01/11/2005	5		Réforme
UCBL/10276	ORDINATEUR PORTABLE DELL LATITUDE D810 ATI X600 PM	1 697,12	1 697,12	-	01/11/2005	5		Réforme
UCBL/1028	MATERIEL INFORMATIQUE LOT 7 POWER PC	1 304,01	1 304,01	-	30/09/2009	5	SVM9369R80TH	Réforme
UCBL/10281	IMPRIMANTE LASER N/B A4 A3 HP 8150N	3 434,31	3 434,31	-	01/12/2005	5		Réforme
UCBL/10284	POMPE POUR MICRODIALYSE	3 170,13	3 170,13	-	01/11/2005	7		Réforme
UCBL/10286	PHOTOCOPIEUR RICOH AFICIO 2018	2 445,35	2 241,65	203,70	01/11/2005	10		Réforme
UCBL/10289	ORDINATEUR DELL POWER EDGE 42U RACK 4210	6 209,63	6 209,63	-	01/12/2005	5		Réforme
UCBL/10291	POSTE ANESTHESIE SECURISE POUR PETITS ANIMAUX	11 169,65	11 169,65	-	01/12/2005	7		Réforme
UCBL/10293	POMPE A VIDE A MEMBRANNE	1 413,67	1 413,67	-	01/12/2005	7		Réforme
UCBL/10295	ORDINATEUR DELL D610 ATI	1 794,00	1 794,00	-	01/12/2005	5		Réforme
UCBL/10296	SPECTROPHOTOMETRE JENWAY6300	2 315,16	2 315,16	-	01/01/2006	7		Réforme
UCBL/10298	PHOTOMETRE DE FLAMME AUTOMATIQUE MODEL 9430 + IMPR	4 896,90	4 896,90	-	01/01/2006	7		Réforme
UCBL/10302	MICRO ORDINATEUR PORTABLE LATITUDE D410	1 373,01	1 373,01	-	01/01/2006	5		Réforme

Société / Numéro SIFAC	Désignation de l'immobilisation	Valeur acquis référence 31/07/2014	Cumul amortissement référence 31/07/2014	Valeur nette comptable référence 31/07/2014	Date d'acquisition	Durée d'amortissement	Numéro de série	Motif fourni
UCBL/10303	UNITE CENTRALE ATHLON 64 3000+ PLUS OPTIONS	1 383,77	1 383,77	-	01/01/2006	5		Réforme
UCBL/1031	MATERIEL INFORMATIQUE LOT 7 POWER PC	1 304,01	1 304,01	-	30/09/2009	5	SVM9368Y70TH	Réforme
UCBL/10312	MICRO ORDINATEUR PORTABLE FUTJI-SIEMENS S7010	2 231,74	2 231,74	-	01/03/2005	5		Réforme
UCBL/10313	IMPRIMANTE COULEUR	1 859,78	1 859,78	-	01/04/2005	5		Réforme
UCBL/10314	ORDINATEUR PORTALBE	1 350,28	1 350,28	-	01/04/2005	5		Réforme
UCBL/10315	ORDINATEUR PORTABLE	1 419,65	1 419,65	-	01/05/2005	5		Réforme
UCBL/10316	VIDEOPROJECTEUR EMP745	3 850,16	3 850,16	-	01/05/2005	7		Réforme
UCBL/10317	PORTABLE HP NC 8000	1 733,00	1 733,00	-	01/05/2005	5		Réforme
UCBL/10319	MICRO ORDINATEUR PORTABLE	1 070,42	1 070,42	-	01/11/2005	5		Réforme
UCBL/10320	ORDINATEUR PORTABLE	3 489,93	3 489,93	-	01/11/2005	5		Réforme
UCBL/10321	ORDINATEUR PORTALBE	1 584,70	1 584,70	-	01/11/2005	5		Réforme
UCBL/10324	ORDINATEUR PORTABLE MAC	2 591,61	2 591,61	-	01/12/2005	5		Réforme
UCBL/10326	CLIMATISEURS	5 990,00	5 541,81	448,19	01/10/2005	10		Réforme
UCBL/1033	MATERIEL INFORMATIQUE LOT 7 POWER PC	1 304,01	1 304,01	-	30/09/2009	5	SVM9369R00TH	Réforme
UCBL/10331	ORDINATEUR PC PORTABLE	1 604,43	1 604,43	-	01/12/2005	5		Réforme
UCBL/10334	IMPRIMANTE	950,07	950,07	-	01/01/2006	5		Réforme
UCBL/1034	MATERIEL INFORMATIQUE LOT 7 POWER PC	1 304,01	1 304,01	-	30/09/2009	5	SVM9368XDOTH	Réforme
UCBL/10345	CANON FLASH/ CANON EOS	1 465,85	1 465,85	-	01/10/2005	7		Réforme
UCBL/10349	HOEFER MINIVE COMPLETE UNIT	3 386,04	3 386,04	-	01/03/2005	7		Réforme
UCBL/1035	MATERIEL INFORMATIQUE LOT 7 POWER PC	1 304,01	1 304,01	-	30/09/2009	5	SVM9369CAOTH	Réforme
UCBL/10351	ICYCLER THERMAL CYCLER 90W	6 974,18	6 974,18	-	01/03/2005	7		Réforme
UCBL/10354	MÚLANGEUR DE POUDRE 10L 2-25T/MN	6 280,66	6 280,66	-	01/02/2005	7		Réforme
UCBL/10355	PORTACLE NEC VERSA M340	1 350,28	1 350,28	-	01/03/2005	5		Réforme
UCBL/10356	ROTOR STANDARD	281,75	281,75	-	01/03/2005	7		Réforme
UCBL/10358	ORDI PORTABLE LATITUDE X300	2 949,34	2 949,34	-	01/01/2005	5		Réforme
UCBL/10359	TUNNEL SPECIFIQUE	777,40	777,40	-	01/04/2005	7		Réforme
UCBL/1036	MATERIEL INFORMATIQUE LOT 7 POWER PC	1 304,01	1 304,01	-	30/09/2009	5	SVM9369R30TH	Réforme
UCBL/10361	ORDI PENTIUM4-530	923,43	923,43	-	01/03/2005	5		Réforme
UCBL/10362	THERMALCYCLER	4 784,00	4 784,00	-	01/04/2005	7		Réforme
UCBL/10363	ORDI PORTABLE	1 979,38	1 979,38	-	01/04/2005	5		Réforme
UCBL/10364	MATERIEL SPECIFIQUE RMN	11 960,00	11 960,00	-	01/05/2005	7		Réforme
UCBL/10365	ORDI POWER-MAC IMAC G5	4 115,91	4 115,91	-	01/04/2005	5		Réforme
UCBL/10365	ORDI POWER-MAC IMAC G5	4 115,92	4 115,92	-	01/04/2005	5		Réforme
UCBL/10366	ORDI PORTABLE TOSHIBA QOSMIO G10-126	3 347,60	3 347,60	-	01/05/2005	5		Réforme
UCBL/10367	MASTERCYCLER EP GRADIENT	9 739,03	9 739,03	-	01/05/2005	7		Réforme
UCBL/10368	SPIRALAIR PRODUCTION AIR COMPRIMÚ	8 132,80	8 132,80	-	01/05/2005	7		Réforme
UCBL/1037	MATERIEL INFORMATIQUE LOT 7 POWER PC	1 304,01	1 304,01	-	30/09/2009	5	SVM937A2KOTH	Réforme
UCBL/10370	ELECTRO MYOGRAM AMPLIFIER	1 778,70	1 778,70	-	01/05/2005	7		Réforme
UCBL/10371	ONDULEUR 2S SYRIUS SPVS 5	4 769,65	4 769,65	-	01/05/2005	7		Réforme
UCBL/10372	VIDÚOPROJECTEUR EMP745 2500 LUMENS	3 313,16	3 313,16	-	01/06/2005	7		Réforme
UCBL/10373	ORDI PORTEABLE NEC VERSA P520D	2 008,08	2 008,08	-	01/06/2005	5		Réforme
UCBL/10374	PORTABLE HP NC8000	1 884,18	1 884,18	-	01/06/2005	5		Réforme
UCBL/10375	IMPRIMANTE Q5958A*401	948,43	948,43	-	01/07/2005	5		Réforme
UCBL/10376	SYSTEM CHEMICOD XRS PC	26 312,00	26 312,00	-	01/05/2005	7		Réforme
UCBL/10377	PORTABLE HP NW8240	4 126,20	4 126,20	-	01/07/2005	5		Réforme
UCBL/10378	POWERBOOK G4 MAC	2 716,00	2 716,00	-	01/07/2005	5		Réforme
UCBL/10379	PORTABLE DELL LATITUDE D610 ATI	1 877,72	1 877,72	-	01/07/2005	5		Réforme
UCBL/1038	MATERIEL INFORMATIQUE LOT 7 POWER PC	1 304,01	1 304,01	-	30/09/2009	5	SVM9369C70TH	Réforme
UCBL/10380	PORTABLE DELL LATITUDE D510 PENTIUM M730	1 154,14	1 154,14	-	01/07/2005	5		Réforme
UCBL/10381	FOUR DE RÚACTION 40 Ó 140?C	5 836,48	5 836,48	-	01/08/2005	7		Réforme
UCBL/10382	CUVE ÚLECTROPHORÞSE DOUBLE 18 X 24CM SE660 BASIC	2 521,22	2 521,22	-	01/09/2005	7		Réforme

Société / Numéro SIFAC	Désignation de l'immobilisation	Valeur acquis référence 31/07/2014	Cumul amortissement référence 31/07/2014	Valeur nette comptable référence 31/07/2014	Date d'acquisition	Durée d'amortissement	Numéro de série	Motif fourni
UCBL/10383	PORTABLE HP NC 8230	1 746,64	1 746,64	-	01/09/2005	5		Réforme
UCBL/10383	PORTABLE HP NC 8230	1 746,64	1 746,64	-	01/09/2005	5		Réforme
UCBL/10384	PORTABLE DELL LATITUDE D610 ATI XGA	1 426,83	1 426,83	-	01/09/2005	5		Réforme
UCBL/10385	PORTABLE DELL LATITUDE X1 INTEL PENTIUM M 733	1 554,80	1 554,80	-	01/09/2005	5		Réforme
UCBL/10386	PORTABLE SONY VAIO S3HP	1 996,12	1 996,12	-	01/10/2005	5		Réforme
UCBL/10387	ALPHA OMEGA MCP+16 MODULAR SYSTEM	12 760,00	12 760,00	-	01/08/2005	7		Réforme
UCBL/10388	ORDINATEUR POWERMAC G5	2 170,98	2 170,98	-	01/09/2005	5		Réforme
UCBL/1039	MATERIEL INFORMATIQUE LOT 7 POWER PC	1 304,01	1 304,01	-	30/09/2009	5	SVM9369CDOTH	Réforme
UCBL/10392	MACHINE Ó PAILLETTES	3 114,38	3 114,38	-	01/10/2005	7		Réforme
UCBL/10393	ORDINATEUR PORTABLE	1 249,82	1 249,82	-	01/10/2005	5		Réforme
UCBL/10394	PORTABLE	3 003,15	3 003,15	-	01/10/2005	5		Réforme
UCBL/10394	PORTABLE	3 003,16	3 003,16	-	01/10/2005	5		Réforme
UCBL/10397	APLE IPOD PHOTO	951,89	951,89	-	01/10/2005	5		Réforme
UCBL/10398	CHANNELS MODULE FOR MCP MODULAR SYSTEM ALPHA OMEGA	11 025,00	11 025,00	-	01/10/2005	7		Réforme
UCBL/1040	MATERIEL INFORMATIQUE LOT 7 POWER PC	1 304,01	1 304,01	-	30/09/2009	5	SVM9368Y40TH	Réforme
UCBL/10403	LATITUDE D410 PENTIUM M PROCESSOR 740	4 597,13	4 597,13	-	01/12/2005	5		Réforme
UCBL/10404	CONGELATEUR ARMOIRE 14 TIROIRS	1 342,39	1 342,39	-	01/11/2005	7		Réforme
UCBL/10404	CONGELATEUR ARMOIRE 14 TIROIRS	1 342,39	1 342,39	-	01/11/2005	7		Réforme
UCBL/10405	SYSTEME SPEEDVAC	10 366,49	10 366,49	-	01/12/2005	7		Réforme
UCBL/10406	SYSTEME SPEEDVAC ACCESSOIRE	93,32	93,32	-	01/12/2005	7		Réforme
UCBL/10407	UC ATHLON-64 3000+	797,74	797,74	-	01/12/2005	5		Réforme
UCBL/10407	UC ATHLON-64 3000+	797,73	797,73	-	01/12/2005	5		Réforme
UCBL/10407	UC ATHLON-64 3000+	797,73	797,73	-	01/12/2005	5		Réforme
UCBL/10409	ORDINATEUR MAC	3 501,76	3 501,76	-	01/11/2005	5		Réforme
UCBL/10411	RÚFRIGÚRÚ VENTILÚ 413L	1 023,30	1 023,30	-	01/01/2006	7		Réforme
UCBL/10412	NANODROP SPECTROPHOTOMÞTRE	13 156,00	13 156,00	-	01/01/2006	7		Réforme
UCBL/10415	AUTOCLAVE LABOSTER 90LITRES	9 490,49	9 490,49	-	01/01/2006	7		Réforme
UCBL/10416	PLATINE RÚFRIGÚRANTE EG1150C	2 116,36	2 116,36	-	01/01/2006	7		Réforme
UCBL/1042	MATERIEL INFORMATIQUE LOT 7 POWER PC	1 304,01	1 304,01	-	30/09/2009	5	SVM9369RBOTH	Réforme
UCBL/10420	INCUBATEUR HERACELL 150L	11 456,13	11 456,13	-	01/02/2006	7		Réforme
UCBL/10421	MATRICE DSI	2 775,00	2 775,00	-	01/12/2005	7		Réforme
UCBL/10422	BRENDEL-VITRON TISSUE SCLICER	5 550,50	5 550,50	-	01/01/2006	7		Réforme
UCBL/10423	KRUMDIECK TISSUE SLICER MD4000-01	23 413,26	23 413,26	-	01/01/2006	7		Réforme
UCBL/10424	IMPRIMANTE HP COLOR LASERJET	1 477,06	1 477,06	-	01/02/2005	5		Réforme
UCBL/10425	CENTRIFUGEUSE AVEC ROTOR 5415D	1 471,08	1 471,08	-	01/01/2005	7		Réforme
UCBL/10426	PORTABLE NEC VERSA 9940	1 303,64	1 303,64	-	01/03/2005	5		Réforme
UCBL/10427	PORTABLE HP NC 8000	1 580,39	1 580,39	-	01/04/2005	5		Réforme
UCBL/10428	PC PORTABLE TOSHIBA QOSMIO F10-132	2 631,20	2 631,20	-	01/04/2005	5		Réforme
UCBL/10429	PHOTOCOPIEUR RICOH 2022 NUMERIQUE	3 677,23	3 677,23	-	01/01/2005	10		Réforme
UCBL/1043	MATERIEL INFORMATIQUE LOT 7 POWER PC	1 304,01	1 304,01	-	30/09/2009	5	SVM9369210TH	Réforme
UCBL/10430	MICRO ORDINATEUR	1 026,17	1 026,17	-	01/05/2005	5		Réforme
UCBL/10432	ORDINATEUR PORTABLE INSPIRON 9300	1 925,56	1 925,56	-	01/05/2005	5		Réforme
UCBL/10436	CAMESCOPE NUMERIQUE CANON MVX3I	1 420,85	1 420,85	-	01/05/2005	7		Réforme
UCBL/10438	ORDINATEUR LATITUDE PENTIUM M730	3 217,84	3 217,84	-	01/09/2005	5		Réforme
UCBL/1044	MATERIEL INFORMATIQUE LOT 7 POWER PC	1 304,01	1 304,01	-	30/09/2009	5	SVM9369R40TH	Réforme
UCBL/10442	INTEL PENTIUM M733	1 886,09	1 886,09	-	01/11/2005	5		Réforme
UCBL/10443	PENTIUM M PROCESSOR 740	2 400,95	2 400,95	-	01/11/2005	5		Réforme
UCBL/10444	OPTIPLEX GX620	962,78	962,78	-	01/11/2005	5		Réforme
UCBL/10446	PENTIUM M760	2 033,20	2 033,20	-	01/12/2005	5		Réforme
UCBL/10447	POWEREDGE 2800	3 604,74	3 604,74	-	01/12/2005	5		Réforme
UCBL/1045	MATERIEL INFORMATIQUE LOT 7 POWER PC	1 304,01	1 304,01	-	30/09/2009	5	SVM9369QZOTH	Réforme

Société / Numéro SIFAC	Désignation de l'immobilisation	Valeur acquis référence 31/07/2014	Cumul amortissement référence 31/07/2014	Valeur nette comptable référence 31/07/2014	Date d'acquisition	Durée d'amortissement	Numéro de série	Motif fourni
UCBL/10456	INTEL PENTIUM M733	1 776,06	1 776,06	-	01/12/2005	5		Réforme
UCBL/10458	ORDI. LATITUDE D810 (PORTABLE)	1 923,17	1 923,17	-	01/01/2006	5		Réforme
UCBL/10459	UNITÚ CENTRALE ATHLON	1 534,83	1 534,83	-	01/01/2006	5		Réforme
UCBL/1046	MATERIEL INFORMATIQUE LOT 7 POWER PC	1 304,01	1 304,01	-	18/12/2009	5	SVM9368Y60TH	Réforme
UCBL/10463	POMPE GAYMAR	1 125,16	1 125,16	-	01/02/2005	7		Réforme
UCBL/10465	CIVIERES INOX	11 057,12	11 057,12	-	01/02/2005	7		Réforme
UCBL/10466	STATION SONY PORTABLE	943,64	943,64	-	01/02/2005	5		Réforme
UCBL/10467	RESPIROMETRE THERMOSTATE	5 382,00	5 382,00	-	01/01/2005	7		Réforme
UCBL/10468	ORDINATEUR PENTHIUM	1 734,20	1 734,20	-	01/01/2005	5		Réforme
UCBL/1047	MATERIEL INFORMATIQUE LOT 7 POWER PC	2 021,24	2 021,24	-	30/09/2009	5	SW89349J4642	Réforme
UCBL/10470	MATERIEL SCIENTIFIQUE	8 967,56	8 967,56	-	01/02/2005	7		Réforme
UCBL/10471	ORDINATEUR PC	1 274,94	1 274,94	-	01/02/2005	5		Réforme
UCBL/10472	MANNEQUINS	18 197,14	18 197,14	-	01/02/2005	7		Réforme
UCBL/10473	TETE DE DISTRIBUTION	1 674,40	1 674,40	-	01/02/2005	7		Réforme
UCBL/10475	MATERIEL MINISTAT	3 473,71	3 473,71	-	01/04/2005	7		Réforme
UCBL/10476	MIRO ORDINATEUR PENTHIUM IV	3 025,88	3 025,88	-	01/03/2005	5		Réforme
UCBL/10477	MICRO POWER PC MACINTOSHJ	1 521,42	1 521,42	-	01/04/2005	7		Réforme
UCBL/10478	MATERIEL POUR ESSAIS PROTÚONIQUES	1 489,02	1 489,02	-	01/04/2005	5		Réforme
UCBL/10479	DISPOSTIF FILTRATION VERRE 500 ML	490,84	490,84	-	01/04/2005	7		Réforme
UCBL/1048	MATERIEL INFORMATIQUE LOT 7 POWER PC	2 021,24	2 021,24	-	30/09/2009	5	SW8933EGG642	Réforme
UCBL/10482	INSTRUMENTS CHIRURGICAUX	1 258,96	1 258,96	-	01/03/2005	7		Réforme
UCBL/10483	TETES DE MANNEQUINS	5 285,30	5 285,30	-	01/04/2005	7		Réforme
UCBL/10484	BATTEUR 60 LITRES	2 478,40	2 478,40	-	01/06/2005	7		Réforme
UCBL/10485	AMPLI ELECTROCARDIOGRAMME	1 291,08	1 291,08	-	01/06/2005	7		Réforme
UCBL/10486	LOGICIEL SCIENTIFIQUE	24 988,84	24 988,84	-	01/05/2005	7		Réforme
UCBL/10487	LOGICIEL SCIENTIFIQUE II BASIC	20 069,00	20 069,00	-	01/05/2005	7		Réforme
UCBL/10489	RESONATEUR MINI IMAGERIE	13 892,74	13 892,74	-	01/08/2005	7		Réforme
UCBL/1049	MATERIEL INFORMATIQUE LOT 7 POWER PC	2 021,24	2 021,24	-	30/09/2009	5	SW8933EGK642	Réforme
UCBL/10490	ORDINATEUR	2 093,00	2 093,00	-	01/08/2005	5		Réforme
UCBL/10491	MONITEUR	5 907,64	5 907,64	-	01/09/2005	5		Réforme
UCBL/10492	LOGICIELS	2 037,98	2 037,98	-	01/08/2005	5		Réforme
UCBL/10493	STIMULATEUR	4 943,07	4 943,07	-	01/11/2005	7		Réforme
UCBL/10494	MATERIEL MAGNA PURE	35 880,00	35 880,00	-	01/11/2005	7		Réforme
UCBL/10495	MATERIEL PSM AVEC UV INTEGRÚ	7 104,24	7 104,24	-	01/10/2005	7		Réforme
UCBL/10496	SPECTROPHOTOMETRE	2 228,15	2 228,15	-	01/10/2005	7		Réforme
UCBL/10497	ORDINATEUR OPTILEX	980,72	980,72	-	01/10/2005	5		Réforme
UCBL/10498	REFRIGERATEUR	1 119,46	1 119,46	-	01/10/2005	7		Réforme
UCBL/10499	ORDINATEUR	2 810,60	2 810,60	-	01/10/2005	5		Réforme
UCBL/1050	MATERIEL INFORMATIQUE LOT 7 POWER PC	1 830,00	1 830,00	-	30/09/2009	5	SW89357NP66E	Réforme
UCBL/10500	MATERIEL CHEF DRII CHILLER	16 787,06	16 787,06	-	01/12/2005	7		Réforme
UCBL/10501	ORDINATEUR PORTABLE	2 012,87	2 012,87	-	01/12/2005	5		Réforme
UCBL/10502	ORDINATEUR PORTABLE	1 563,17	1 563,17	-	01/11/2005	5		Réforme
UCBL/10503	ORDINATEUR	1 954,26	1 954,26	-	01/10/2005	5		Réforme
UCBL/10504	MANNEQUIN BEBE ENSEIGNEMENT NEO NATAL	979,40	979,40	-	01/11/2005	7		Réforme
UCBL/10505	MATERIEL COM HORIZON 11	4 153,95	4 153,95	-	01/12/2005	7		Réforme
UCBL/10506	ORDINATEUR	993,88	993,88	-	01/12/2005	5		Réforme
UCBL/10507	BASSIN D'ACCOUCHEMENT	704,44	704,44	-	01/12/2005	7		Réforme
UCBL/10508	ETALONNAGE TRACTION	1 076,40	1 076,40	-	01/12/2005	7		Réforme
UCBL/10509	BROYEUR DE TISSU	1 049,85	1 049,85	-	01/12/2005	7		Réforme
UCBL/1051	MATERIEL INFORMATIQUE LOT 7 POWER PC	2 197,24	2 197,24	-	30/09/2009	5	SW89351GT66E	Réforme
UCBL/10510	ORDINATEUR PENTIUM	1 518,92	1 518,92	-	01/08/2005	5		Réforme

Société / Numéro SIFAC	Désignation de l'immobilisation	Valeur acquis référence 31/07/2014	Cumul amortissement référence 31/07/2014	Valeur nette comptable référence 31/07/2014	Date d'acquisition	Durée d'amortissement	Numéro de série	Motif fourni
UCBL/10511	BAIN MARIE NUMÚRIQUE	1 034,42	1 034,42	-	01/01/2006	7		Réforme
UCBL/10512	ORDINATEUR	1 495,00	1 495,00	-	01/01/2006	5		Réforme
UCBL/10513	VISUALSONICS INC-VEVO 770-230	140 000,00	140 000,00	-	01/07/2005	7		Réforme
UCBL/10514	VISUALSONICS INC-VEVO 770-230	19 600,00	19 600,00	-	01/07/2005	7		Réforme
UCBL/10535	CAMERA 3CCD SONY DXC	6 488,30	6 488,30	-	01/04/2005	7		Réforme
UCBL/10537	PO GEN	1 457,92	1 457,92	-	01/05/2005	5		Réforme
UCBL/10538	184968-F06331-F06968-F0511-196858-19859-161225	9 682,79	9 682,79	-	01/06/2005	7		Réforme
UCBL/10539	APM9844F/A	2 090,21	2 090,21	-	01/06/2005	5		Réforme
UCBL/10540	CAMERA NUMERIQUE MONOCHROME	1 853,80	1 853,80	-	01/07/2005	7		Réforme
UCBL/10541	0232F-521-00	2 168,11	2 168,11	-	01/06/2005	5		Réforme
UCBL/10542	LATITUDE D510	1 213,94	1 213,94	-	01/07/2005	5		Réforme
UCBL/10543	ND861794802-PVT43PUDH7	1 255,80	1 255,80	-	01/07/2005	5		Réforme
UCBL/10545	CABLE ECHOGRAPHIQUE POUR SONDE	1 967,42	1 967,42	-	01/07/2005	7		Réforme
UCBL/10546	F010/389	37 076,00	37 076,00	-	01/07/2005	7		Réforme
UCBL/10547	OPTIPLEX GX280	986,70	986,70	-	01/07/2005	5		Réforme
UCBL/10548	IMPRIMANTE COULEUR RECTO/VERSO	3 132,65	3 132,65	-	01/08/2005	5		Réforme
UCBL/10550	ORDINATEUR LATITUDE D810	1 902,84	1 902,84	-	01/10/2005	5		Réforme
UCBL/10556	APPLE POWER MAC G5	2 093,00	2 093,00	-	01/11/2005	5		Réforme
UCBL/10557	LIGHT CYCLER 1.5. PC FIXE	24 731,47	24 731,47	-	01/12/2005	7		Réforme
UCBL/10558	TETE LASER ARGON	7 211,88	7 211,88	-	01/12/2005	7		Réforme
UCBL/1056	ORDINATEUR PORTABLE SONY VGN-Z41WD/B	2 792,66	2 792,66	-	10/12/2009	5	S01-5000735.6	Réforme
UCBL/10561	ANALYSEUR CENTRAL (ACCESSOIRES)	7 176,00	7 176,00	-	01/01/2006	7		Réforme
UCBL/10562	ORDINATEUR LATITUDE D410 PENTIUM	1 351,48	1 351,48	-	01/01/2006	5		Réforme
UCBL/10563	MATERIEL INFORMATIQUE	1 092,31	1 092,31	-	01/05/2005	5		Réforme
UCBL/10566	MATERIEL INFORMATIQUE	948,43	948,43	-	01/12/2005	5		Réforme
UCBL/10567	MATERIEL INFORMATIQUE	2 493,66	2 493,66	-	01/12/2005	5		Réforme
UCBL/10568	MATÚRIEL SCIENTIFIQUE	8 820,50	8 820,50	-	01/12/2005	7		Réforme
UCBL/1057	VARIATEUR E3000C (NE211)	12 028,36	8 737,63	3 290,73	01/12/2009	7	39504279+OK503144	Réforme
UCBL/10570	MATERIEL INFORMATIQUE	1 190,14	1 190,14	-	01/01/2006	5		Réforme
UCBL/10572	ONDULEUR APC SMART UPS SERIE RT 10000 REF SURT1000	4 553,17	4 553,17	-	01/05/2005	5		Réforme
UCBL/10578	EXTENSION SERVEUR SGI ALTIX 350 + 1 MODULE BIPROCE	10 392,99	10 392,99	-	01/10/2005	5		Réforme
UCBL/10580	AFFICHEUR INTERIEUR ALPHA DIRECTOR	4 033,51	3 697,57	335,94	01/11/2005	10		Réforme
UCBL/10582	SERVEUR 3GHZ 1GO RAM AIXTENSIONS	3 649,77	3 649,77	-	01/12/2005	5		Réforme
UCBL/10584	PC PORTABLE LATITUDE D600	1 228,00	1 228,00	-	01/02/2005	3		Réforme
UCBL/10590	ORDINATEUR POWERBOOK G4	2 709,42	2 709,42	-	01/01/2005	5		Réforme
UCBL/10593	OSCILLOSCOPE NUMÚRIQUE	10 178,52	10 178,52	-	01/02/2005	7		Réforme
UCBL/10594	COUPLEUR POUR FIBRE MONOMODE	2 518,78	2 518,78	-	01/02/2005	7		Réforme
UCBL/10595	ORDINATEUR PORTABLE	2 046,36	2 046,36	-	01/02/2005	5		Réforme
UCBL/10597	PORTABLE HP NC 8000	1 733,00	1 733,00	-	01/05/2005	5		Réforme
UCBL/106	MATERIEL INFORMATIQUE	2 265,87	2 265,87	-	19/03/2009	5		Réforme
UCBL/1060	LATITUDE E6400 FRABETTI	1 199,59	1 199,59	-	03/11/2009	5	46R7J4J	Réforme
UCBL/10600	OPTILEX GX280	862,32	862,32	-	01/05/2005	5		Réforme
UCBL/10601	CONGELATEUR	1 527,29	1 527,29	-	01/04/2005	7		Réforme
UCBL/10602	MICRO PC	908,30	908,30	-	01/03/2005	5		Réforme
UCBL/10603	OPTILEX GX 280	1 661,96	1 661,96	-	01/02/2005	5		Réforme
UCBL/10605	POMPE TURBOMOLÚCULAIRE	2 620,80	2 620,80	-	01/03/2005	7		Réforme
UCBL/10609	PHOTODIODE INGAAS HAMAMATSU G7754-03	8 809,19	8 809,19	-	01/04/2005	7		Réforme
UCBL/10611	SONDE THERMIQUE	2 701,76	2 701,76	-	01/05/2005	7		Réforme
UCBL/1062	OPTIPLEX 960 MT SELON DEVIS N°23712081	1 245,93	1 245,93	-	17/11/2009	5	9RYPJ4J/FX8NJ4J	Réforme
UCBL/10620	PHOTOMULTIPLICATEUR HAMAMATSU	7 561,04	7 561,04	-	01/07/2005	7		Réforme
UCBL/10621	PHOTOMULTIPLICATEUR	2 515,68	2 515,68	-	01/07/2005	7		Réforme

Société / Numéro SIFAC	Désignation de l'immobilisation	Valeur acquis référence 31/07/2014	Cumul amortissement référence 31/07/2014	Valeur nette comptable référence 31/07/2014	Date d'acquisition	Durée d'amortissement	Numéro de série	Motif fourni
UCBL/10623	LASER	8 934,12	8 934,12	-	01/08/2005	7		Réforme
UCBL/10626	OPTIPLEX GX 620 STATION DE TRAVAIL	980,00	980,00	-	01/10/2005	5		Réforme
UCBL/10628	GROUPE DE POMPAGE PC/01	4 370,00	4 370,00	-	01/09/2005	7		Réforme
UCBL/10630	AC	852,00	802,49	49,51	01/08/2005	10		Réforme
UCBL/10631	AC	852,00	802,49	49,51	01/08/2005	10		Réforme
UCBL/10632	AC	3 985,00	3 753,44	231,56	01/08/2005	10		Réforme
UCBL/10635	OVERLAND-NEO4100+LECTEUR ADDITIONNEL+CARTE SCSI	20 270,00	20 270,00	-	01/09/2005	5		Réforme
UCBL/10637	DÚPOT DE BREVET	3 737,50	3 737,50	-	01/08/2005	5		Réforme
UCBL/10638	PROCÚDURE INTERNATIONALE PCT	6 395,00	6 395,00	-	01/02/2005	5		Réforme
UCBL/10643	PC BUREAUTYQUE	2 748,41	2 748,41	-	01/04/2005	5		Réforme
UCBL/10644	PC BUREAUTYQUE	1 011,82	1 011,82	-	01/04/2005	5		Réforme
UCBL/10650	ORDINATEUR PORTABLE	1 631,34	1 631,34	-	01/06/2005	5		Réforme
UCBL/10652	TONOMETRE A AIR	7 989,28	7 989,28	-	01/05/2005	7		Réforme
UCBL/10654	AUDIOTEST	2 128,88	2 128,88	-	01/06/2005	7		Réforme
UCBL/10656	ASPIRATEUR EAU UZ878	1 070,42	1 070,42	-	01/08/2005	7		Réforme
UCBL/1066	CLASSE MOBILE APPLE	1 251,43	1 251,43	-	17/07/2009	5	SW8920C9K9GU	Réforme
UCBL/10668	MONOBROSSE HAUTE VITESSE	1 684,53	1 684,53	-	01/10/2005	7		Réforme
UCBL/1067	CLASSE MOBILE APPLE	1 251,43	1 251,43	-	17/07/2009	5	SW8920C9Z9GU	Réforme
UCBL/10675	ORDINATEUR	1 154,14	1 154,14	-	01/08/2005	5		Réforme
UCBL/10676	AUTOLAVEUSE T3 50CM FAST	7 354,07	7 354,07	-	01/11/2005	7		Réforme
UCBL/10677	BALAYSEUSE NILFISK 86100	14 983,49	14 983,49	-	01/12/2005	7		Réforme
UCBL/10678	APPAREIL RESPIRATOIRE	3 248,33	3 248,33	-	01/12/2005	7		Réforme
UCBL/1068	CLASSE MOBILE APPLE	1 251,43	1 251,43	-	17/07/2009	5	SW8920C999GU	Réforme
UCBL/10682	DEMANDE DE BREVET FR 04 11249 DU 22/10/04	3 423,00	3 423,00	-	01/03/2005	5		Réforme
UCBL/10683	DEMANDE DE BREVET FR 04 13630 DU 21/12/04	4 498,50	4 498,50	-	01/02/2005	5		Réforme
UCBL/10685	PROCÚDURE INTERNATIONALE PCTFR 0500120 DU 20/01/05	4 346,00	4 346,00	-	01/02/2005	5		Réforme
UCBL/10686	DEMANDE DE BREVET FR 04 13631 DU 21/12/04	4 476,50	4 476,50	-	01/02/2005	5		Réforme
UCBL/10687	PROCÚDURE INTERNATIONALE BREVET PCTFR0402996 DU 24	4 461,00	4 461,00	-	01/03/2005	5		Réforme
UCBL/1069	CLASSE MOBILE APPLE	1 251,43	1 251,43	-	17/07/2009	5	SW8920C9B9GU	Réforme
UCBL/10691	DEMANDE INTERNATIONALE PCT DU BREVET FR 03 09181 D	4 271,00	4 271,00	-	01/04/2005	5		Réforme
UCBL/10694	DÚP¶T DE BREVET FR04 13396 DU 16/12/04	3 818,00	3 818,00	-	01/02/2005	5		Réforme
UCBL/10695	ARMOIRE FROIDE POSITIVE BIOSTORE BONNET	3 370,00	3 370,00	-	01/02/2005	7		Réforme
UCBL/10696	DOUCHETTE+CUVE SUR TABLE D'ENTRÚE MACHINE Ó LAVER+	1 444,00	1 444,00	-	01/02/2005	7		Réforme
UCBL/10698	EQUIPEMENT FRIGORIFIQUE COMPLET AVEC GROUPE DE CON	4 191,86	4 191,86	-	01/03/2005	7		Réforme
UCBL/10699	RAPPORT DE RECHERCHE PCT DEMANDE INTERN.PCT N?IB20	1 214,00	1 214,00	-	01/03/2005	5		Réforme
UCBL/107	PHOTOCOPIEUR DESIGN JET 510	3 450,61	3 450,61	-	31/07/2009	5		Réforme
UCBL/1070	CLASSE MOBILE APPLE	1 251,43	1 251,43	-	17/07/2009	5	SW8920C9T9GU	Réforme
UCBL/10700	FOUR MIXTE INJECTION ROSINOX TVSI 10 E	6 400,00	6 400,00	-	01/03/2005	7		Réforme
UCBL/10706	DÚP¶T DE DEMANDE BREVET FRANCE N?05 01 456 DU 14/0	3 697,00	3 697,00	-	01/03/2005	5		Réforme
UCBL/10707	DÚLIVRANCE BREVET USA N?09/926 620 DU 29/05/00 SER	1 689,00	1 689,00	-	01/03/2005	5		Réforme
UCBL/10708	DEMANDE DE BREVET FR 04 10683 DU 11/10/04	4 655,00	4 655,00	-	01/03/2005	5		Réforme
UCBL/10709	PROCÚDURE INTERN.PCTFR0500491 DU 2/03/05	4 398,00	4 398,00	-	01/04/2005	5		Réforme
UCBL/1071	CLASSE MOBILE APPLE	1 251,43	1 251,43	-	17/07/2009	5	SW8920C7L9GU	Réforme
UCBL/10710	DEMANDE DE BREVET AUX USA N?10/417.265	1 480,05	1 480,05	-	01/03/2005	5		Réforme
UCBL/10712	DEMANDE DE BREVET AUX USA N?10/417.265	1 632,18	1 632,18	-	01/03/2005	5		Réforme
UCBL/10713	DEMANDE BREVET ETATS-UNIS N?10/488 935 DU 25/04/02	4 481,00	4 481,00	-	01/03/2005	5		Réforme
UCBL/10715	DEMANDE BREVET EUROPÚEN N?02 730 369.2 DU 25/04/02	4 015,00	4 015,00	-	01/03/2005	5		Réforme
UCBL/10717	DÚP¶T DEMANDE BREVET FRANCE N?05 02189 DU 04/03/05	4 135,00	4 135,00	-	01/04/2005	5		Réforme
UCBL/1072	CLASSE MOBILE APPLE	1 251,43	1 251,43	-	17/07/2009	5	SW8920CA39GU	Réforme
UCBL/10725	PROCÚDURE D'EXAMEN DDE DE BREVET FRANCE N?04 02115	975,00	975,00	-	01/06/2005	5		Réforme
UCBL/10727	PROCÚDURE INTERN. PCTFR0402678	4 191,00	4 191,00	-	01/08/2005	5		Réforme

Société / Numéro SIFAC	Désignation de l'immobilisation	Valeur acquis référence 31/07/2014	Cumul amortissement référence 31/07/2014	Valeur nette comptable référence 31/07/2014	Date d'acquisition	Durée d'amortissement	Numéro de série	Motif fourni
UCBL/10728	PROCÚDURE EUROPÚENNE N?02 783 207.0 DU 25/09/02	990,00	990,00	-	01/04/2005	5		Réforme
UCBL/1073	CLASSE MOBILE APPLE	1 251,43	1 251,43	-	17/07/2009	5	SW8920C779GU	Réforme
UCBL/10733	PROCÚDURE INTERN.PCTFR2005000987 DU 21/04/05	4 176,00	4 176,00	-	01/05/2005	5		Réforme
UCBL/10734	DDE BREVET USA N?10/417,265	1 619,31	1 619,31	-	01/06/2005	5		Réforme
UCBL/10735	PROCÚDURE INTERN.PCTFR2005001174 DU 11/05/05	4 301,00	4 301,00	-	01/06/2005	5		Réforme
UCBL/10736	BREVET FRANCE N?04 05067 DU 11/05/04	840,00	840,00	-	01/06/2005	5		Réforme
UCBL/10737	BREVET FRANCE N?05 04883 DU 16/05/05	2 733,00	2 733,00	-	01/06/2005	5		Réforme
UCBL/1074	CLASSE MOBILE APPLE	1 108,09	1 108,09	-	17/07/2009	5		Réforme
UCBL/10740	BREVET USA N?11/109 650 DU 20/04/05	4 317,54	4 317,54	-	01/07/2005	5		Réforme
UCBL/10741	PROCÚDURE EUROPÚENNE N?02 730 369.2 DU 25/04/02	1 000,00	1 000,00	-	01/07/2005	5		Réforme
UCBL/10742	DEMANDE INTERNAT.PCT/DE2004/002153	1 622,00	1 622,00	-	01/08/2005	5		Réforme
UCBL/10744	TRANCHEUR GRAV.KOLOSSAL 350IK M220	3 608,63	3 608,63	-	01/07/2005	7		Réforme
UCBL/10746	BATTEUR MÚLANGEUR 20L+CUTTER 3.5L	3 825,00	3 825,00	-	01/09/2005	7		Réforme
UCBL/10748	DEMANDE DE BREVET FR 04 10683 INHIBITEURS DES CDK	800,00	800,00	-	01/10/2005	5		Réforme
UCBL/1075	REMORQUE REF BSX 1300 ANSSEMS PTC 1000KG	3 760,00	3 222,61	537,39	10/11/2009	6	XLJOAO20309088634	Réforme
UCBL/10750	DEMANDE DE BREVET FR N?04 08362 DU 29/07/04 SERVIC	1 220,00	1 220,00	-	01/09/2005	5		Réforme
UCBL/10754	DEMANDE DE BREVET AUX USA N?10/203 656 DU02/03/01	1 486,00	1 486,00	-	01/09/2005	5		Réforme
UCBL/10755	BREVET USA 10/468 008 DU 25/02/2002	2 201,00	2 201,00	-	01/09/2005	5		Réforme
UCBL/10756	DEMANDE PCT PCTFR200501965 DU 27/07/2005	4 317,00	4 317,00	-	01/09/2005	5		Réforme
UCBL/10757	DEMANDE PCT PCTFR2005001966 DU 27/07/05	4 604,00	4 604,00	-	01/09/2005	5		Réforme
UCBL/10758	DEMANDE DE PCT PCTFR2005001964 DU 27/07/05	4 509,00	4 509,00	-	01/09/2005	5		Réforme
UCBL/10759	PROCÚDURE EXAMEN AUX USA N?09/926 489 DU 12/05/200	1 856,00	1 856,00	-	01/08/2005	5		Réforme
UCBL/10760	DÚLIVRANCE BREVET EUROPÚEN N?02 783 207.0 DU 25/09	1 834,00	1 834,00	-	01/10/2005	5		Réforme
UCBL/10761	BACTERICIDE POUR PHOTOCATALYSE	7 296,00	7 296,00	-	01/10/2005	7		Réforme
UCBL/10763	PUPITRE STANDARD PC 7100	1 103,00	1 103,00	-	01/11/2005	5		Réforme
UCBL/10764	MATERIEL DE LAVERIE	17 909,36	17 909,36	-	01/09/2005	7		Réforme
UCBL/10765	REFROIDISSEUR D'EAU EDAFIM RS60 EV	1 230,00	1 230,00	-	01/11/2005	7		Réforme
UCBL/10766	MATERIEL LAVERIE	78 618,10	78 618,10	-	01/09/2005	7		Réforme
UCBL/10767	COMMUTATEURS DE NIVEAU 3	22 572,90	21 261,30	1 311,60	01/08/2005	10		Réforme
UCBL/10770	PROCEDURE EXAM. DDE BREV.FR 04 08434 DU 30/07/04	1 240,00	1 240,00	-	01/10/2005	5		Réforme
UCBL/10771	PROCEDURE EXAM.DDE BREV.FR 04 13396 DU 16/12/04	825,00	825,00	-	01/10/2005	5		Réforme
UCBL/10774	EXTENSION PCT BREV.FR 04 10669 CATALYSEURS D'H	1 214,50	1 214,50	-	01/10/2005	5		Réforme
UCBL/10775	DEPOT DDE PCT BREV.PCTFR2005002474 DU 07/10/05	4 512,00	4 512,00	-	01/11/2005	5		Réforme
UCBL/10776	DEPOT DDE PCT BREV.PCTFR2005002577 PROCEDE COUC	4 356,00	4 356,00	-	01/11/2005	5		Réforme
UCBL/1078	AUTOCOLLIMATOR AKR 300/40/14,7	4 502,94	3 332,71	1 170,23	27/10/2009	7	229-205	Réforme
UCBL/10780	PROCEDURE EXAM.DDE BREV.FR 04 13630 DU 21/12/04	830,00	830,00	-	01/12/2005	5		Réforme
UCBL/10783	FOYER A INDUCTION	975,00	975,00	-	01/12/2005	7		Réforme
UCBL/10784	PLAQUE A SNACKER ELECTRIQUE	880,00	880,00	-	01/12/2005	7		Réforme
UCBL/10785	EXAMEN NATIONAL ETRANGER BREV.JAPON 2003-549392 DU	1 718,00	1 718,00	-	01/12/2005	5		Réforme
UCBL/10786	NOTIF.OFFICIELLE BREV.USA 10/417.265 ELECTROCHI	2 128,50	2 128,50	-	01/12/2005	5		Réforme
UCBL/10789	DÚPOT DDE PCT FR2005003145 DU 15/12/05 NANOFIBR	4 368,00	4 368,00	-	01/01/2006	5		Réforme
UCBL/1079	SEK 12 IM + PANIER + 5 LT EC 05	2 399,18	1 786,94	612,24	15/10/2009	7		Réforme
UCBL/10790	DÚPOT DDE PCT FR2005003142 DU 15/12/05 SPECTRO	4 284,00	4 284,00	-	01/01/2006	5		Réforme
UCBL/10791	DÚPOT DDE PCT FR2005003144 DU 15/12/05 NANOPART	4 284,00	4 284,00	-	01/01/2006	5		Réforme
UCBL/1080	PLAPEUR TESASTAR	6 681,10	5 091,23	1 589,87	01/09/2009	7	03939030SP	Réforme
UCBL/10800	SERVEURS	5 551,83	5 551,83	-	01/07/2005	5		Réforme
UCBL/10803	GONIOMETRE	6 745,44	6 745,44	-	01/10/2005	7		Réforme
UCBL/10806	MATERIELS INFORMATIQUE	10 393,00	10 393,00	-	01/11/2005	5		Réforme
UCBL/10811	12 ECRANS LCD 17P	3 372,72	3 372,72	-	01/11/2005	5		Réforme
UCBL/10824	MONITEUR LCD 19P TFT 1970 NX	861,12	861,12	-	01/05/2005	5		Réforme
UCBL/10828	MATERIEL SONORISATION : AMPLI+EQUALISEUR+ENCEINTES	6 673,68	6 673,68	-	01/05/2005	7		Réforme

Société / Numéro SIFAC	Désignation de l'immobilisation	Valeur acquis référence 31/07/2014	Cumul amortissement référence 31/07/2014	Valeur nette comptable référence 31/07/2014	Date d'acquisition	Durée d'amortissement	Numéro de série	Motif fourni
UCBL/1083	MATERIEL INFORMATIQUE LOT 4 PC PORTABLES	1 691,24	1 691,24	-	28/11/2009	5	6KJCK4J	Réforme
UCBL/10838	ECRAN PLAT COULEUR 19P	1 417,26	1 417,26	-	01/10/2005	5		Réforme
UCBL/10844	UNITE CENTRALE ATHLON 64 3000	1 250,24	1 250,24	-	01/12/2005	5		Réforme
UCBL/10847	VIDEO PROJECTEUR HP DIGITAL PROJECTEUR MP3222 DLP	2 065,49	2 065,49	-	01/12/2005	5		Réforme
UCBL/10863	CARTADIS MACHINE GESPAGE POUR GESTION D IMPRESSION	2 810,60	2 810,60	-	01/06/2005	5		Réforme
UCBL/10881	3 STATION DE PRET ET RETOUR MULTI DOCUMENTS	44 915,78	40 804,71	4 111,07	01/12/2005	10		Réforme
UCBL/10882	HP PROLIANT BL20P G3 XEON 3,2	2 757,81	2 757,81	-	01/08/2005	5		Réforme
UCBL/10890	SYSTÞME RUN ELECTROPHORÞSE	436,42	436,42	-	01/02/2005	7		Réforme
UCBL/10901	TURBINE ANNULAIRE	1 373,01	1 373,01	-	01/04/2005	7		Réforme
UCBL/10904	ECHAFAUDAGE	938,86	938,86	-	01/03/2005	7		Réforme
UCBL/10919	DISTRIBUTEUR LS NUMERIC	2 626,42	2 626,42	-	01/06/2005	7		Réforme
UCBL/10922	PWER PC G4 MAC	1 130,22	1 130,22	-	01/07/2005	5		Réforme
UCBL/10924	APPLE POWERBOOK G4 12P	2 425,13	2 425,13	-	01/07/2005	5		Réforme
UCBL/10925	ANALYSEUR DE GAZ DE SANG	10 665,93	10 665,93	-	01/07/2005	7		Réforme
UCBL/1093	PC LATITUDE E4300	575,75	575,75	-	12/11/2009	5		Réforme
UCBL/10930	EQUIPEMENTS FRIGORIFIQUES	10 002,15	10 002,15	-	01/08/2005	7		Réforme
UCBL/10936	FRIGO CONGÚLATEUR	873,08	873,08	-	01/10/2005	7		Réforme
UCBL/10937	MICRO ORDINATEUR PORTABLE DELL LATITUDE D50	1 219,92	1 219,92	-	01/10/2005	5		Réforme
UCBL/10940	MICROMANIPULATEUR	3 901,35	3 901,35	-	01/11/2005	7		Réforme
UCBL/10948	STÚRÚO ZOOM LEICA 245	1 336,78	1 336,78	-	01/12/2005	7		Réforme
UCBL/10952	BIOPHOTOMETRE EPPENDORF	3 546,14	3 546,14	-	01/11/2005	7		Réforme
UCBL/10956	ORDINATEUR LATITUDE	2 529,54	2 529,54	-	01/12/2005	5		Réforme
UCBL/1096	PC LATITUDE E4300	1 429,22	1 429,22	-	30/11/2009	5		Réforme
UCBL/1096	PC LATITUDE E4300	1 429,22	1 429,22	-	30/11/2009	5		Réforme
UCBL/10961	PC PORTABLE DELL INSPIRON 9300	2 169,54	2 169,54	-	01/12/2005	5		Réforme
UCBL/10962	POWER BOOK G4 APPLE	2 232,10	2 232,10	-	01/12/2005	5		Réforme
UCBL/10963	PROTOTYPE CAGE ANIMAUX LABORATOIRE	5 343,73	5 343,73	-	01/12/2005	7		Réforme
UCBL/10964	POMPE POUR MOTEUR	3 127,54	3 127,54	-	01/12/2005	7		Réforme
UCBL/10973	INCUBATEUR	11 911,30	11 911,30	-	01/01/2006	7		Réforme
UCBL/10976	MASTERCYCLER	6 924,84	6 924,84	-	01/11/2005	7		Réforme
UCBL/10977	CHARIOT INOX EN TUBE 2 ÚTAGÞRES	932,88	932,88	-	01/01/2006	7		Réforme
UCBL/10979	CAISSON ISOLANT ACOUSTIQUE	1 163,71	1 163,71	-	01/11/2005	7		Réforme
UCBL/10980	AUDIOMÞTRE INTERACOUSTICS TYPE AC40	6 877,00	6 877,00	-	01/01/2006	7		Réforme
UCBL/10984	UNITÚ CENTRALE ATHLON	1 403,09	1 403,09	-	01/01/2006	5		Réforme
UCBL/10985	PORTABLE DELL D510	1 577,52	1 577,52	-	01/12/2005	5		Réforme
UCBL/10988	ORDI OPTIPLEX GX620	962,78	962,78	-	01/01/2006	5		Réforme
UCBL/10990	ETUVE BACTERIOLOIGIQUE	2 269,41	2 269,41	-	01/12/2005	7		Réforme
UCBL/10998	UNITE CENTRALE PENTIUM-4E PRESCOTT	2 304,09	2 304,09	-	01/02/2005	5		Réforme
UCBL/11000	UNITE CENTRALE PENTIUM-4E PRESCOTT	1 933,93	1 933,93	-	01/02/2005	5		Réforme
UCBL/11003	ORDINATEUR OPTIPLEX GX.280	837,68	837,68	-	01/01/2005	5		Réforme
UCBL/11004	MICRO POWER PC MACINTOSH	1 181,74	1 181,74	-	01/02/2005	5		Réforme
UCBL/11005	OPTIPLEX GX280 SMALL MINI TOWER	2 617,80	2 617,80	-	01/02/2005	5		Réforme
UCBL/11006	OPTIPLEX GX280 SMALL MINI TOWER	1 184,04	1 184,04	-	01/01/2005	5		Réforme
UCBL/11007	STATION DE TRAVAIL OPTIPLEX GX.280	1 288,71	1 288,71	-	01/01/2005	5		Réforme
UCBL/11008	STATION TRAVAIL OPTIPLEX GX.280	1 288,71	1 288,71	-	01/01/2005	5		Réforme
UCBL/11009	THERMOSTABLE CELL HOLDER WITH STIRRER	5 999,14	5 999,14	-	01/02/2005	7		Réforme
UCBL/11010	SPECTROFLUORIMETRE FP 6500	23 302,86	23 302,86	-	01/01/2005	7		Réforme
UCBL/11011	AGITATEUR CHAUFFANT 4X 10L.	1 338,80	1 338,80	-	01/02/2005	7		Réforme
UCBL/11012	ORDINATEUR OPTIPLEX GX280 SMALL MINI TOWER	1 231,16	1 231,16	-	01/02/2005	5		Réforme
UCBL/11013	LOGICIELS DE CHROMATOGRAPHIE AZUR-ULYS-2.FRANCAIS	7 128,16	7 128,16	-	01/02/2005	5		Réforme
UCBL/11014	ACCESSOIRES POUR BOITE A GANTS ANALYSEUR DE TRACES	6 452,42	6 452,42	-	01/02/2005	7		Réforme

Société / Numéro SIFAC	Désignation de l'immobilisation	Valeur acquis référence 31/07/2014	Cumul amortissement référence 31/07/2014	Valeur nette comptable référence 31/07/2014	Date d'acquisition	Durée d'amortissement	Numéro de série	Motif fourni
UCBL/11015	KIT DE THERMOSTATISATION POUR INJECTEUR AUTOMATIQU	4 467,30	4 467,30	-	01/02/2005	7		Réforme
UCBL/11016	BALANCE ANAL PLUS 310G X 0.1MG AP 310S	5 657,31	5 657,31	-	01/01/2005	7		Réforme
UCBL/11017	OPTIFLEX GX280 SMALL MINI TOWER	940,06	940,06	-	01/03/2005	5		Réforme
UCBL/11018	OPTIPLEX GX280 SMALL MINI TOUR	940,06	940,06	-	01/03/2005	5		Réforme
UCBL/11019	ENSEMBLE DE POMPE	6 768,64	6 768,64	-	01/02/2005	7		Réforme
UCBL/11020	POMPE PASCAL CHIMIE 2M3/H 5.10	1 947,57	1 947,57	-	01/01/2005	7		Réforme
UCBL/11021	IMPRIMANTE LASER COULEURS LEXMARK C760 DN 128 MO	2 821,36	2 821,36	-	01/01/2005	5		Réforme
UCBL/11022	FOUR A EFFET PELTIER 2695	2 987,61	2 987,61	-	01/03/2005	7		Réforme
UCBL/11025	ENREGISTREUR GRAPHIQUE 1 VOIE SEFRAM	1 511,15	1 511,15	-	01/04/2005	7		Réforme
UCBL/11027	LATITUDE D800 PENTIUM M.735	2 145,86	2 145,86	-	01/02/2005	5		Réforme
UCBL/11031	POLARIMETRE POLAX 2L ATAGO	4 879,44	4 879,44	-	01/05/2005	7		Réforme
UCBL/11032	BALANCE PORTABLE 6100G/0,01G	974,98	974,98	-	01/04/2005	7		Réforme
UCBL/11033	ORDINATEUR PORTABLE NEC VERSA S940	1 780,13	1 780,13	-	01/05/2005	5		Réforme
UCBL/11034	POMPE A VIDE TYPE 2015 ALCATEL	1 255,80	1 255,80	-	01/05/2005	7		Réforme
UCBL/11037	PORTABLE NEC VERSA M340	1 447,64	1 447,64	-	01/05/2005	5		Réforme
UCBL/11038	CARTE CPU	1 500,00	1 500,00	-	01/04/2005	7		Réforme
UCBL/11039	SPECTROPHOTOMETRE	1 658,13	1 658,13	-	01/05/2005	7		Réforme
UCBL/11040	UNITE CENTRALE PENTIUM ORDINATEUR DE BUREAU	1 018,15	1 018,15	-	01/05/2005	5		Réforme
UCBL/11043	CHROMATOGRAPHE PHASE GAZ AGILENT 6890 INJECTEUR AU	34 213,30	34 213,30	-	01/05/2005	7		Réforme
UCBL/11044	CUVE SPEEDVAC STANDARD REFROIDISSEUR THERMO POMPE	10 347,43	10 347,43	-	01/07/2005	7		Réforme
UCBL/11046	SERVEUR PROCESSEUR XEON EM64T 3GHZ	1 994,93	1 994,93	-	01/10/2005	5		Réforme
UCBL/11049	SYNTHETISEUR DE PEPTIDES 5P4000 LABORTEC AG	7 637,00	7 637,00	-	01/10/2005	7		Réforme
UCBL/11050	POMPE PRIMAIRE 2005 SD	1 856,31	1 856,31	-	01/10/2005	7		Réforme
UCBL/11052	PERISTALTIC PUP P1	1 465,70	1 465,70	-	01/10/2005	7		Réforme
UCBL/11055	VANNE RHEODYNE HP 6V / 2P	1 139,55	1 139,55	-	01/11/2005	7		Réforme
UCBL/11056	BAIN POLYSTAT 5A+20/+100?C 5L	1 321,58	1 321,58	-	01/11/2005	7		Réforme
UCBL/11058	FOUR A COLONNE POLARATHERM SERIES 9000.TTC	12 425,00	12 425,00	-	01/11/2005	7		Réforme
UCBL/11060	ETUDES A VIDES	6 557,43	6 557,43	-	01/12/2005	7		Réforme
UCBL/11061	GROUPE DE POMPAGE CHIMIQUE PC.101	5 405,92	5 405,92	-	01/11/2005	7		Réforme
UCBL/11062	MICRO ORDINATEUR PORTABLE STATION GRAPHIQUE	1 541,64	1 541,64	-	01/11/2005	5		Réforme
UCBL/11064	ORDINATEUR PORTABLE DELL LATITUDE D510	1 434,82	1 434,82	-	01/12/2005	5		Réforme
UCBL/11066	ORDINATEUR LATITUDE D510	1 270,15	1 270,15	-	01/12/2005	5		Réforme
UCBL/11067	OXYMETRE BIOLOGIQUE 2 CANAUX	2 959,62	2 959,62	-	01/12/2005	7		Réforme
UCBL/11068	MULTIFUGE 3LR CENTRIFUGEUSEREFRIGEREE	5 740,80	5 740,80	-	01/12/2005	7		Réforme
UCBL/1107	SERVEURS POWER EDGE 2900 POUR	3 037,84	3 037,84	-	17/06/2009	5		Réforme
UCBL/11070	GELIMETRE GT3	2 913,46	2 913,46	-	01/12/2005	7		Réforme
UCBL/11071	MICRO ORDINATEUR PORTABLE DELL	2 412,33	2 412,33	-	01/12/2005	5		Réforme
UCBL/11072	MICRO POWER PC MACINTOSH G5/1,9 GHZ/17	1 618,13	1 618,13	-	01/12/2005	5		Réforme
UCBL/11073	DETECTEUR CCD POUR LA SPECTROSCOPIE UV VISIBLE	13 075,00	13 075,00	-	01/09/2005	7		Réforme
UCBL/11075	LOGICIELS DE CALCULS	6 200,00	6 200,00	-	01/11/2005	5		Réforme
UCBL/11076	AGITATEURS DUO MAX 1030 HEIDOLPH	2 064,54	2 064,54	-	01/01/2006	7		Réforme
UCBL/11077	SYSTEME D'ACQUISITION DE DONNEES CHROMATOGRAPHIQUE	7 924,70	7 924,70	-	01/01/2006	5		Réforme
UCBL/11078	MICRO ORDINATEUR PORTABLE	1 435,20	1 435,20	-	01/01/2006	5		Réforme
UCBL/11079	ANALYSEUR DE GAZ	7 058,55	7 058,55	-	01/02/2006	7		Réforme
UCBL/11080	CENTRIFUGEUSE AVEC ROTOR 54150	1 554,80	1 554,80	-	01/02/2006	7		Réforme
UCBL/11083	MODULE DE POLARISATION LEICA	1 559,79	1 559,79	-	01/03/2005	7		Réforme
UCBL/11085	AIXTENSION MICRO ORDINATEUR	1 011,10	1 011,10	-	01/04/2005	5		Réforme
UCBL/11089	COMPLEMENT AU SYSTÞME DE BOBINE DE CORRECTION	8 400,00	8 400,00	-	01/06/2005	7		Réforme
UCBL/11090	LYOPHILISATEUR ALPHA MANIFOLD	8 160,80	8 160,80	-	01/07/2005	7		Réforme
UCBL/11091	CAISSON AMAGNETIQUE	5 740,80	5 740,80	-	01/07/2005	7		Réforme
UCBL/11092	PH METRE RADIOMETER	846,77	846,77	-	01/08/2005	7		Réforme

Société / Numéro SIFAC	Désignation de l'immobilisation	Valeur acquis référence 31/07/2014	Cumul amortissement référence 31/07/2014	Valeur nette comptable référence 31/07/2014	Date d'acquisition	Durée d'amortissement	Numéro de série	Motif fourni
UCBL/11093	STATION SUN	1 644,15	1 644,15	-	01/08/2005	7		Réforme
UCBL/11093	STATION SUN	1 644,16	1 644,16	-	01/08/2005	7		Réforme
UCBL/11094	COUPLEUR ETHERNET AUTOMATE	1 072,62	1 072,62	-	01/07/2005	7		Réforme
UCBL/11096	ORDINATEUR PORTABLE	1 259,39	1 259,39	-	01/12/2005	5		Réforme
UCBL/11097	ORDINATEUR D410 PENTIUM	2 167,15	2 167,15	-	01/11/2005	5		Réforme
UCBL/11099	TELEMETRE DIMETIX LASER DLSA30	1 198,00	1 198,00	-	01/12/2005	7		Réforme
UCBL/11099	TELEMETRE DIMETIX LASER DLSA30	1 197,99	1 197,99	-	01/12/2005	7		Réforme
UCBL/11099	TELEMETRE DIMETIX LASER DLSA30	1 197,99	1 197,99	-	01/12/2005	7		Réforme
UCBL/11100	ORDINATEUR POWER MACINTOSH	2 231,39	2 231,39	-	01/12/2005	5		Réforme
UCBL/11101	MODULE DE DÚPLACEMENT DE PIÞCES Ó PIVOTEMENT	2 230,54	2 230,54	-	01/01/2006	7		Réforme
UCBL/11102	ANALYSEUR DE RESEAU	4 406,06	4 406,06	-	01/01/2006	7		Réforme
UCBL/11105	MULTIMETRE NUMERIQUE 34401A	1 071,31	1 071,31	-	01/01/2006	7		Réforme
UCBL/11106	MODULE MAGASIN A STOCKAGE VERTICALE AVEC DISPOSITI	2 778,31	2 778,31	-	01/01/2006	7		Réforme
UCBL/11107	OSCILLOSCOPE	4 933,50	4 933,50	-	01/12/2005	7		Réforme
UCBL/11109	COUPLEUR TSX57 FCAST 10 100	1 072,62	1 072,62	-	01/01/2006	7		Réforme
UCBL/11110	ORDINATEUR WORKSTATION PRÚCISION 380 + ECRAN	1 332,94	1 332,94	-	01/01/2006	5		Réforme
UCBL/11116	1 UNITÚ CENTRALE ATHLON-64 3000+	887,79	887,79	-	01/01/2006	5		Réforme
UCBL/11117	UNITE CENTRALE ATHLON-64 3000+	887,80	887,80	-	01/01/2006	5		Réforme
UCBL/11117	UNITE CENTRALE ATHLON-64 3000+	887,79	887,79	-	01/01/2006	5		Réforme
UCBL/11117	UNITE CENTRALE ATHLON-64 3000+	887,79	887,79	-	01/01/2006	5		Réforme
UCBL/11117	UNITE CENTRALE ATHLON-64 3000+	887,79	887,79	-	01/01/2006	5		Réforme
UCBL/11117	UNITE CENTRALE ATHLON-64 3000+	887,79	887,79	-	01/01/2006	5		Réforme
UCBL/11117	UNITE CENTRALE ATHLON-64 3000+	887,79	887,79	-	01/01/2006	5		Réforme
UCBL/11117	UNITE CENTRALE ATHLON-64 3000+	887,79	887,79	-	01/01/2006	5		Réforme
UCBL/11117	UNITE CENTRALE ATHLON-64 3000+	887,79	887,79	-	01/01/2006	5		Réforme
UCBL/11117	UNITE CENTRALE ATHLON-64 3000+	887,79	887,79	-	01/01/2006	5		Réforme
UCBL/11119	ORDINATEUR PORTABLE DELL PRECISION M20	2 763,96	2 763,96	-	01/01/2006	5		Réforme
UCBL/11127	ORDINATEURS DELL OPTIPLEX GX280	349,07	349,07	-	01/04/2005	5		Réforme
UCBL/11127	ORDINATEURS DELL OPTIPLEX GX280	349,06	349,06	-	01/04/2005	5		Réforme
UCBL/11127	ORDINATEURS DELL OPTIPLEX GX280	349,06	349,06	-	01/04/2005	5		Réforme
UCBL/11127	ORDINATEURS DELL OPTIPLEX GX280	349,06	349,06	-	01/04/2005	5		Réforme
UCBL/11127	ORDINATEURS DELL OPTIPLEX GX280	349,06	349,06	-	01/04/2005	5		Réforme
UCBL/11127	ORDINATEURS DELL OPTIPLEX GX280	349,06	349,06	-	01/04/2005	5		Réforme
UCBL/11127	ORDINATEURS DELL OPTIPLEX GX280	349,06	349,06	-	01/04/2005	5		Réforme
UCBL/11129	MICRO ORDINATEUR COMPATIBLES PC	1 571,54	1 571,54	-	01/07/2005	5		Réforme
UCBL/1113	T44HNEU : ECRAN 19" TFT L197	556,14	556,14	-	12/11/2009	5		Réforme
UCBL/11130	MICRO-ORDINATEUR PORTABLE DELL M725 PENTIUM	1 191,22	1 191,22	-	01/07/2005	5		Réforme
UCBL/11130	MICRO-ORDINATEUR PORTABLE DELL M725 PENTIUM	1 191,21	1 191,21	-	01/07/2005	5		Réforme
UCBL/11132	MICRO ORDINATEUR PORTABLE	1 876,53	1 876,53	-	01/08/2005	5		Réforme
UCBL/11132	MICRO ORDINATEUR PORTABLE	1 876,52	1 876,52	-	01/08/2005	5		Réforme
UCBL/11133	UNITES CENTRALES	695,38	695,38	-	01/08/2005	5		Réforme
UCBL/11133	UNITES CENTRALES	695,35	695,35	-	01/08/2005	5		Réforme
UCBL/11133	UNITES CENTRALES	695,35	695,35	-	01/08/2005	5		Réforme
UCBL/11133	UNITES CENTRALES	695,35	695,35	-	01/08/2005	5		Réforme
UCBL/11133	UNITES CENTRALES	695,35	695,35	-	01/08/2005	5		Réforme
UCBL/11133	UNITES CENTRALES	695,35	695,35	-	01/08/2005	5		Réforme
UCBL/11133	UNITES CENTRALES	695,35	695,35	-	01/08/2005	5		Réforme
UCBL/11134	IMPRIMANTE NOIR ET BLANC HP LASERJET 4250N	1 739,68	1 739,68	-	01/10/2005	5		Réforme
UCBL/11136	IMPRIMANTE HP LASER NOIR ET BLANC 4250 N	1 417,62	1 417,62	-	01/10/2005	5		Réforme
UCBL/1114	T44HNEU : ECRAN 19" TFT L197	926,90	926,90	-	12/11/2009	5		Réforme
UCBL/11148	1 DISQUE DUR	917,79	917,79	-	01/11/2005	5		Réforme
UCBL/11149	1 ORDINATEUR LATITUDE D810 ATI 600	1 828,68	1 828,68	-	01/12/2005	5		Réforme

Société / Numéro SIFAC	Désignation de l'immobilisation	Valeur acquis référence 31/07/2014	Cumul amortissement référence 31/07/2014	Valeur nette comptable référence 31/07/2014	Date d'acquisition	Durée d'amortissement	Numéro de série	Motif fourni
UCBL/11153	1 ORDINATEUR ATHLON 64/3000	834,81	834,81	-	01/01/2006	5		Réforme
UCBL/11178	APPAREIL MÚCANIQUE PROBEX	1 168,49	1 168,49	-	01/12/2005	7		Réforme
UCBL/11179	MOTEUR VARIATEUR ROCKWELL	1 839,45	1 839,45	-	01/12/2005	7		Réforme
UCBL/11180	DIVERSES PIÞCES POUR MOTEUR	1 390,95	1 390,95	-	01/12/2005	7		Réforme
UCBL/11181	STATION DE CALCUL	1 365,83	1 365,83	-	01/12/2005	7		Réforme
UCBL/11183	LATITUDE D410 PENTIUM	1 822,70	1 822,70	-	01/01/2006	5		Réforme
UCBL/11187	FOURCHE PROBEX	1 307,24	1 307,24	-	01/01/2006	7		Réforme
UCBL/11190	VIDEOPROJECTEUR SANYO PLC-XU-73	1 554,80	1 554,80	-	01/01/2006	7		Réforme
UCBL/11192	VIDEOPROJECTEUR SANYO PLC-XU 73	2 188,68	2 188,68	-	01/01/2006	7		Réforme
UCBL/11193	AMPLIFIER MODULE ENV 40 CAP MODULE 1 CHANNEL	2 616,85	2 616,85	-	01/01/2005	7		Réforme
UCBL/11194	INTERFACE CARD FOR ENU SYSTEM EDA5RS232 AND IEE	2 528,34	2 528,34	-	01/01/2005	7		Réforme
UCBL/11195	PLATINE DE TRANSLATION PIEZO ELECTRIQUE + ACCESSOI	10 016,50	10 016,50	-	01/01/2005	7		Réforme
UCBL/11196	PC PORTABLE DELL LATITUDE D505	1 374,44	1 374,44	-	01/02/2005	5		Réforme
UCBL/11197	UNITE CENTRALE PENTIUM UE PRESCOTT FSB800	1 105,34	1 105,34	-	01/01/2005	5		Réforme
UCBL/11198	UNITE CENTRALE PENTIUM 4E PRESCOTT FSB 800 + ACCES	1 985,36	1 985,36	-	01/01/2005	5		Réforme
UCBL/11199	ORDINATEUR OPTIPLEX GX 280	837,68	837,68	-	01/01/2005	5		Réforme
UCBL/11200	ORDINATEUR LATITUDE D505 DELL	1 686,36	1 686,36	-	01/02/2005	5		Réforme
UCBL/11201	ORDINATEUR OPTIPLEX GX 280 DELL	830,98	830,98	-	01/02/2005	5		Réforme
UCBL/11202	ORDINATEUR OPTIPLEX GX280 DELL	830,98	830,98	-	01/02/2005	5		Réforme
UCBL/11203	ORDINATEUR OPTIPLEX GX280 DELL	830,98	830,98	-	01/02/2005	5		Réforme
UCBL/11204	MICRO-ORDINATEUR PORTABLE INSPIRON 9100 DELL	1 491,41	1 491,41	-	01/02/2005	5		Réforme
UCBL/11208	IMPRIMANTE 2550N	1 477,06	1 477,06	-	01/03/2005	5		Réforme
UCBL/11209	PORTABLE HP NX 9105	1 556,47	1 556,47	-	01/04/2005	5		Réforme
UCBL/11215	ORDINATEUR PORTABLE	1 649,76	1 649,76	-	01/03/2005	5		Réforme
UCBL/11216	ORDINATEUR PORTABLE HP NC 8000	1 649,28	1 649,28	-	01/04/2005	5		Réforme
UCBL/11217	MULTIMETER SWITCH SYSTEM 220V 2750/E	4 580,21	4 580,21	-	01/03/2005	7		Réforme
UCBL/11218	PC PORTABLE HP NC 8000	1 580,39	1 580,39	-	01/04/2005	5		Réforme
UCBL/1122	ORDINATEUR PE T 100	904,00	904,00	-	19/01/2009	5	12440499859	Réforme
UCBL/11220	PENTIUM OPTIPLEX GX280 SMALL DESKTOP	993,88	993,88	-	01/05/2005	5		Réforme
UCBL/11222	PORTABLE NEC VERSA PO9EN	1 651,68	1 651,68	-	01/05/2005	5		Réforme
UCBL/11223	UNITE CENTRALE PENTIUM 4 530 + CARTE MERE	973,66	973,66	-	01/06/2005	5		Réforme
UCBL/11224	GBF AGILENT 33220A	1 539,49	1 539,49	-	01/07/2005	7		Réforme
UCBL/11225	SPECTROMETRE AVASPEC-2048	6 081,18	6 081,18	-	01/06/2005	7		Réforme
UCBL/11226	TABLET PC ACER TRAVELMATE C113	2 075,96	2 075,96	-	01/07/2005	5		Réforme
UCBL/11227	CELLULE DE POCKELS	1 629,57	1 629,57	-	01/06/2005	7		Réforme
UCBL/11228	OSCILLATEUR TISA FEMTOSECORDE KAPTEYN MURNANE KML	17 142,02	17 142,02	-	01/06/2005	7		Réforme
UCBL/11229	OSCILLATEUR	3 501,00	3 501,00	-	01/06/2005	7		Réforme
UCBL/11231	MICROMANIPULATEUR	8 553,79	8 553,79	-	01/07/2005	7		Réforme
UCBL/11232	SYSTEME LASER CO2	40 066,00	40 066,00	-	01/08/2005	7		Réforme
UCBL/11233	ONDULEUR MGE PULSAR EVOLUTION 2000 UA	1 070,42	1 070,42	-	01/06/2005	5		Réforme
UCBL/11238	CONTROLEUR D'AXES ESP300	2 655,78	2 655,78	-	01/08/2005	7		Réforme
UCBL/11239	PLATEAU TOURNANT MOTORISE URS 100	2 650,46	2 650,46	-	01/08/2005	7		Réforme
UCBL/11240	SOURCE LASER A DIODE FIBREE 635 MM 2.5MW	1 411,28	1 411,28	-	01/08/2005	7		Réforme
UCBL/11242	CLUSTER HPC SUN W2100Z	4 754,34	4 754,34	-	01/08/2005	5		Réforme
UCBL/11243	PC NEC ML7 TOUR NOIR P4 520	991,51	991,51	-	01/08/2005	5		Réforme
UCBL/11244	PC PORTABLE LATITUDE D810 ATI 600 PM730	1 463,90	1 463,90	-	01/08/2005	5		Réforme
UCBL/11245	SPECTROMETRE JRS SCIENTIFIC INSTRUMENTS	36 800,00	36 800,00	-	01/05/2005	7		Réforme
UCBL/11246	SPECTROMETRE JRS SCIENTIFIC INSTRUMENTS	7 268,00	7 268,00	-	01/05/2005	7		Réforme
UCBL/11247	ALIMENTATION RF GENERATEUR 136 N?61200049001 ET BO	6 193,00	6 193,00	-	01/07/2005	7		Réforme
UCBL/11248	ARMATURE ET TOILE	1 659,81	1 659,81	-	01/10/2005	7		Réforme
UCBL/11249	SHULTER UNIBLITZ	6 596,00	6 596,00	-	01/10/2005	7		Réforme

Société / Numéro SIFAC	Désignation de l'immobilisation	Valeur acquis référence 31/07/2014	Cumul amortissement référence 31/07/2014	Valeur nette comptable référence 31/07/2014	Date d'acquisition	Durée d'amortissement	Numéro de série	Motif fourni
UCBL/1125	PHM201 PH METRE MILLIVOLMETRE	1 369,66	1 087,15	282,51	12/06/2009	7	91001	Réforme
UCBL/11250	ORDINATEUR DELL LATITUDE D510 PENTIUM M740	1 620,58	1 620,58	-	01/10/2005	5		Réforme
UCBL/11251	TRAVERSEE LINEAIRE MODELE PTV 40/50	1 091,65	1 091,65	-	01/08/2005	7		Réforme
UCBL/11252	REGULATEUR DE DEBIT MASSIQUE MKS 1179B	1 209,75	1 209,75	-	01/08/2005	7		Réforme
UCBL/11253	REGULATEUR DE DEBIT MASSIQUE MKS 1179B	1 209,75	1 209,75	-	01/08/2005	7		Réforme
UCBL/11254	COFFRET A MICROPROCESSEUR MKS 647C	3 953,74	3 953,74	-	01/08/2005	7		Réforme
UCBL/11255	PRECISION ION POLISHING SYSTEM (PIPS) GATAN MODELE	59 263,30	59 263,30	-	01/10/2005	7		Réforme
UCBL/11256	OBJECTIFHCX PL FLUOTAR 63/1.25 PH3 OIL	4 223,94	4 223,94	-	01/11/2005	7		Réforme
UCBL/11257	OBJECTIF HCX PL FLUOTAR 40/0 75 PH2	1 611,99	1 611,99	-	01/11/2005	7		Réforme
UCBL/11258	PC PORTABLE LATITUDE D810 ATI X600 MP 750	1 865,76	1 865,76	-	01/11/2005	5		Réforme
UCBL/11259	PC PORTABLE LATITUDE D 810	1 883,70	1 883,70	-	01/11/2005	5		Réforme
UCBL/1126	RDC BABOLAT	3 500,00	2 626,03	873,97	01/10/2009	7	2009-877	Réforme
UCBL/11263	PC PORTABLE LATITUDE D510	1 184,04	1 184,04	-	01/11/2005	5		Réforme
UCBL/11264	ENSEMBLE DE SERVEURS DE CALCUL	44 365,75	44 365,75	-	01/12/2005	5		Réforme
UCBL/11265	MULTIMETRE DE TABLE	599,91	599,91	-	01/12/2005	7		Réforme
UCBL/11266	GROUPE POMPAGE TURBOMOLECULAIRE TSH071	5 342,34	5 342,34	-	01/12/2005	7		Réforme
UCBL/11267	OSCILLOSCOPE	2 778,00	2 778,00	-	01/12/2005	7		Réforme
UCBL/11269	AMPLIFICATEUR HAUTE TENSION TREK MODELE PZD 350 IH	2 930,20	2 930,20	-	01/11/2005	7		Réforme
UCBL/11270	MICRO POWER PC MACINTOSH (MAC G5)	1 639,12	1 639,12	-	01/12/2005	5		Réforme
UCBL/11271	UNITE CENTRALE ATHLON 643000+CARTE MERE, LECTEUR C	1 276,73	1 276,73	-	01/12/2005	5		Réforme
UCBL/11272	CARTE D'ACQUISITION PCI	5 513,56	5 513,56	-	01/12/2005	5		Réforme
UCBL/11273	CENTRALE D'ACQUISITION RAPIDE	1 102,71	1 102,71	-	01/12/2005	5		Réforme
UCBL/11274	AMPLIFICATEUR A DETECTION MODELE SR830	4 233,84	4 233,84	-	01/12/2005	7		Réforme
UCBL/11275	STATION ATHLON CARTE MERE PASSAGE DE L'ACCES DISQU	1 784,43	1 784,43	-	01/11/2005	5		Réforme
UCBL/11276	PLATINE DE TRANSLATION HAUTE PRECISION OWIS LTM 80	1 500,04	1 500,04	-	01/12/2005	7		Réforme
UCBL/11277	FAISCEAU DE FIBRES OPTIQUES + ADAPTATEUR POUR MONO	4 563,94	4 563,94	-	01/12/2005	7		Réforme
UCBL/11278	ENSEMBLE D'OPTO MECANIQUE TYPE GEMINI 180	5 300,00	5 300,00	-	01/01/2006	7		Réforme
UCBL/11281	IMPRIMANTE OFFICE JET 9120	1 067,27	1 067,27	-	01/01/2006	5		Réforme
UCBL/11282	ENSEMBLE DE SERVEURS DE CALCULS	103 520,10	103 520,10	-	01/12/2005	5		Réforme
UCBL/11287	TABLE NID ABEILLE ET AMMORTISSEURS	8 627,88	8 627,88	-	01/12/2005	7		Réforme
UCBL/11288	OSCILLOSCOPE NUMERIQUE 2 VOIES 300MHZ	5 167,09	5 167,09	-	01/12/2005	7		Réforme
UCBL/11290	MULTIPREP	67 454,40	67 454,40	-	01/02/2005	7		Réforme
UCBL/11291	MULTIPREP	10 644,40	10 644,40	-	01/02/2005	7		Réforme
UCBL/11292	VREF-0232F	1 216,69	1 216,69	-	01/02/2005	5		Réforme
UCBL/11302	ISOLT10KVA	6 271,80	6 271,80	-	01/11/2005	7		Réforme
UCBL/11316	DEMANDE DE BREVET FRANCE N?04 10683 DU 11/10/04	5 483,10	5 483,10	-	01/02/2005	5		Réforme
UCBL/11319	HP 9000 SVR RP3440 BI-PRR	37 284,46	37 284,46	-	01/02/2005	5		Réforme
UCBL/11321	SWITCH 24 PORT	905,42	905,42	-	01/03/2005	5		Réforme
UCBL/11321	SWITCH 24 PORT	905,42	905,42	-	01/03/2005	5		Réforme
UCBL/11324	IMPRIMANTE LASERJET 2420N	1 093,38	1 093,38	-	01/03/2005	5		Réforme
UCBL/11325	IMPRIMANTE LASEJET 2420N	1 093,38	1 093,38	-	01/03/2005	5		Réforme
UCBL/11327	IMPRIMANTE LASERJET 2420N	1 093,38	1 093,38	-	01/03/2005	5		Réforme
UCBL/11328	OPTIPLEX GX280 P4 520	1 089,52	1 089,52	-	01/03/2005	5		Réforme
UCBL/11328	OPTIPLEX GX280 P4 520	1 089,56	1 089,56	-	01/03/2005	5		Réforme
UCBL/11328	OPTIPLEX GX280 P4 520	1 089,56	1 089,56	-	01/03/2005	5		Réforme
UCBL/11328	OPTIPLEX GX280 P4 520	1 089,56	1 089,56	-	01/03/2005	5		Réforme
UCBL/11328	OPTIPLEX GX280 P4 520	1 089,56	1 089,56	-	01/03/2005	5		Réforme
UCBL/11328	OPTIPLEX GX280 P4 520	1 089,56	1 089,56	-	01/03/2005	5		Réforme
UCBL/11328	OPTIPLEX GX280 P4 520	1 089,56	1 089,56	-	01/03/2005	5		Réforme
UCBL/11328	OPTIPLEX GX280 P4 520	1 089,56	1 089,56	-	01/03/2005	5		Réforme

Société / Numéro SIFAC	Désignation de l'immobilisation	Valeur acquis référence 31/07/2014	Cumul amortissement référence 31/07/2014	Valeur nette comptable référence 31/07/2014	Date d'acquisition	Durée d'amortissement	Numéro de série	Motif fourni
UCBL/11330	OPTIPLEX GX280 P4 520	706,83	706,83	-	01/03/2005	5		Réforme
UCBL/11330	OPTIPLEX GX280 P4 520	706,84	706,84	-	01/03/2005	5		Réforme
UCBL/11331	EMETTEUR HF SENNHEISER SKP500G2	2 938,16	2 938,16	-	01/03/2005	7		Réforme
UCBL/11332	PORTABLE TOSHIBA QOSMIO F10-121 PIV M 1.7GHZ	10 179,44	10 179,44	-	01/03/2005	5		Réforme
UCBL/11332	PORTABLE TOSHIBA QOSMIO F10-121 PIV M 1.7GHZ	10 179,46	10 179,46	-	01/03/2005	5		Réforme
UCBL/11332	PORTABLE TOSHIBA QOSMIO F10-121 PIV M 1.7GHZ	10 179,46	10 179,46	-	01/03/2005	5		Réforme
UCBL/11332	PORTABLE TOSHIBA QOSMIO F10-121 PIV M 1.7GHZ	10 179,46	10 179,46	-	01/03/2005	5		Réforme
UCBL/11334	PORTABLE HP NX 9020	1 262,26	1 262,26	-	01/04/2005	5		Réforme
UCBL/11335	CARTE MATROX RTX 100 PRO COLLECTION	1 746,16	1 746,16	-	01/03/2005	5		Réforme
UCBL/11337	DUPLICATEUR DE CD DVD	6 528,96	6 528,96	-	01/04/2005	5		Réforme
UCBL/11338	LATITUDE X300 PENTIUM M 738	1 530,88	1 530,88	-	01/04/2005	5		Réforme
UCBL/11340	OPTIPLEX GX 280 P4 520	706,83	706,83	-	01/04/2005	5		Réforme
UCBL/11340	OPTIPLEX GX 280 P4 520	706,84	706,84	-	01/04/2005	5		Réforme
UCBL/11341	APPAREIL PHOTO NUMÚRIQUE DC150 +ADAPTATEUR MONTURE	2 782,08	2 782,08	-	01/03/2005	7		Réforme
UCBL/11342	PORTABLE HP NX 9020	1 262,26	1 262,26	-	01/04/2005	5		Réforme
UCBL/11343	VIDEOPROJECTEUR CANON LVX4E	2 033,20	1 983,05	50,15	01/04/2005	10		Réforme
UCBL/11345	MONITEUR 19P LCD	1 862,97	1 862,97	-	01/04/2005	5		Réforme
UCBL/11345	MONITEUR 19P LCD	1 862,98	1 862,98	-	01/04/2005	5		Réforme
UCBL/11345	MONITEUR 19P LCD	1 862,98	1 862,98	-	01/04/2005	5		Réforme
UCBL/11346	VIDEOPROJECTEUR EMP-745	5 775,73	5 775,73	-	01/04/2005	7		Réforme
UCBL/11346	VIDEOPROJECTEUR EMP-745	5 775,72	5 775,72	-	01/04/2005	7		Réforme
UCBL/11346	VIDEOPROJECTEUR EMP-745	5 775,72	5 775,72	-	01/04/2005	7		Réforme
UCBL/11347	IMPRIMANTE HP LASERJET 8150N	3 420,56	3 420,56	-	01/05/2005	5		Réforme
UCBL/11348	PORTABLE APPLE IBOOK G4 1.33GHZ	1 638,52	1 638,52	-	01/05/2005	5		Réforme
UCBL/11349	28 ECRANS 17P SAMSUNG TFT 710V SILVER	5 756,59	5 756,59	-	01/05/2005	5		Réforme
UCBL/11353	OPTIPLEX GX280 P4 520	916,14	916,14	-	01/05/2005	5		Réforme
UCBL/1136	LATITUDE E4300	1 230,89	1 230,89	-	16/12/2009	5	H4L2L4J	Réforme
UCBL/11363	DISQUE DUR 1.8P 40GO USB2.0+ARCHOS AV420 20GO	3 094,65	3 094,65	-	01/06/2005	5		Réforme
UCBL/1137	LATITUDE E4300	1 230,89	1 230,89	-	16/12/2009	5	15L2L4J	Réforme
UCBL/11370	PC PORTABLE AVEC LECTEUR DVDROM/CDROM GRAVEUR LATI	1 491,41	1 491,41	-	01/07/2005	5		Réforme
UCBL/1138	LATITUDE E4300	1 230,89	1 230,89	-	16/12/2009	5	G4L2L4J	Réforme
UCBL/1139	LATITUDE E4300	1 230,89	1 230,89	-	16/12/2009	5	2SL2L4J	Réforme
UCBL/11390	CARTE CONTR¶LEUR RAID SATA 2410S ADAPTEC 4 PORTS	1 081,18	1 081,18	-	01/07/2005	5		Réforme
UCBL/1140	LATITUDE E4300	1 230,89	1 230,89	-	16/12/2009	5	J4L2L4J	Réforme
UCBL/11400	8 CLIENTS LEGERS	2 717,31	2 717,31	-	01/09/2005	5		Réforme
UCBL/11403	MONITEUR LCD TFT 17P BELINEA	275,08	275,08	-	01/10/2005	5		Réforme
UCBL/11403	MONITEUR LCD TFT 17P BELINEA	275,08	275,08	-	01/10/2005	5		Réforme
UCBL/11403	MONITEUR LCD TFT 17P BELINEA	275,08	275,08	-	01/10/2005	5		Réforme
UCBL/11403	MONITEUR LCD TFT 17P BELINEA	275,08	275,08	-	01/10/2005	5		Réforme
UCBL/11403	MONITEUR LCD TFT 17P BELINEA	275,08	275,08	-	01/10/2005	5		Réforme
UCBL/11403	MONITEUR LCD TFT 17P BELINEA	275,08	275,08	-	01/10/2005	5		Réforme
UCBL/11403	MONITEUR LCD TFT 17P BELINEA	275,08	275,08	-	01/10/2005	5		Réforme
UCBL/11404	MONITEUR LCD TFT 17P BELINEA	275,08	275,08	-	01/10/2005	5		Réforme
UCBL/11404	MONITEUR LCD TFT 17P BELINEA	275,08	275,08	-	01/10/2005	5		Réforme
UCBL/11404	MONITEUR LCD TFT 17P BELINEA	275,08	275,08	-	01/10/2005	5		Réforme
UCBL/11417	IMPRIMANTE HP LASERJET 4250N	1 417,62	1 417,62	-	01/10/2005	5		Réforme
UCBL/11423	PENDRILLON +1 RIDEAU DE FOND DE SCENE	987,47	905,21	82,26	01/11/2005	10		Réforme
UCBL/11423	PENDRILLON +1 RIDEAU DE FOND DE SCENE	987,48	905,22	82,26	01/11/2005	10		Réforme
UCBL/11423	PENDRILLON +1 RIDEAU DE FOND DE SCENE	987,48	905,22	82,26	01/11/2005	10		Réforme
UCBL/11423	PENDRILLON +1 RIDEAU DE FOND DE SCENE	987,48	905,22	82,26	01/11/2005	10		Réforme

Société / Numéro SIFAC	Désignation de l'immobilisation	Valeur acquis référence 31/07/2014	Cumul amortissement référence 31/07/2014	Valeur nette comptable référence 31/07/2014	Date d'acquisition	Durée d'amortissement	Numéro de série	Motif fourni
UCBL/11424	OPTIPLEX GX620	651,82	651,82	-	01/11/2005	5		Réforme
UCBL/11424	OPTIPLEX GX620	651,82	651,82	-	01/11/2005	5		Réforme
UCBL/11424	OPTIPLEX GX620	651,82	651,82	-	01/11/2005	5		Réforme
UCBL/11424	OPTIPLEX GX620	651,82	651,82	-	01/11/2005	5		Réforme
UCBL/11424	OPTIPLEX GX620	651,82	651,82	-	01/11/2005	5		Réforme
UCBL/11424	OPTIPLEX GX620	651,82	651,82	-	01/11/2005	5		Réforme
UCBL/11424	OPTIPLEX GX620	651,82	651,82	-	01/11/2005	5		Réforme
UCBL/11424	OPTIPLEX GX620	651,82	651,82	-	01/11/2005	5		Réforme
UCBL/11424	OPTIPLEX GX620	651,82	651,82	-	01/11/2005	5		Réforme
UCBL/11424	OPTIPLEX GX620	651,82	651,82	-	01/11/2005	5		Réforme
UCBL/11426	PHOTOCOPIEUR RICOH AFICIO 2015	1 364,89	1 285,61	79,28	01/08/2005	10		Réforme
UCBL/11430	OPTIPLEX GX620	1 213,94	1 213,94	-	01/10/2005	5		Réforme
UCBL/11432	ENSEMBLE ÚCLAIRAGE:JULIAT S04/614SX	3 500,00	3 208,44	291,56	01/11/2005	10		Réforme
UCBL/11433	OPTIPLEX GX620	651,82	651,82	-	01/11/2005	5		Réforme
UCBL/11433	OPTIPLEX GX620	651,82	651,82	-	01/11/2005	5		Réforme
UCBL/11433	OPTIPLEX GX620	651,82	651,82	-	01/11/2005	5		Réforme
UCBL/11433	OPTIPLEX GX620	651,82	651,82	-	01/11/2005	5		Réforme
UCBL/11435	LATITUDE D510 CELERON	1 142,18	1 142,18	-	01/11/2005	5		Réforme
UCBL/11435	LATITUDE D510 CELERON	1 142,18	1 142,18	-	01/11/2005	5		Réforme
UCBL/11435	LATITUDE D510 CELERON	1 142,18	1 142,18	-	01/11/2005	5		Réforme
UCBL/11435	LATITUDE D510 CELERON	1 142,18	1 142,18	-	01/11/2005	5		Réforme
UCBL/11435	LATITUDE D510 CELERON	1 142,18	1 142,18	-	01/11/2005	5		Réforme
UCBL/11435	LATITUDE D510 CELERON	1 142,18	1 142,18	-	01/11/2005	5		Réforme
UCBL/11435	LATITUDE D510 CELERON	1 142,18	1 142,18	-	01/11/2005	5		Réforme
UCBL/11435	LATITUDE D510 CELERON	1 142,18	1 142,18	-	01/11/2005	5		Réforme
UCBL/11435	LATITUDE D510 CELERON	1 142,18	1 142,18	-	01/11/2005	5		Réforme
UCBL/11435	LATITUDE D510 CELERON	1 142,18	1 142,18	-	01/11/2005	5		Réforme
UCBL/11435	LATITUDE D510 CELERON	1 142,18	1 142,18	-	01/11/2005	5		Réforme
UCBL/11436	UNITÚ CENTRALE ATHLON-64 3000+ 512MO/120GO	2 155,91	2 155,91	-	01/11/2005	5		Réforme
UCBL/11436	UNITÚ CENTRALE ATHLON-64 3000+ 512MO/120GO	2 155,91	2 155,91	-	01/11/2005	5		Réforme
UCBL/11436	UNITÚ CENTRALE ATHLON-64 3000+ 512MO/120GO	2 155,91	2 155,91	-	01/11/2005	5		Réforme
UCBL/11437	1 OPTIPLEX GX620	1 166,10	1 166,10	-	01/11/2005	5		Réforme
UCBL/11441	MONITEUR LCD TFT 20P	717,01	717,01	-	01/12/2005	5		Réforme
UCBL/11441	MONITEUR LCD TFT 20P	717,00	717,00	-	01/12/2005	5		Réforme
UCBL/11441	MONITEUR LCD TFT 20P	717,00	717,00	-	01/12/2005	5		Réforme
UCBL/11441	MONITEUR LCD TFT 20P	717,00	717,00	-	01/12/2005	5		Réforme
UCBL/11442	LATITUDE D510 PENTIUM M 740	1 213,94	1 213,94	-	01/12/2005	5		Réforme
UCBL/11443	UC ATHLON-64 3000+	942,57	942,57	-	01/12/2005	5		Réforme
UCBL/11444	UC ATHLON-64 3000+	942,57	942,57	-	01/12/2005	5		Réforme
UCBL/11447	LATITUDE D410 PENTIUM M PROCESSOR 740	1 632,54	1 632,54	-	01/12/2005	5		Réforme
UCBL/11450	LATITUDE D810 ATI X600	1 445,96	1 445,96	-	01/01/2006	5		Réforme
UCBL/11453	ARCHOS AV 700 HD 100GO	6 204,85	6 204,85	-	01/01/2006	5		Réforme
UCBL/11453	ARCHOS AV 700 HD 100GO	6 204,85	6 204,85	-	01/01/2006	5		Réforme
UCBL/11454	ARCHOS AV 700 HD 100GO	3 994,88	3 994,88	-	01/01/2006	5		Réforme
UCBL/11454	ARCHOS AV 700 HD 100GO	3 994,88	3 994,88	-	01/01/2006	5		Réforme
UCBL/11454	ARCHOS AV 700 HD 100GO	3 994,88	3 994,88	-	01/01/2006	5		Réforme
UCBL/11454	ARCHOS AV 700 HD 100GO	3 994,88	3 994,88	-	01/01/2006	5		Réforme
UCBL/11454	ARCHOS AV 700 HD 100GO	3 994,88	3 994,88	-	01/01/2006	5		Réforme
UCBL/11455	LATITUDE D510	1 124,24	1 124,24	-	01/01/2006	5		Réforme
UCBL/11456	MATERIEL DIVERS POUR SERVEUR EN LAME	21 058,89	21 058,89	-	01/02/2005	5		Réforme
UCBL/11457	BANC REGIME DE NEUTRE	5 000,01	5 000,01	-	01/01/2005	7		Réforme

Société / Numéro SIFAC	Désignation de l'immobilisation	Valeur acquis référence 31/07/2014	Cumul amortissement référence 31/07/2014	Valeur nette comptable référence 31/07/2014	Date d'acquisition	Durée d'amortissement	Numéro de série	Motif fourni
UCBL/11460	OSCILLOSCOPE COULEUR TDS2024 DSO 200MHZ 2 GÚCH.	3 115,34	3 115,34	-	01/02/2005	7		Réforme
UCBL/11460	OSCILLOSCOPE COULEUR TDS2024 DSO 200MHZ 2 GÚCH.	3 115,34	3 115,34	-	01/02/2005	7		Réforme
UCBL/11461	TRI DE PIECES TSX MICRO TELEMECANIQUE	5 202,24	5 202,24	-	01/01/2005	7		Réforme
UCBL/11463	OPTIPLEX GX280 P4 520	1 099,12	1 099,12	-	01/03/2005	5		Réforme
UCBL/11465	CABINE DE LAVAGE POUR CAGES REF.9LAVR611B	29 321,36	29 321,36	-	01/03/2005	7		Réforme
UCBL/11466	OPTIPLEX GX280 P4 520	1 060,29	1 060,29	-	01/03/2005	5		Réforme
UCBL/11466	OPTIPLEX GX280 P4 520	1 060,25	1 060,25	-	01/03/2005	5		Réforme
UCBL/11466	OPTIPLEX GX280 P4 520	1 060,25	1 060,25	-	01/03/2005	5		Réforme
UCBL/11466	OPTIPLEX GX280 P4 520	1 060,25	1 060,25	-	01/03/2005	5		Réforme
UCBL/11466	OPTIPLEX GX280 P4 520	1 060,25	1 060,25	-	01/03/2005	5		Réforme
UCBL/11466	OPTIPLEX GX280 P4 520	1 060,25	1 060,25	-	01/03/2005	5		Réforme
UCBL/11466	OPTIPLEX GX280 P4 520	1 060,25	1 060,25	-	01/03/2005	5		Réforme
UCBL/11466	OPTIPLEX GX280 P4 520	1 060,25	1 060,25	-	01/03/2005	5		Réforme
UCBL/11466	OPTIPLEX GX280 P4 520	1 060,25	1 060,25	-	01/03/2005	5		Réforme
UCBL/11466	OPTIPLEX GX280 P4 520	1 060,25	1 060,25	-	01/03/2005	5		Réforme
UCBL/11467	MONITEUR LCD TFT 15P PROVIEW PS-576 WATTS	252,30	252,30	-	01/04/2005	5		Réforme
UCBL/11467	MONITEUR LCD TFT 15P PROVIEW PS-576 WATTS	252,36	252,36	-	01/04/2005	5		Réforme
UCBL/11467	MONITEUR LCD TFT 15P PROVIEW PS-576 WATTS	252,36	252,36	-	01/04/2005	5		Réforme
UCBL/11467	MONITEUR LCD TFT 15P PROVIEW PS-576 WATTS	252,36	252,36	-	01/04/2005	5		Réforme
UCBL/11467	MONITEUR LCD TFT 15P PROVIEW PS-576 WATTS	252,36	252,36	-	01/04/2005	5		Réforme
UCBL/11467	MONITEUR LCD TFT 15P PROVIEW PS-576 WATTS	252,36	252,36	-	01/04/2005	5		Réforme
UCBL/11467	MONITEUR LCD TFT 15P PROVIEW PS-576 WATTS	252,36	252,36	-	01/04/2005	5		Réforme
UCBL/11467	MONITEUR LCD TFT 15P PROVIEW PS-576 WATTS	252,36	252,36	-	01/04/2005	5		Réforme
UCBL/11467	MONITEUR LCD TFT 15P PROVIEW PS-576 WATTS	252,36	252,36	-	01/04/2005	5		Réforme
UCBL/11467	MONITEUR LCD TFT 15P PROVIEW PS-576 WATTS	252,36	252,36	-	01/04/2005	5		Réforme
UCBL/11467	MONITEUR LCD TFT 15P PROVIEW PS-576 WATTS	252,36	252,36	-	01/04/2005	5		Réforme
UCBL/11467	MONITEUR LCD TFT 15P PROVIEW PS-576 WATTS	252,36	252,36	-	01/04/2005	5		Réforme
UCBL/11467	MONITEUR LCD TFT 15P PROVIEW PS-576 WATTS	252,36	252,36	-	01/04/2005	5		Réforme
UCBL/11467	MONITEUR LCD TFT 15P PROVIEW PS-576 WATTS	252,36	252,36	-	01/04/2005	5		Réforme
UCBL/11467	MONITEUR LCD TFT 15P PROVIEW PS-576 WATTS	252,36	252,36	-	01/04/2005	5		Réforme
UCBL/11468	OPTIPLEX GX280 P4 520	838,38	838,38	-	01/03/2005	5		Réforme
UCBL/11468	OPTIPLEX GX280 P4 520	838,40	838,40	-	01/03/2005	5		Réforme
UCBL/11468	OPTIPLEX GX280 P4 520	838,40	838,40	-	01/03/2005	5		Réforme
UCBL/11468	OPTIPLEX GX280 P4 520	838,40	838,40	-	01/03/2005	5		Réforme
UCBL/11468	OPTIPLEX GX280 P4 520	838,40	838,40	-	01/03/2005	5		Réforme
UCBL/11468	OPTIPLEX GX280 P4 520	838,40	838,40	-	01/03/2005	5		Réforme
UCBL/11469	MOTEUR ASYNCHRONE TRI Ó CAGE UNIVERSEL 400/690V	6 407,03	6 407,03	-	01/03/2005	7		Réforme
UCBL/11469	MOTEUR ASYNCHRONE TRI Ó CAGE UNIVERSEL 400/690V	6 407,03	6 407,03	-	01/03/2005	7		Réforme
UCBL/11471	VIDEOPROJECTEUR DELL 4100MP	5 298,28	5 298,28	-	01/03/2005	7		Réforme
UCBL/11472	CAMÚRA TRIBVN II+BAGUE+ADAPTATEUR	10 661,86	10 661,86	-	01/03/2005	7		Réforme
UCBL/11473	SCIE CRANNIENNE SWORDFISH	5 262,40	5 262,40	-	01/02/2005	7		Réforme
UCBL/11474	MONITEUR LCD TFT 19P 1960NXI	696,08	696,08	-	01/03/2005	5		Réforme
UCBL/11474	MONITEUR LCD TFT 19P 1960NXI	696,07	696,07	-	01/03/2005	5		Réforme
UCBL/11474	MONITEUR LCD TFT 19P 1960NXI	696,07	696,07	-	01/03/2005	5		Réforme
UCBL/11474	MONITEUR LCD TFT 19P 1960NXI	696,07	696,07	-	01/03/2005	5		Réforme
UCBL/11476	BANC D'ÚQUILIBRAGE DELTALAB EX 185+PONT D'EXTENSIO	9 205,00	9 205,00	-	01/11/2005	7		Réforme
UCBL/11477	15 MONITEURS 17P CRT PHILIPS 107T51	2 574,39	2 574,39	-	01/03/2005	5		Réforme
UCBL/11480	OPTIPLEX GX280 P4 520	844,37	844,37	-	01/03/2005	5		Réforme
UCBL/11480	OPTIPLEX GX280 P4 520	844,38	844,38	-	01/03/2005	5		Réforme
UCBL/11482	OPTIPLEX GX280 P4 520	765,44	765,44	-	01/03/2005	5		Réforme

Société / Numéro SIFAC	Désignation de l'immobilisation	Valeur acquis référence 31/07/2014	Cumul amortissement référence 31/07/2014	Valeur nette comptable référence 31/07/2014	Date d'acquisition	Durée d'amortissement	Numéro de série	Motif fourni
UCBL/11482	OPTIPLEX GX280 P4 520	765,44	765,44	-	01/03/2005	5		Réforme
UCBL/11484	MONITEUR LCD TFT 19P NEC MITSUBISHI 1970NX	696,07	696,07	-	01/03/2005	5		Réforme
UCBL/11484	MONITEUR LCD TFT 19P NEC MITSUBISHI 1970NX	696,07	696,07	-	01/03/2005	5		Réforme
UCBL/11485	AUTOCLAVE VARIOKLAV	10 069,35	10 069,35	-	01/07/2005	7		Réforme
UCBL/11485	AUTOCLAVE VARIOKLAV	10 069,36	10 069,36	-	01/07/2005	7		Réforme
UCBL/11485	INCUBATEUR VENTILE BF720	10 069,36	10 069,36	-	01/07/2005	7		Réforme
UCBL/11486	10 MONITEURS CRT 17P PHILIPS 107T51+3 MONITEURS	2 882,36	2 882,36	-	01/03/2005	5		Réforme
UCBL/11488	OPTIPLEX P4 520	706,70	706,70	-	01/03/2005	5		Réforme
UCBL/11488	OPTIPLEX P4 520	706,84	706,84	-	01/03/2005	5		Réforme
UCBL/11488	OPTIPLEX P4 520	706,84	706,84	-	01/03/2005	5		Réforme
UCBL/11488	OPTIPLEX P4 520	706,84	706,84	-	01/03/2005	5		Réforme
UCBL/11488	OPTIPLEX P4 520	706,84	706,84	-	01/03/2005	5		Réforme
UCBL/11488	OPTIPLEX P4 520	706,84	706,84	-	01/03/2005	5		Réforme
UCBL/11488	OPTIPLEX P4 520	706,84	706,84	-	01/03/2005	5		Réforme
UCBL/11488	OPTIPLEX P4 520	706,84	706,84	-	01/03/2005	5		Réforme
UCBL/11488	OPTIPLEX P4 520	706,84	706,84	-	01/03/2005	5		Réforme
UCBL/11488	OPTIPLEX P4 520	706,84	706,84	-	01/03/2005	5		Réforme
UCBL/11488	OPTIPLEX P4 520	706,84	706,84	-	01/03/2005	5		Réforme
UCBL/11488	OPTIPLEX P4 520	706,84	706,84	-	01/03/2005	5		Réforme
UCBL/11488	OPTIPLEX P4 520	706,84	706,84	-	01/03/2005	5		Réforme
UCBL/11488	OPTIPLEX P4 520	706,84	706,84	-	01/03/2005	5		Réforme
UCBL/11488	OPTIPLEX P4 520	706,84	706,84	-	01/03/2005	5		Réforme
UCBL/11488	OPTIPLEX P4 520	706,84	706,84	-	01/03/2005	5		Réforme
UCBL/11488	OPTIPLEX P4 520	706,84	706,84	-	01/03/2005	5		Réforme
UCBL/11488	OPTIPLEX P4 520	706,84	706,84	-	01/03/2005	5		Réforme
UCBL/11488	OPTIPLEX P4 520	706,84	706,84	-	01/03/2005	5		Réforme
UCBL/11488	OPTIPLEX P4 520	706,84	706,84	-	01/03/2005	5		Réforme
UCBL/11488	OPTIPLEX P4 520	706,84	706,84	-	01/03/2005	5		Réforme
UCBL/11488	OPTIPLEX P4 520	706,84	706,84	-	01/03/2005	5		Réforme
UCBL/11488	OPTIPLEX P4 520	706,84	706,84	-	01/03/2005	5		Réforme
UCBL/11488	OPTIPLEX P4 520	706,84	706,84	-	01/03/2005	5		Réforme
UCBL/11488	OPTIPLEX P4 520	706,84	706,84	-	01/03/2005	5		Réforme
UCBL/11488	OPTIPLEX P4 520	706,84	706,84	-	01/03/2005	5		Réforme
UCBL/11488	OPTIPLEX P4 520	706,84	706,84	-	01/03/2005	5		Réforme
UCBL/11488	OPTIPLEX P4 520	706,84	706,84	-	01/03/2005	5		Réforme
UCBL/11488	OPTIPLEX P4 520	706,84	706,84	-	01/03/2005	5		Réforme
UCBL/11488	OPTIPLEX P4 520	706,84	706,84	-	01/03/2005	5		Réforme
UCBL/11488	OPTIPLEX P4 520	706,84	706,84	-	01/03/2005	5		Réforme
UCBL/11488	OPTIPLEX P4 520	706,84	706,84	-	01/03/2005	5		Réforme
UCBL/11488	OPTIPLEX P4 520	706,84	706,84	-	01/03/2005	5		Réforme
UCBL/11488	OPTIPLEX P4 520	706,84	706,84	-	01/03/2005	5		Réforme
UCBL/11488	OPTIPLEX P4 520	706,84	706,84	-	01/03/2005	5		Réforme
UCBL/11489	SPECTROMÞTRE IR-TF SYSTÞME SPECTRUM RXI	11 954,02	11 954,02	-	01/12/2005	7		Réforme
UCBL/11490	STATIF CME 230V20W+ACCESSOIRES	813,72	813,72	-	01/02/2005	7		Réforme
UCBL/11490	STATIF CME 230V20W+ACCESSOIRES	813,76	813,76	-	01/02/2005	7		Réforme
UCBL/11490	STATIF CME 230V20W+ACCESSOIRES	813,76	813,76	-	01/02/2005	7		Réforme
UCBL/11490	STATIF CME 230V20W+ACCESSOIRES	813,76	813,76	-	01/02/2005	7		Réforme
UCBL/11490	STATIF CME 230V20W+ACCESSOIRES	813,76	813,76	-	01/02/2005	7		Réforme
UCBL/11490	STATIF CME 230V20W+ACCESSOIRES	813,76	813,76	-	01/02/2005	7		Réforme
UCBL/11490	STATIF CME 230V20W+ACCESSOIRES	813,76	813,76	-	01/02/2005	7		Réforme
UCBL/11490	STATIF CME 230V20W+ACCESSOIRES	813,76	813,76	-	01/02/2005	7		Réforme

Société / Numéro SIFAC	Désignation de l'immobilisation	Valeur acquis référence 31/07/2014	Cumul amortissement référence 31/07/2014	Valeur nette comptable référence 31/07/2014	Date d'acquisition	Durée d'amortissement	Numéro de série	Motif fourni
UCBL/11490	STATIF CME 230V20W+ACCESSOIRES	813,76	813,76	-	01/02/2005	7		Réforme
UCBL/11490	STATIF CME 230V20W+ACCESSOIRES	813,76	813,76	-	01/02/2005	7		Réforme
UCBL/11490	STATIF CME 230V20W+ACCESSOIRES	813,76	813,76	-	01/02/2005	7		Réforme
UCBL/11490	STATIF CME 230V20W+ACCESSOIRES	813,76	813,76	-	01/02/2005	7		Réforme
UCBL/11490	STATIF CME 230V20W+ACCESSOIRES	813,76	813,76	-	01/02/2005	7		Réforme
UCBL/11490	STATIF CME 230V20W+ACCESSOIRES	813,76	813,76	-	01/02/2005	7		Réforme
UCBL/11490	STATIF CME 230V20W+ACCESSOIRES	813,76	813,76	-	01/02/2005	7		Réforme
UCBL/11490	STATIF CME 230V20W+ACCESSOIRES	813,76	813,76	-	01/02/2005	7		Réforme
UCBL/11490	STATIF CME 230V20W+ACCESSOIRES	813,76	813,76	-	01/02/2005	7		Réforme
UCBL/11490	STATIF CME 230V20W+ACCESSOIRES	813,76	813,76	-	01/02/2005	7		Réforme
UCBL/11490	STATIF CME 230V20W+ACCESSOIRES	813,76	813,76	-	01/02/2005	7		Réforme
UCBL/11490	STATIF CME 230V20W+ACCESSOIRES	813,76	813,76	-	01/02/2005	7		Réforme
UCBL/11490	STATIF CME 230V20W+ACCESSOIRES	813,76	813,76	-	01/02/2005	7		Réforme
UCBL/11490	STATIF CME 230V20W+ACCESSOIRES	813,76	813,76	-	01/02/2005	7		Réforme
UCBL/11490	STATIF CME 230V20W+ACCESSOIRES	813,76	813,76	-	01/02/2005	7		Réforme
UCBL/11490	STATIF CME 230V20W+ACCESSOIRES	813,76	813,76	-	01/02/2005	7		Réforme
UCBL/11494	LECTEUR MIFARE	7 181,98	7 181,98	-	01/03/2005	5		Réforme
UCBL/11501	UNITE CENTRALE PENTIUM-4 530,3.0GHZ,512MO/120	1 145,77	1 145,77	-	01/08/2005	5		Réforme
UCBL/11501	UNITE CENTRALE PENTIUM-4 530,3.0GHZ,512MO/120	1 145,82	1 145,82	-	01/08/2005	5		Réforme
UCBL/11501	UNITE CENTRALE PENTIUM-4 530,3.0GHZ,512MO/120	1 145,82	1 145,82	-	01/08/2005	5		Réforme
UCBL/11501	UNITE CENTRALE PENTIUM-4 530,3.0GHZ,512MO/120	1 145,82	1 145,82	-	01/08/2005	5		Réforme
UCBL/11501	UNITE CENTRALE PENTIUM-4 530,3.0GHZ,512MO/120	1 145,82	1 145,82	-	01/08/2005	5		Réforme
UCBL/11501	UNITE CENTRALE PENTIUM-4 530,3.0GHZ,512MO/120	1 145,82	1 145,82	-	01/08/2005	5		Réforme
UCBL/11501	UNITE CENTRALE PENTIUM-4 530,3.0GHZ,512MO/120	1 145,82	1 145,82	-	01/08/2005	5		Réforme
UCBL/11501	UNITE CENTRALE PENTIUM-4 530,3.0GHZ,512MO/120	1 145,82	1 145,82	-	01/08/2005	5		Réforme
UCBL/11501	UNITE CENTRALE PENTIUM-4 530,3.0GHZ,512MO/120	1 145,82	1 145,82	-	01/08/2005	5		Réforme
UCBL/11501	UNITE CENTRALE PENTIUM-4 530,3.0GHZ,512MO/120	1 145,82	1 145,82	-	01/08/2005	5		Réforme
UCBL/11501	UNITE CENTRALE PENTIUM-4 530,3.0GHZ,512MO/120	1 145,82	1 145,82	-	01/08/2005	5		Réforme
UCBL/11501	UNITE CENTRALE PENTIUM-4 530,3.0GHZ,512MO/120	1 145,82	1 145,82	-	01/08/2005	5		Réforme
UCBL/11501	UNITE CENTRALE PENTIUM-4 530,3.0GHZ,512MO/120	1 145,82	1 145,82	-	01/08/2005	5		Réforme
UCBL/11501	UNITE CENTRALE PENTIUM-4 530,3.0GHZ,512MO/120	1 145,82	1 145,82	-	01/08/2005	5		Réforme
UCBL/11501	UNITE CENTRALE PENTIUM-4 530,3.0GHZ,512MO/120	1 145,82	1 145,82	-	01/08/2005	5		Réforme
UCBL/11501	UNITE CENTRALE PENTIUM-4 530,3.0GHZ,512MO/120	1 145,82	1 145,82	-	01/08/2005	5		Réforme
UCBL/11501	UNITE CENTRALE PENTIUM-4 530,3.0GHZ,512MO/120	1 145,82	1 145,82	-	01/08/2005	5		Réforme
UCBL/11501	UNITE CENTRALE PENTIUM-4 530,3.0GHZ,512MO/120	1 145,82	1 145,82	-	01/08/2005	5		Réforme
UCBL/11501	UNITE CENTRALE PENTIUM-4 530,3.0GHZ,512MO/120	1 145,82	1 145,82	-	01/08/2005	5		Réforme
UCBL/11501	UNITE CENTRALE PENTIUM-4 530,3.0GHZ,512MO/120	1 145,82	1 145,82	-	01/08/2005	5		Réforme
UCBL/11501	UNITE CENTRALE PENTIUM-4 530,3.0GHZ,512MO/120	1 145,82	1 145,82	-	01/08/2005	5		Réforme
UCBL/11501	UNITE CENTRALE PENTIUM-4 530,3.0GHZ,512MO/120	1 145,82	1 145,82	-	01/08/2005	5		Réforme
UCBL/11503	LECTEUR DE PROXIMITE DOUBLE TECHNOLOGIES MIFAIRE E	2 321,32	2 301,61	19,71	01/02/2005	10		Réforme
UCBL/11505	SYSTÞME MP35 BASIC	4 707,46	4 707,46	-	01/05/2005	7		Réforme
UCBL/11507	MP35 ADVANCED PC AVEC LOGICIEL PRO+MODULE PRESSION	19 059,46	19 059,46	-	01/06/2005	7		Réforme
UCBL/11509	ANALYSEUR DE SPECTRE AGILENT E4411B	7 978,76	7 978,76	-	01/05/2005	7		Réforme
UCBL/11511	MONITEUR LCD TFT NEC 1970NX+MONITEUR LCD 30P	5 988,37	5 988,37	-	01/04/2005	5		Réforme
UCBL/11512	MONITEUR CRT NEC MITSUBISHI 17P FE770	171,47	171,47	-	01/04/2005	5		Réforme
UCBL/11512	MONITEUR CRT NEC MITSUBISHI 17P FE770	171,63	171,63	-	01/04/2005	5		Réforme
UCBL/11512	MONITEUR CRT NEC MITSUBISHI 17P FE770	171,63	171,63	-	01/04/2005	5		Réforme
UCBL/11512	MONITEUR CRT NEC MITSUBISHI 17P FE770	171,63	171,63	-	01/04/2005	5		Réforme
UCBL/11512	MONITEUR CRT NEC MITSUBISHI 17P FE770	171,63	171,63	-	01/04/2005	5		Réforme
UCBL/11512	MONITEUR CRT NEC MITSUBISHI 17P FE770	171,63	171,63	-	01/04/2005	5		Réforme
UCBL/11512	MONITEUR CRT NEC MITSUBISHI 17P FE770	171,63	171,63	-	01/04/2005	5		Réforme

Société / Numéro SIFAC	Désignation de l'immobilisation	Valeur acquis référence 31/07/2014	Cumul amortissement référence 31/07/2014	Valeur nette comptable référence 31/07/2014	Date d'acquisition	Durée d'amortissement	Numéro de série	Motif fourni
UCBL/11512	MONITEUR CRT NEC MITSUBISHI 17P FE770	171,63	171,63	-	01/04/2005	5		Réforme
UCBL/11512	MONITEUR CRT NEC MITSUBISHI 17P FE770	171,63	171,63	-	01/04/2005	5		Réforme
UCBL/11512	MONITEUR CRT NEC MITSUBISHI 17P FE770	171,63	171,63	-	01/04/2005	5		Réforme
UCBL/11512	MONITEUR CRT NEC MITSUBISHI 17P FE770	171,63	171,63	-	01/04/2005	5		Réforme
UCBL/11512	MONITEUR CRT NEC MITSUBISHI 17P FE770	171,63	171,63	-	01/04/2005	5		Réforme
UCBL/11512	MONITEUR CRT NEC MITSUBISHI 17P FE770	171,63	171,63	-	01/04/2005	5		Réforme
UCBL/11512	MONITEUR CRT NEC MITSUBISHI 17P FE770	171,63	171,63	-	01/04/2005	5		Réforme
UCBL/11512	MONITEUR CRT NEC MITSUBISHI 17P FE770	171,63	171,63	-	01/04/2005	5		Réforme
UCBL/11512	MONITEUR CRT NEC MITSUBISHI 17P FE770	171,63	171,63	-	01/04/2005	5		Réforme
UCBL/11512	MONITEUR CRT NEC MITSUBISHI 17P FE770	171,63	171,63	-	01/04/2005	5		Réforme
UCBL/11512	MONITEUR CRT NEC MITSUBISHI 17P FE770	171,63	171,63	-	01/04/2005	5		Réforme
UCBL/11512	MONITEUR CRT NEC MITSUBISHI 17P FE770	171,63	171,63	-	01/04/2005	5		Réforme
UCBL/11512	MONITEUR CRT NEC MITSUBISHI 17P FE770	171,63	171,63	-	01/04/2005	5		Réforme
UCBL/11512	MONITEUR CRT NEC MITSUBISHI 17P FE770	171,63	171,63	-	01/04/2005	5		Réforme
UCBL/11512	MONITEUR CRT NEC MITSUBISHI 17P FE770	171,63	171,63	-	01/04/2005	5		Réforme
UCBL/11512	MONITEUR CRT NEC MITSUBISHI 17P FE770	171,63	171,63	-	01/04/2005	5		Réforme
UCBL/11512	MONITEUR CRT NEC MITSUBISHI 17P FE770	171,63	171,63	-	01/04/2005	5		Réforme
UCBL/11512	MONITEUR CRT NEC MITSUBISHI 17P FE770	171,63	171,63	-	01/04/2005	5		Réforme
UCBL/11512	MONITEUR CRT NEC MITSUBISHI 17P FE770	171,63	171,63	-	01/04/2005	5		Réforme
UCBL/11512	MONITEUR CRT NEC MITSUBISHI 17P FE770	171,63	171,63	-	01/04/2005	5		Réforme
UCBL/11512	MONITEUR CRT NEC MITSUBISHI 17P FE770	171,63	171,63	-	01/04/2005	5		Réforme
UCBL/11512	MONITEUR CRT NEC MITSUBISHI 17P FE770	171,63	171,63	-	01/04/2005	5		Réforme
UCBL/11512	MONITEUR CRT NEC MITSUBISHI 17P FE770	171,63	171,63	-	01/04/2005	5		Réforme
UCBL/11512	MONITEUR CRT NEC MITSUBISHI 17P FE770	171,63	171,63	-	01/04/2005	5		Réforme
UCBL/11512	MONITEUR CRT NEC MITSUBISHI 17P FE770	171,63	171,63	-	01/04/2005	5		Réforme
UCBL/11512	MONITEUR CRT NEC MITSUBISHI 17P FE770	171,63	171,63	-	01/04/2005	5		Réforme
UCBL/11512	MONITEUR CRT NEC MITSUBISHI 17P FE770	171,63	171,63	-	01/04/2005	5		Réforme
UCBL/11512	MONITEUR CRT NEC MITSUBISHI 17P FE770	171,63	171,63	-	01/04/2005	5		Réforme
UCBL/11512	MONITEUR CRT NEC MITSUBISHI 17P FE770	171,63	171,63	-	01/04/2005	5		Réforme
UCBL/11512	MONITEUR CRT NEC MITSUBISHI 17P FE770	171,63	171,63	-	01/04/2005	5		Réforme
UCBL/11512	MONITEUR CRT NEC MITSUBISHI 17P FE770	171,63	171,63	-	01/04/2005	5		Réforme
UCBL/11512	MONITEUR CRT NEC MITSUBISHI 17P FE770	171,63	171,63	-	01/04/2005	5		Réforme
UCBL/11512	MONITEUR CRT NEC MITSUBISHI 17P FE770	171,63	171,63	-	01/04/2005	5		Réforme
UCBL/11512	MONITEUR CRT NEC MITSUBISHI 17P FE770	171,63	171,63	-	01/04/2005	5		Réforme
UCBL/11513	PORTABLE HP NC 8000	1 566,76	1 566,76	-	01/05/2005	5		Réforme
UCBL/11515	BANC DE PREREGLAGE	10 449,45	10 449,45	-	01/10/2005	7		Réforme
UCBL/11516	1 OPTIPLEX GX280 P4 520	1 203,18	1 203,18	-	01/05/2005	5		Réforme
UCBL/11518	CAMERA ROCAM MOBILE RU	4 136,96	4 136,96	-	01/04/2005	7		Réforme
UCBL/11520	PORTABLE NEC VERSA M340 CELERON M 330(1.4GHZ)	1 363,92	1 363,92	-	01/05/2005	5		Réforme
UCBL/11522	UNITE DE CONTROLE DE COURANT CB1/D3+CUVETTE MES.OX	3 420,56	3 420,56	-	01/03/2005	7		Réforme
UCBL/11523	1 HP PROLIANT BL P-CLASS SERVER BLADE	25 153,77	25 153,77	-	01/02/2005	5		Réforme
UCBL/11525	SIMULATEUR LOGIQUE +ACCESSOIRES	6 743,05	6 743,05	-	01/11/2005	7		Réforme
UCBL/11527	LATITUDE D505 PENTIUM M 725	1 185,24	1 185,24	-	01/06/2005	5		Réforme
UCBL/11527	LATITUDE D505 PENTIUM M 725	1 185,24	1 185,24	-	01/06/2005	5		Réforme
UCBL/11527	LATITUDE D505 PENTIUM M 725	1 185,24	1 185,24	-	01/06/2005	5		Réforme
UCBL/11527	LATITUDE D505 PENTIUM M 725	1 185,24	1 185,24	-	01/06/2005	5		Réforme
UCBL/11527	LATITUDE D505 PENTIUM M 725	1 185,24	1 185,24	-	01/06/2005	5		Réforme
UCBL/11527	LATITUDE D505 PENTIUM M 725	1 185,24	1 185,24	-	01/06/2005	5		Réforme
UCBL/11527	LATITUDE D505 PENTIUM M 725	1 185,24	1 185,24	-	01/06/2005	5		Réforme
UCBL/11527	LATITUDE D505 PENTIUM M 725	1 185,24	1 185,24	-	01/06/2005	5		Réforme
UCBL/11527	LATITUDE D505 PENTIUM M 725	1 185,24	1 185,24	-	01/06/2005	5		Réforme
UCBL/11527	LATITUDE D505 PENTIUM M 725	1 185,24	1 185,24	-	01/06/2005	5		Réforme

Société / Numéro SIFAC	Désignation de l'immobilisation	Valeur acquis référence 31/07/2014	Cumul amortissement référence 31/07/2014	Valeur nette comptable référence 31/07/2014	Date d'acquisition	Durée d'amortissement	Numéro de série	Motif fourni
UCBL/11527	LATITUDE D505 PENTIUM M 725	1 185,24	1 185,24	-	01/06/2005	5		Réforme
UCBL/11527	LATITUDE D505 PENTIUM M 725	1 185,24	1 185,24	-	01/06/2005	5		Réforme
UCBL/11527	LATITUDE D505 PENTIUM M 725	1 185,24	1 185,24	-	01/06/2005	5		Réforme
UCBL/11527	LATITUDE D505 PENTIUM M 725	1 185,24	1 185,24	-	01/06/2005	5		Réforme
UCBL/11527	LATITUDE D505 PENTIUM M 725	1 185,24	1 185,24	-	01/06/2005	5		Réforme
UCBL/11527	LATITUDE D505 PENTIUM M 725	1 185,24	1 185,24	-	01/06/2005	5		Réforme
UCBL/11530	LASER HENE LASOS	1 175,07	1 175,07	-	01/05/2005	7		Réforme
UCBL/11530	LASER HENE LASOS	1 175,07	1 175,07	-	01/05/2005	7		Réforme
UCBL/11530	LASER HENE LASOS	1 175,07	1 175,07	-	01/05/2005	7		Réforme
UCBL/11530	LASER HENE LASOS	1 175,07	1 175,07	-	01/05/2005	7		Réforme
UCBL/11532	IMAC G5/1,8GHZ 17P	2 390,08	2 390,08	-	01/06/2005	5		Réforme
UCBL/11532	IMAC G5/1,8GHZ 17P	2 390,09	2 390,09	-	01/06/2005	5		Réforme
UCBL/11532	IMAC G5/1,8GHZ 17P	2 390,09	2 390,09	-	01/06/2005	5		Réforme
UCBL/11533	LATITUDE D505 PENTIUM M 725	1 185,14	1 185,14	-	01/06/2005	5		Réforme
UCBL/11533	LATITUDE D505 PENTIUM M 725	1 185,24	1 185,24	-	01/06/2005	5		Réforme
UCBL/11533	LATITUDE D505 PENTIUM M 725	1 185,24	1 185,24	-	01/06/2005	5		Réforme
UCBL/11533	LATITUDE D505 PENTIUM M 725	1 185,24	1 185,24	-	01/06/2005	5		Réforme
UCBL/11533	LATITUDE D505 PENTIUM M 725	1 185,24	1 185,24	-	01/06/2005	5		Réforme
UCBL/11533	LATITUDE D505 PENTIUM M 725	1 185,24	1 185,24	-	01/06/2005	5		Réforme
UCBL/11533	LATITUDE D505 PENTIUM M 725	1 185,24	1 185,24	-	01/06/2005	5		Réforme
UCBL/11533	LATITUDE D505 PENTIUM M 725	1 185,24	1 185,24	-	01/06/2005	5		Réforme
UCBL/11533	LATITUDE D505 PENTIUM M 725	1 185,24	1 185,24	-	01/06/2005	5		Réforme
UCBL/11533	LATITUDE D505 PENTIUM M 725	1 185,24	1 185,24	-	01/06/2005	5		Réforme
UCBL/11533	LATITUDE D505 PENTIUM M 725	1 185,24	1 185,24	-	01/06/2005	5		Réforme
UCBL/11533	LATITUDE D505 PENTIUM M 725	1 185,24	1 185,24	-	01/06/2005	5		Réforme
UCBL/11533	LATITUDE D505 PENTIUM M 725	1 185,24	1 185,24	-	01/06/2005	5		Réforme
UCBL/11533	LATITUDE D505 PENTIUM M 725	1 185,24	1 185,24	-	01/06/2005	5		Réforme
UCBL/11533	LATITUDE D505 PENTIUM M 725	1 185,24	1 185,24	-	01/06/2005	5		Réforme
UCBL/11533	LATITUDE D505 PENTIUM M 725	1 185,24	1 185,24	-	01/06/2005	5		Réforme
UCBL/11533	LATITUDE D505 PENTIUM M 725	1 185,24	1 185,24	-	01/06/2005	5		Réforme
UCBL/11533	LATITUDE D505 PENTIUM M 725	1 185,24	1 185,24	-	01/06/2005	5		Réforme
UCBL/11533	LATITUDE D505 PENTIUM M 725	1 185,24	1 185,24	-	01/06/2005	5		Réforme
UCBL/11533	LATITUDE D505 PENTIUM M 725	1 185,24	1 185,24	-	01/06/2005	5		Réforme
UCBL/11533	LATITUDE D505 PENTIUM M 725	1 185,24	1 185,24	-	01/06/2005	5		Réforme
UCBL/11533	LATITUDE D505 PENTIUM M 725	1 185,24	1 185,24	-	01/06/2005	5		Réforme
UCBL/11533	LATITUDE D505 PENTIUM M 725	1 185,24	1 185,24	-	01/06/2005	5		Réforme
UCBL/11533	LATITUDE D505 PENTIUM M 725	1 185,24	1 185,24	-	01/06/2005	5		Réforme
UCBL/11534	REFRACTOMETRE D'ABBE OPTECH TYPE RMI	1 423,24	1 423,24	-	01/11/2005	7		Réforme
UCBL/11535	BANC MESURE ET REGULATION REF.MD1AA620	6 502,49	6 502,49	-	01/10/2005	7		Réforme
UCBL/11535	BANC MESURE ET REGULATION REF.MD1AA620	6 502,47	6 502,47	-	01/10/2005	7		Réforme
UCBL/11535	BANC MESURE ET REGULATION REF.MD1AA620	6 502,47	6 502,47	-	01/10/2005	7		Réforme
UCBL/11535	BANC MESURE ET REGULATION REF.MD1AA620	6 502,47	6 502,47	-	01/10/2005	7		Réforme
UCBL/11535	BANC MESURE ET REGULATION REF.MD1AA620	6 502,47	6 502,47	-	01/10/2005	7		Réforme
UCBL/11535	BANC MESURE ET REGULATION REF.MD1AA620	6 502,47	6 502,47	-	01/10/2005	7		Réforme
UCBL/11536	LATITUDE D505 PENTIUM M 725	1 185,14	1 185,14	-	01/06/2005	5		Réforme
UCBL/11536	LATITUDE D505 PENTIUM M 725	1 185,24	1 185,24	-	01/06/2005	5		Réforme
UCBL/11536	LATITUDE D505 PENTIUM M 725	1 185,24	1 185,24	-	01/06/2005	5		Réforme
UCBL/11536	LATITUDE D505 PENTIUM M 725	1 185,24	1 185,24	-	01/06/2005	5		Réforme
UCBL/11536	LATITUDE D505 PENTIUM M 725	1 185,24	1 185,24	-	01/06/2005	5		Réforme
UCBL/11536	LATITUDE D505 PENTIUM M 725	1 185,24	1 185,24	-	01/06/2005	5		Réforme
UCBL/11536	LATITUDE D505 PENTIUM M 725	1 185,24	1 185,24	-	01/06/2005	5		Réforme

Société / Numéro SIFAC	Désignation de l'immobilisation	Valeur acquis référence 31/07/2014	Cumul amortissement référence 31/07/2014	Valeur nette comptable référence 31/07/2014	Date d'acquisition	Durée d'amortissement	Numéro de série	Motif fourni
UCBL/11536	LATITUDE D505 PENTIUM M 725	1 185,24	1 185,24	-	01/06/2005	5		Réforme
UCBL/11536	LATITUDE D505 PENTIUM M 725	1 185,24	1 185,24	-	01/06/2005	5		Réforme
UCBL/11536	LATITUDE D505 PENTIUM M 725	1 185,24	1 185,24	-	01/06/2005	5		Réforme
UCBL/11536	LATITUDE D505 PENTIUM M 725	1 185,24	1 185,24	-	01/06/2005	5		Réforme
UCBL/11536	LATITUDE D505 PENTIUM M 725	1 185,24	1 185,24	-	01/06/2005	5		Réforme
UCBL/11536	LATITUDE D505 PENTIUM M 725	1 185,24	1 185,24	-	01/06/2005	5		Réforme
UCBL/11536	LATITUDE D505 PENTIUM M 725	1 185,24	1 185,24	-	01/06/2005	5		Réforme
UCBL/11536	LATITUDE D505 PENTIUM M 725	1 185,24	1 185,24	-	01/06/2005	5		Réforme
UCBL/11536	LATITUDE D505 PENTIUM M 725	1 185,24	1 185,24	-	01/06/2005	5		Réforme
UCBL/11536	LATITUDE D505 PENTIUM M 725	1 185,24	1 185,24	-	01/06/2005	5		Réforme
UCBL/11536	LATITUDE D505 PENTIUM M 725	1 185,24	1 185,24	-	01/06/2005	5		Réforme
UCBL/11536	LATITUDE D505 PENTIUM M 725	1 185,24	1 185,24	-	01/06/2005	5		Réforme
UCBL/11536	LATITUDE D505 PENTIUM M 725	1 185,24	1 185,24	-	01/06/2005	5		Réforme
UCBL/11536	LATITUDE D505 PENTIUM M 725	1 185,24	1 185,24	-	01/06/2005	5		Réforme
UCBL/11536	LATITUDE D505 PENTIUM M 725	1 185,24	1 185,24	-	01/06/2005	5		Réforme
UCBL/11536	LATITUDE D505 PENTIUM M 725	1 185,24	1 185,24	-	01/06/2005	5		Réforme
UCBL/11536	LATITUDE D505 PENTIUM M 725	1 185,24	1 185,24	-	01/06/2005	5		Réforme
UCBL/11536	LATITUDE D505 PENTIUM M 725	1 185,24	1 185,24	-	01/06/2005	5		Réforme
UCBL/11538	BANC D'ÚTUDE DE LA TRACTION ET DE LA FLEXION+ÚPROU	6 998,04	6 998,04	-	01/11/2005	7		Réforme
UCBL/11540	LOGICIELS D'ENSEIGNEMENT MICROSIM	38 168,68	38 168,68	-	01/07/2005	5		Réforme
UCBL/11541	SYSTEME D'ACQUISITION ET DE TRAITEMENT DE DONNEES	3 498,54	3 498,54	-	01/11/2005	7		Réforme
UCBL/11543	CARDIOVIT AT 10 STD+SCHILLER ERG 911 BP	10 697,02	10 697,02	-	01/10/2005	7		Réforme
UCBL/11547	VIDEOPROJECTEUR SANYO XU47	6 262,26	6 262,26	-	01/12/2005	7		Réforme
UCBL/11551	SYSTEME EOLICC	19 435,00	19 435,00	-	01/12/2005	7		Réforme
UCBL/11552	SERVEUR HP PROLIANT BL20PG3 XEON 3.2G	4 105,54	4 105,54	-	01/07/2005	5		Réforme
UCBL/11552	SERVEUR HP PROLIANT BL20PG3 XEON 3.2G	4 105,54	4 105,54	-	01/07/2005	5		Réforme
UCBL/11552	SERVEUR HP PROLIANT BL20PG3 XEON 3.2G	4 105,54	4 105,54	-	01/07/2005	5		Réforme
UCBL/11552	SERVEUR HP PROLIANT BL20PG3 XEON 3.2G	4 105,54	4 105,54	-	01/07/2005	5		Réforme
UCBL/11553	PONT D'EXTENSIOMETRIE 4 VOIES DE MESURES MODEL P3	2 870,40	2 870,40	-	01/11/2005	7		Réforme
UCBL/11554	LECTEUR OPTIQUES AXIOME 980	9 568,00	9 568,00	-	01/05/2005	7		Réforme
UCBL/11554	LECTEUR OPTIQUES AXIOME 980	9 568,00	9 568,00	-	01/05/2005	7		Réforme
UCBL/11555	VIDEOPROJECTEUR EPSON EMP 745	18 951,82	18 951,82	-	01/05/2005	7		Réforme
UCBL/11555	VIDEOPROJECTEUR EPSON EMP 745	18 951,82	18 951,82	-	01/05/2005	7		Réforme
UCBL/11557	OPTIPLEX GX280	667,34	667,34	-	01/08/2005	5		Réforme
UCBL/11557	OPTIPLEX GX280	667,37	667,37	-	01/08/2005	5		Réforme
UCBL/11557	OPTIPLEX GX280	667,37	667,37	-	01/08/2005	5		Réforme
UCBL/11557	OPTIPLEX GX280	667,37	667,37	-	01/08/2005	5		Réforme
UCBL/11557	OPTIPLEX GX280	667,37	667,37	-	01/08/2005	5		Réforme
UCBL/11557	OPTIPLEX GX280	667,37	667,37	-	01/08/2005	5		Réforme
UCBL/11557	OPTIPLEX GX280	667,37	667,37	-	01/08/2005	5		Réforme
UCBL/11557	OPTIPLEX GX280	667,37	667,37	-	01/08/2005	5		Réforme
UCBL/11557	OPTIPLEX GX280	667,37	667,37	-	01/08/2005	5		Réforme
UCBL/11557	OPTIPLEX GX280	667,37	667,37	-	01/08/2005	5		Réforme
UCBL/11557	OPTIPLEX GX280	667,37	667,37	-	01/08/2005	5		Réforme
UCBL/11557	OPTIPLEX GX280	667,37	667,37	-	01/08/2005	5		Réforme
UCBL/11557	OPTIPLEX GX280	667,37	667,37	-	01/08/2005	5		Réforme
UCBL/11559	OPTIPLEX GX280	667,37	667,37	-	01/08/2005	5		Réforme
UCBL/11559	OPTIPLEX GX280	667,37	667,37	-	01/08/2005	5		Réforme
UCBL/11559	OPTIPLEX GX280	667,37	667,37	-	01/08/2005	5		Réforme
UCBL/11559	OPTIPLEX GX280	667,37	667,37	-	01/08/2005	5		Réforme

Société / Numéro SIFAC	Désignation de l'immobilisation	Valeur acquis référence 31/07/2014	Cumul amortissement référence 31/07/2014	Valeur nette comptable référence 31/07/2014	Date d'acquisition	Durée d'amortissement	Numéro de série	Motif fourni
UCBL/11559	OPTIPLEX GX280	667,37	667,37	-	01/08/2005	5		Réforme
UCBL/11559	OPTIPLEX GX280	667,37	667,37	-	01/08/2005	5		Réforme
UCBL/11559	OPTIPLEX GX280	667,37	667,37	-	01/08/2005	5		Réforme
UCBL/11559	OPTIPLEX GX280	667,37	667,37	-	01/08/2005	5		Réforme
UCBL/11559	OPTIPLEX GX280	667,37	667,37	-	01/08/2005	5		Réforme
UCBL/11559	OPTIPLEX GX280	667,37	667,37	-	01/08/2005	5		Réforme
UCBL/11559	OPTIPLEX GX280	667,37	667,37	-	01/08/2005	5		Réforme
UCBL/11559	OPTIPLEX GX280	667,37	667,37	-	01/08/2005	5		Réforme
UCBL/11559	OPTIPLEX GX280	667,37	667,37	-	01/08/2005	5		Réforme
UCBL/11559	OPTIPLEX GX280	667,37	667,37	-	01/08/2005	5		Réforme
UCBL/11559	OPTIPLEX GX280	667,37	667,37	-	01/08/2005	5		Réforme
UCBL/11559	OPTIPLEX GX280	667,37	667,37	-	01/08/2005	5		Réforme
UCBL/11559	OPTIPLEX GX280	667,37	667,37	-	01/08/2005	5		Réforme
UCBL/11561	OPTIPLEX GX280	667,27	667,27	-	01/08/2005	5		Réforme
UCBL/11561	OPTIPLEX GX280	667,37	667,37	-	01/08/2005	5		Réforme
UCBL/11561	OPTIPLEX GX280	667,37	667,37	-	01/08/2005	5		Réforme
UCBL/11561	OPTIPLEX GX280	667,37	667,37	-	01/08/2005	5		Réforme
UCBL/11561	OPTIPLEX GX280	667,37	667,37	-	01/08/2005	5		Réforme
UCBL/11561	OPTIPLEX GX280	667,37	667,37	-	01/08/2005	5		Réforme
UCBL/11561	OPTIPLEX GX280	667,37	667,37	-	01/08/2005	5		Réforme
UCBL/11561	OPTIPLEX GX280	667,37	667,37	-	01/08/2005	5		Réforme
UCBL/11561	OPTIPLEX GX280	667,37	667,37	-	01/08/2005	5		Réforme
UCBL/11561	OPTIPLEX GX280	667,37	667,37	-	01/08/2005	5		Réforme
UCBL/11561	OPTIPLEX GX280	667,37	667,37	-	01/08/2005	5		Réforme
UCBL/11561	OPTIPLEX GX280	667,37	667,37	-	01/08/2005	5		Réforme
UCBL/11561	OPTIPLEX GX280	667,37	667,37	-	01/08/2005	5		Réforme
UCBL/11561	OPTIPLEX GX280	667,37	667,37	-	01/08/2005	5		Réforme
UCBL/11561	OPTIPLEX GX280	667,37	667,37	-	01/08/2005	5		Réforme
UCBL/11561	OPTIPLEX GX280	667,37	667,37	-	01/08/2005	5		Réforme
UCBL/11561	OPTIPLEX GX280	667,37	667,37	-	01/08/2005	5		Réforme
UCBL/11561	OPTIPLEX GX280	667,37	667,37	-	01/08/2005	5		Réforme
UCBL/11561	OPTIPLEX GX280	667,37	667,37	-	01/08/2005	5		Réforme
UCBL/11561	OPTIPLEX GX280	667,37	667,37	-	01/08/2005	5		Réforme
UCBL/11561	OPTIPLEX GX280	667,37	667,37	-	01/08/2005	5		Réforme
UCBL/11561	OPTIPLEX GX280	667,37	667,37	-	01/08/2005	5		Réforme
UCBL/11561	OPTIPLEX GX280	667,37	667,37	-	01/08/2005	5		Réforme
UCBL/11561	OPTIPLEX GX280	667,37	667,37	-	01/08/2005	5		Réforme
UCBL/11561	OPTIPLEX GX280	667,37	667,37	-	01/08/2005	5		Réforme
UCBL/11561	OPTIPLEX GX280	667,37	667,37	-	01/08/2005	5		Réforme
UCBL/11561	OPTIPLEX GX280	667,37	667,37	-	01/08/2005	5		Réforme
UCBL/11561	OPTIPLEX GX280	667,37	667,37	-	01/08/2005	5		Réforme
UCBL/11561	OPTIPLEX GX280	667,37	667,37	-	01/08/2005	5		Réforme
UCBL/11561	OPTIPLEX GX280	667,37	667,37	-	01/08/2005	5		Réforme
UCBL/11561	OPTIPLEX GX280	667,37	667,37	-	01/08/2005	5		Réforme
UCBL/11561	OPTIPLEX GX280	667,37	667,37	-	01/08/2005	5		Réforme
UCBL/11561	OPTIPLEX GX280	667,37	667,37	-	01/08/2005	5		Réforme
UCBL/11561	OPTIPLEX GX280	667,37	667,37	-	01/08/2005	5		Réforme
UCBL/11561	OPTIPLEX GX280	667,37	667,37	-	01/08/2005	5		Réforme
UCBL/11561	OPTIPLEX GX280	667,37	667,37	-	01/08/2005	5		Réforme
UCBL/11561	OPTIPLEX GX280	667,37	667,37	-	01/08/2005	5		Réforme
UCBL/11561	OPTIPLEX GX280	667,37	667,37	-	01/08/2005	5		Réforme

Société / Numéro SIFAC	Désignation de l'immobilisation	Valeur acquis référence 31/07/2014	Cumul amortissement référence 31/07/2014	Valeur nette comptable référence 31/07/2014	Date d'acquisition	Durée d'amortissement	Numéro de série	Motif fourni
UCBL/11561	OPTIPLEX GX280	667,37	667,37	-	01/08/2005	5		Réforme
UCBL/11561	OPTIPLEX GX280	667,37	667,37	-	01/08/2005	5		Réforme
UCBL/11561	OPTIPLEX GX280	667,37	667,37	-	01/08/2005	5		Réforme
UCBL/11561	OPTIPLEX GX280	667,37	667,37	-	01/08/2005	5		Réforme
UCBL/11561	OPTIPLEX GX280	667,37	667,37	-	01/08/2005	5		Réforme
UCBL/11561	OPTIPLEX GX280	667,37	667,37	-	01/08/2005	5		Réforme
UCBL/11561	OPTIPLEX GX280	667,37	667,37	-	01/08/2005	5		Réforme
UCBL/11561	OPTIPLEX GX280	667,37	667,37	-	01/08/2005	5		Réforme
UCBL/11561	OPTIPLEX GX280	667,37	667,37	-	01/08/2005	5		Réforme
UCBL/11561	OPTIPLEX GX280	667,37	667,37	-	01/08/2005	5		Réforme
UCBL/11561	OPTIPLEX GX280	667,37	667,37	-	01/08/2005	5		Réforme
UCBL/11561	OPTIPLEX GX280	667,37	667,37	-	01/08/2005	5		Réforme
UCBL/11564	OPTIPLEX GX280	667,27	667,27	-	01/08/2005	5		Réforme
UCBL/11564	OPTIPLEX GX280	667,37	667,37	-	01/08/2005	5		Réforme
UCBL/11564	OPTIPLEX GX280	667,37	667,37	-	01/08/2005	5		Réforme
UCBL/11564	OPTIPLEX GX280	667,37	667,37	-	01/08/2005	5		Réforme
UCBL/11564	OPTIPLEX GX280	667,37	667,37	-	01/08/2005	5		Réforme
UCBL/11564	OPTIPLEX GX280	667,37	667,37	-	01/08/2005	5		Réforme
UCBL/11564	OPTIPLEX GX280	667,37	667,37	-	01/08/2005	5		Réforme
UCBL/11564	OPTIPLEX GX280	667,37	667,37	-	01/08/2005	5		Réforme
UCBL/11564	OPTIPLEX GX280	667,37	667,37	-	01/08/2005	5		Réforme
UCBL/11564	OPTIPLEX GX280	667,37	667,37	-	01/08/2005	5		Réforme
UCBL/11564	OPTIPLEX GX280	667,37	667,37	-	01/08/2005	5		Réforme
UCBL/11564	OPTIPLEX GX280	667,37	667,37	-	01/08/2005	5		Réforme
UCBL/11564	OPTIPLEX GX280	667,37	667,37	-	01/08/2005	5		Réforme
UCBL/11564	OPTIPLEX GX280	667,37	667,37	-	01/08/2005	5		Réforme
UCBL/11564	OPTIPLEX GX280	667,37	667,37	-	01/08/2005	5		Réforme
UCBL/11564	OPTIPLEX GX280	667,37	667,37	-	01/08/2005	5		Réforme
UCBL/11564	OPTIPLEX GX280	667,37	667,37	-	01/08/2005	5		Réforme
UCBL/11564	OPTIPLEX GX280	667,37	667,37	-	01/08/2005	5		Réforme
UCBL/11564	OPTIPLEX GX280	667,37	667,37	-	01/08/2005	5		Réforme
UCBL/11564	OPTIPLEX GX280	667,37	667,37	-	01/08/2005	5		Réforme
UCBL/11564	OPTIPLEX GX280	667,37	667,37	-	01/08/2005	5		Réforme
UCBL/11564	OPTIPLEX GX280	667,37	667,37	-	01/08/2005	5		Réforme
UCBL/11564	OPTIPLEX GX280	667,37	667,37	-	01/08/2005	5		Réforme
UCBL/11564	OPTIPLEX GX280	667,37	667,37	-	01/08/2005	5		Réforme
UCBL/11564	OPTIPLEX GX280	667,37	667,37	-	01/08/2005	5		Réforme
UCBL/11564	OPTIPLEX GX280	667,37	667,37	-	01/08/2005	5		Réforme
UCBL/11564	OPTIPLEX GX280	667,37	667,37	-	01/08/2005	5		Réforme
UCBL/11564	OPTIPLEX GX280	667,37	667,37	-	01/08/2005	5		Réforme
UCBL/11564	OPTIPLEX GX280	667,37	667,37	-	01/08/2005	5		Réforme
UCBL/11564	OPTIPLEX GX280	667,37	667,37	-	01/08/2005	5		Réforme
UCBL/11564	OPTIPLEX GX280	667,37	667,37	-	01/08/2005	5		Réforme
UCBL/11564	OPTIPLEX GX280	667,37	667,37	-	01/08/2005	5		Réforme
UCBL/11564	OPTIPLEX GX280	667,37	667,37	-	01/08/2005	5		Réforme
UCBL/11564	OPTIPLEX GX280	667,37	667,37	-	01/08/2005	5		Réforme
UCBL/11564	OPTIPLEX GX280	667,37	667,37	-	01/08/2005	5		Réforme
UCBL/11564	OPTIPLEX GX280	667,37	667,37	-	01/08/2005	5		Réforme
UCBL/11564	OPTIPLEX GX280	667,37	667,37	-	01/08/2005	5		Réforme
UCBL/11564	OPTIPLEX GX280	667,37	667,37	-	01/08/2005	5		Réforme
UCBL/11564	OPTIPLEX GX280	667,37	667,37	-	01/08/2005	5		Réforme

Société / Numéro SIFAC	Désignation de l'immobilisation	Valeur acquis référence 31/07/2014	Cumul amortissement référence 31/07/2014	Valeur nette comptable référence 31/07/2014	Date d'acquisition	Durée d'amortissement	Numéro de série	Motif fourni
UCBL/11564	OPTIPLEX GX280	667,37	667,37	-	01/08/2005	5		Réforme
UCBL/11564	OPTIPLEX GX280	667,37	667,37	-	01/08/2005	5		Réforme
UCBL/11564	OPTIPLEX GX280	667,37	667,37	-	01/08/2005	5		Réforme
UCBL/11564	OPTIPLEX GX280	667,37	667,37	-	01/08/2005	5		Réforme
UCBL/11564	OPTIPLEX GX280	667,37	667,37	-	01/08/2005	5		Réforme
UCBL/11564	OPTIPLEX GX280	667,37	667,37	-	01/08/2005	5		Réforme
UCBL/11564	OPTIPLEX GX280	667,37	667,37	-	01/08/2005	5		Réforme
UCBL/11564	OPTIPLEX GX280	667,37	667,37	-	01/08/2005	5		Réforme
UCBL/11564	OPTIPLEX GX280	667,37	667,37	-	01/08/2005	5		Réforme
UCBL/11564	OPTIPLEX GX280	667,37	667,37	-	01/08/2005	5		Réforme
UCBL/11564	OPTIPLEX GX280	667,37	667,37	-	01/08/2005	5		Réforme
UCBL/11566	OPTIPLEX GX280	1 132,61	1 132,61	-	01/10/2005	5		Réforme
UCBL/11568	BALANCE COMBICS 1 ACIER 15KG/1G	1 566,53	1 566,53	-	01/12/2005	7		Réforme
UCBL/11569	1 TNLO MULTIMODE 48V	2 851,26	2 851,26	-	01/08/2005	5		Réforme
UCBL/11570	OXYMETRE BIOLOGIQUE 2 CANAUX	3 117,72	3 117,72	-	01/07/2005	7		Réforme
UCBL/11571	2 CARTES D'ACQUISITION PCI	2 185,09	2 185,09	-	01/06/2005	5		Réforme
UCBL/11572	OPTIPLEX GX280	667,32	667,32	-	01/10/2005	5		Réforme
UCBL/11572	OPTIPLEX GX280	667,37	667,37	-	01/10/2005	5		Réforme
UCBL/11572	OPTIPLEX GX280	667,37	667,37	-	01/10/2005	5		Réforme
UCBL/11572	OPTIPLEX GX280	667,37	667,37	-	01/10/2005	5		Réforme
UCBL/11572	OPTIPLEX GX280	667,37	667,37	-	01/10/2005	5		Réforme
UCBL/11572	OPTIPLEX GX280	667,37	667,37	-	01/10/2005	5		Réforme
UCBL/11572	OPTIPLEX GX280	667,37	667,37	-	01/10/2005	5		Réforme
UCBL/11572	OPTIPLEX GX280	667,37	667,37	-	01/10/2005	5		Réforme
UCBL/11572	OPTIPLEX GX280	667,37	667,37	-	01/10/2005	5		Réforme
UCBL/11572	OPTIPLEX GX280	667,37	667,37	-	01/10/2005	5		Réforme
UCBL/11572	OPTIPLEX GX280	667,37	667,37	-	01/10/2005	5		Réforme
UCBL/11572	OPTIPLEX GX280	667,37	667,37	-	01/10/2005	5		Réforme
UCBL/11572	OPTIPLEX GX280	667,37	667,37	-	01/10/2005	5		Réforme
UCBL/11572	OPTIPLEX GX280	667,37	667,37	-	01/10/2005	5		Réforme
UCBL/11572	OPTIPLEX GX280	667,37	667,37	-	01/10/2005	5		Réforme
UCBL/11572	OPTIPLEX GX280	667,37	667,37	-	01/10/2005	5		Réforme
UCBL/11572	OPTIPLEX GX280	667,37	667,37	-	01/10/2005	5		Réforme
UCBL/11572	OPTIPLEX GX280	667,37	667,37	-	01/10/2005	5		Réforme
UCBL/11572	OPTIPLEX GX280	667,37	667,37	-	01/10/2005	5		Réforme
UCBL/11572	OPTIPLEX GX280	667,37	667,37	-	01/10/2005	5		Réforme
UCBL/11572	OPTIPLEX GX280	667,37	667,37	-	01/10/2005	5		Réforme
UCBL/11572	OPTIPLEX GX280	667,37	667,37	-	01/10/2005	5		Réforme
UCBL/11573	OPTIPLEX GX280	667,31	667,31	-	01/10/2005	5		Réforme
UCBL/11573	OPTIPLEX GX280	667,37	667,37	-	01/10/2005	5		Réforme
UCBL/11573	OPTIPLEX GX280	667,37	667,37	-	01/10/2005	5		Réforme
UCBL/11573	OPTIPLEX GX280	667,37	667,37	-	01/10/2005	5		Réforme
UCBL/11573	OPTIPLEX GX280	667,37	667,37	-	01/10/2005	5		Réforme
UCBL/11573	OPTIPLEX GX280	667,37	667,37	-	01/10/2005	5		Réforme
UCBL/11573	OPTIPLEX GX280	667,37	667,37	-	01/10/2005	5		Réforme
UCBL/11573	OPTIPLEX GX280	667,37	667,37	-	01/10/2005	5		Réforme
UCBL/11573	OPTIPLEX GX280	667,37	667,37	-	01/10/2005	5		Réforme
UCBL/11573	OPTIPLEX GX280	667,37	667,37	-	01/10/2005	5		Réforme

Société / Numéro SIFAC	Désignation de l'immobilisation	Valeur acquis référence 31/07/2014	Cumul amortissement référence 31/07/2014	Valeur nette comptable référence 31/07/2014	Date d'acquisition	Durée d'amortissement	Numéro de série	Motif fourni
UCBL/11573	OPTIPLEX GX280	667,37	667,37	-	01/10/2005	5		Réforme
UCBL/11573	OPTIPLEX GX280	667,37	667,37	-	01/10/2005	5		Réforme
UCBL/11573	OPTIPLEX GX280	667,37	667,37	-	01/10/2005	5		Réforme
UCBL/11573	OPTIPLEX GX280	667,37	667,37	-	01/10/2005	5		Réforme
UCBL/11573	OPTIPLEX GX280	667,37	667,37	-	01/10/2005	5		Réforme
UCBL/11573	OPTIPLEX GX280	667,37	667,37	-	01/10/2005	5		Réforme
UCBL/11573	OPTIPLEX GX280	667,37	667,37	-	01/10/2005	5		Réforme
UCBL/11573	OPTIPLEX GX280	667,37	667,37	-	01/10/2005	5		Réforme
UCBL/11573	OPTIPLEX GX280	667,37	667,37	-	01/10/2005	5		Réforme
UCBL/11573	OPTIPLEX GX280	667,37	667,37	-	01/10/2005	5		Réforme
UCBL/11573	OPTIPLEX GX280	667,37	667,37	-	01/10/2005	5		Réforme
UCBL/11573	OPTIPLEX GX280	667,37	667,37	-	01/10/2005	5		Réforme
UCBL/11573	OPTIPLEX GX280	667,37	667,37	-	01/10/2005	5		Réforme
UCBL/11573	OPTIPLEX GX280	667,37	667,37	-	01/10/2005	5		Réforme
UCBL/11573	OPTIPLEX GX280	667,37	667,37	-	01/10/2005	5		Réforme
UCBL/11573	OPTIPLEX GX280	667,37	667,37	-	01/10/2005	5		Réforme
UCBL/11573	OPTIPLEX GX280	667,37	667,37	-	01/10/2005	5		Réforme
UCBL/11573	OPTIPLEX GX280	667,37	667,37	-	01/10/2005	5		Réforme
UCBL/11576	OPTIPLEX GX280	647,03	647,03	-	01/07/2005	5		Réforme
UCBL/11576	OPTIPLEX GX280	647,04	647,04	-	01/07/2005	5		Réforme
UCBL/11577	1 LATITUDE D510 PENTIUM M 730	1 484,24	1 484,24	-	01/09/2005	5		Réforme
UCBL/11578	MICRO-ORDINATEUR COMPATIBLE PC STATION DE TR	1 187,03	1 187,03	-	01/09/2005	5		Réforme
UCBL/11578	MICRO-ORDINATEUR COMPATIBLE PC STATION DE TR	1 187,03	1 187,03	-	01/09/2005	5		Réforme
UCBL/11579	OPTIPLEX GX280	780,89	780,89	-	01/10/2005	5		Réforme
UCBL/11579	OPTIPLEX GX280	780,89	780,89	-	01/10/2005	5		Réforme
UCBL/11579	OPTIPLEX GX280	780,99	780,99	-	01/10/2005	5		Réforme
UCBL/11579	OPTIPLEX GX280	780,99	780,99	-	01/10/2005	5		Réforme
UCBL/11579	OPTIPLEX GX280	780,99	780,99	-	01/10/2005	5		Réforme
UCBL/11579	OPTIPLEX GX280	780,99	780,99	-	01/10/2005	5		Réforme
UCBL/11579	OPTIPLEX GX280	780,99	780,99	-	01/10/2005	5		Réforme
UCBL/11579	OPTIPLEX GX280	780,99	780,99	-	01/10/2005	5		Réforme
UCBL/11579	OPTIPLEX GX280	780,99	780,99	-	01/10/2005	5		Réforme
UCBL/11579	OPTIPLEX GX280	780,99	780,99	-	01/10/2005	5		Réforme
UCBL/11579	OPTIPLEX GX280	780,99	780,99	-	01/10/2005	5		Réforme
UCBL/11579	OPTIPLEX GX280	780,99	780,99	-	01/10/2005	5		Réforme
UCBL/11579	OPTIPLEX GX280	780,99	780,99	-	01/10/2005	5		Réforme
UCBL/11579	OPTIPLEX GX280	780,99	780,99	-	01/10/2005	5		Réforme
UCBL/11579	OPTIPLEX GX280	780,99	780,99	-	01/10/2005	5		Réforme
UCBL/11579	OPTIPLEX GX280	780,99	780,99	-	01/10/2005	5		Réforme
UCBL/11579	OPTIPLEX GX280	780,99	780,99	-	01/10/2005	5		Réforme
UCBL/11579	OPTIPLEX GX280	780,99	780,99	-	01/10/2005	5		Réforme
UCBL/11579	OPTIPLEX GX280	780,99	780,99	-	01/10/2005	5		Réforme
UCBL/11579	OPTIPLEX GX280	780,99	780,99	-	01/10/2005	5		Réforme
UCBL/11579	OPTIPLEX GX280	780,99	780,99	-	01/10/2005	5		Réforme

Société / Numéro SIFAC	Désignation de l'immobilisation	Valeur acquis référence 31/07/2014	Cumul amortissement référence 31/07/2014	Valeur nette comptable référence 31/07/2014	Date d'acquisition	Durée d'amortissement	Numéro de série	Motif fourni
UCBL/11579	OPTIPLEX GX280	780,99	780,99	-	01/10/2005	5		Réforme
UCBL/11579	OPTIPLEX GX280	780,99	780,99	-	01/10/2005	5		Réforme
UCBL/11579	OPTIPLEX GX280	780,99	780,99	-	01/10/2005	5		Réforme
UCBL/11579	OPTIPLEX GX280	780,99	780,99	-	01/10/2005	5		Réforme
UCBL/11579	OPTIPLEX GX280	780,99	780,99	-	01/10/2005	5		Réforme
UCBL/11579	OPTIPLEX GX280	780,99	780,99	-	01/10/2005	5		Réforme
UCBL/11579	OPTIPLEX GX280	780,99	780,99	-	01/10/2005	5		Réforme
UCBL/11579	OPTIPLEX GX280	780,99	780,99	-	01/10/2005	5		Réforme
UCBL/11579	OPTIPLEX GX280	780,99	780,99	-	01/10/2005	5		Réforme
UCBL/11579	OPTIPLEX GX280	780,99	780,99	-	01/10/2005	5		Réforme
UCBL/11579	OPTIPLEX GX280	780,99	780,99	-	01/10/2005	5		Réforme
UCBL/11579	OPTIPLEX GX280	780,99	780,99	-	01/10/2005	5		Réforme
UCBL/11579	OPTIPLEX GX280	780,99	780,99	-	01/10/2005	5		Réforme
UCBL/11579	OPTIPLEX GX280	780,99	780,99	-	01/10/2005	5		Réforme
UCBL/11579	OPTIPLEX GX280	780,99	780,99	-	01/10/2005	5		Réforme
UCBL/11579	OPTIPLEX GX280	780,99	780,99	-	01/10/2005	5		Réforme
UCBL/11579	OPTIPLEX GX280	780,99	780,99	-	01/10/2005	5		Réforme
UCBL/11579	OPTIPLEX GX280	780,99	780,99	-	01/10/2005	5		Réforme
UCBL/11579	OPTIPLEX GX280	780,99	780,99	-	01/10/2005	5		Réforme
UCBL/11579	OPTIPLEX GX280	780,99	780,99	-	01/10/2005	5		Réforme
UCBL/11579	OPTIPLEX GX280	780,99	780,99	-	01/10/2005	5		Réforme
UCBL/11579	OPTIPLEX GX280	780,99	780,99	-	01/10/2005	5		Réforme
UCBL/11579	OPTIPLEX GX280	780,99	780,99	-	01/10/2005	5		Réforme
UCBL/11580	OPTIPLEX GX280	780,97	780,97	-	01/10/2005	5		Réforme
UCBL/11580	OPTIPLEX GX280	780,99	780,99	-	01/10/2005	5		Réforme
UCBL/11580	OPTIPLEX GX280	780,97	780,97	-	01/10/2005	5		Réforme
UCBL/11580	OPTIPLEX GX280	780,99	780,99	-	01/10/2005	5		Réforme
UCBL/11580	OPTIPLEX GX280	780,99	780,99	-	01/10/2005	5		Réforme
UCBL/11580	OPTIPLEX GX280	780,99	780,99	-	01/10/2005	5		Réforme
UCBL/11580	OPTIPLEX GX280	780,99	780,99	-	01/10/2005	5		Réforme
UCBL/11580	OPTIPLEX GX280	780,99	780,99	-	01/10/2005	5		Réforme
UCBL/11580	OPTIPLEX GX280	780,99	780,99	-	01/10/2005	5		Réforme
UCBL/11580	OPTIPLEX GX280	780,99	780,99	-	01/10/2005	5		Réforme
UCBL/11580	OPTIPLEX GX280	780,99	780,99	-	01/10/2005	5		Réforme
UCBL/11581	OPTIPLEX GX280	780,89	780,89	-	01/10/2005	5		Réforme
UCBL/11581	OPTIPLEX GX280	780,99	780,99	-	01/10/2005	5		Réforme
UCBL/11581	OPTIPLEX GX280	780,99	780,99	-	01/10/2005	5		Réforme
UCBL/11581	OPTIPLEX GX280	780,99	780,99	-	01/10/2005	5		Réforme
UCBL/11581	OPTIPLEX GX280	780,99	780,99	-	01/10/2005	5		Réforme
UCBL/11581	OPTIPLEX GX280	780,99	780,99	-	01/10/2005	5		Réforme
UCBL/11581	OPTIPLEX GX280	780,99	780,99	-	01/10/2005	5		Réforme
UCBL/11581	OPTIPLEX GX280	780,99	780,99	-	01/10/2005	5		Réforme
UCBL/11581	OPTIPLEX GX280	780,99	780,99	-	01/10/2005	5		Réforme
UCBL/11581	OPTIPLEX GX280	780,99	780,99	-	01/10/2005	5		Réforme
UCBL/11581	OPTIPLEX GX280	780,99	780,99	-	01/10/2005	5		Réforme
UCBL/11581	OPTIPLEX GX280	780,99	780,99	-	01/10/2005	5		Réforme
UCBL/11581	OPTIPLEX GX280	780,99	780,99	-	01/10/2005	5		Réforme
UCBL/11581	OPTIPLEX GX280	780,99	780,99	-	01/10/2005	5		Réforme

Société / Numéro SIFAC	Désignation de l'immobilisation	Valeur acquis référence 31/07/2014	Cumul amortissement référence 31/07/2014	Valeur nette comptable référence 31/07/2014	Date d'acquisition	Durée d'amortissement	Numéro de série	Motif fourni
UCBL/11581	OPTIPLEX GX280	780,99	780,99	-	01/10/2005	5		Réforme
UCBL/11581	OPTIPLEX GX280	780,99	780,99	-	01/10/2005	5		Réforme
UCBL/11581	OPTIPLEX GX280	780,99	780,99	-	01/10/2005	5		Réforme
UCBL/11581	OPTIPLEX GX280	780,99	780,99	-	01/10/2005	5		Réforme
UCBL/11581	OPTIPLEX GX280	780,99	780,99	-	01/10/2005	5		Réforme
UCBL/11581	OPTIPLEX GX280	780,99	780,99	-	01/10/2005	5		Réforme
UCBL/11581	OPTIPLEX GX280	780,99	780,99	-	01/10/2005	5		Réforme
UCBL/11581	OPTIPLEX GX280	780,99	780,99	-	01/10/2005	5		Réforme
UCBL/11581	OPTIPLEX GX280	780,99	780,99	-	01/10/2005	5		Réforme
UCBL/11581	OPTIPLEX GX280	780,99	780,99	-	01/10/2005	5		Réforme
UCBL/11581	OPTIPLEX GX280	780,99	780,99	-	01/10/2005	5		Réforme
UCBL/11581	OPTIPLEX GX280	780,99	780,99	-	01/10/2005	5		Réforme
UCBL/11581	OPTIPLEX GX280	780,99	780,99	-	01/10/2005	5		Réforme
UCBL/11581	OPTIPLEX GX280	780,99	780,99	-	01/10/2005	5		Réforme
UCBL/11581	OPTIPLEX GX280	780,99	780,99	-	01/10/2005	5		Réforme
UCBL/11581	OPTIPLEX GX280	780,99	780,99	-	01/10/2005	5		Réforme
UCBL/11581	OPTIPLEX GX280	780,99	780,99	-	01/10/2005	5		Réforme
UCBL/11581	OPTIPLEX GX280	780,99	780,99	-	01/10/2005	5		Réforme
UCBL/11581	OPTIPLEX GX280	780,99	780,99	-	01/10/2005	5		Réforme
UCBL/11581	OPTIPLEX GX280	780,99	780,99	-	01/10/2005	5		Réforme
UCBL/11581	OPTIPLEX GX280	780,99	780,99	-	01/10/2005	5		Réforme
UCBL/11581	OPTIPLEX GX280	780,99	780,99	-	01/10/2005	5		Réforme
UCBL/11581	OPTIPLEX GX280	780,99	780,99	-	01/10/2005	5		Réforme
UCBL/11581	OPTIPLEX GX280	780,99	780,99	-	01/10/2005	5		Réforme
UCBL/11581	OPTIPLEX GX280	780,99	780,99	-	01/10/2005	5		Réforme
UCBL/11581	OPTIPLEX GX280	780,99	780,99	-	01/10/2005	5		Réforme
UCBL/11581	OPTIPLEX GX280	780,99	780,99	-	01/10/2005	5		Réforme
UCBL/11581	OPTIPLEX GX280	780,99	780,99	-	01/10/2005	5		Réforme
UCBL/11581	OPTIPLEX GX280	780,99	780,99	-	01/10/2005	5		Réforme
UCBL/11581	OPTIPLEX GX280	780,99	780,99	-	01/10/2005	5		Réforme
UCBL/11581	OPTIPLEX GX280	780,99	780,99	-	01/10/2005	5		Réforme
UCBL/11581	OPTIPLEX GX280	780,99	780,99	-	01/10/2005	5		Réforme
UCBL/11581	OPTIPLEX GX280	780,99	780,99	-	01/10/2005	5		Réforme
UCBL/11581	OPTIPLEX GX280	780,99	780,99	-	01/10/2005	5		Réforme
UCBL/11581	OPTIPLEX GX280	780,99	780,99	-	01/10/2005	5		Réforme
UCBL/11581	OPTIPLEX GX280	780,99	780,99	-	01/10/2005	5		Réforme
UCBL/11581	OPTIPLEX GX280	780,99	780,99	-	01/10/2005	5		Réforme
UCBL/11581	OPTIPLEX GX280	780,99	780,99	-	01/10/2005	5		Réforme
UCBL/11581	OPTIPLEX GX280	780,99	780,99	-	01/10/2005	5		Réforme
UCBL/11582	LATITUDE D510 PENTIUM M 730	1 185,18	1 185,18	-	01/10/2005	5		Réforme
UCBL/11582	LATITUDE D510 PENTIUM M 730	1 185,24	1 185,24	-	01/10/2005	5		Réforme
UCBL/11582	LATITUDE D510 PENTIUM M 730	1 185,24	1 185,24	-	01/10/2005	5		Réforme
UCBL/11582	LATITUDE D510 PENTIUM M 730	1 185,24	1 185,24	-	01/10/2005	5		Réforme
UCBL/11582	LATITUDE D510 PENTIUM M 730	1 185,24	1 185,24	-	01/10/2005	5		Réforme
UCBL/11582	LATITUDE D510 PENTIUM M 730	1 185,24	1 185,24	-	01/10/2005	5		Réforme
UCBL/11582	LATITUDE D510 PENTIUM M 730	1 185,24	1 185,24	-	01/10/2005	5		Réforme
UCBL/11582	LATITUDE D510 PENTIUM M 730	1 185,24	1 185,24	-	01/10/2005	5		Réforme
UCBL/11582	LATITUDE D510 PENTIUM M 730	1 185,24	1 185,24	-	01/10/2005	5		Réforme
UCBL/11582	LATITUDE D510 PENTIUM M 730	1 185,24	1 185,24	-	01/10/2005	5		Réforme
UCBL/11582	LATITUDE D510 PENTIUM M 730	1 185,24	1 185,24	-	01/10/2005	5		Réforme
UCBL/11582	LATITUDE D510 PENTIUM M 730	1 185,24	1 185,24	-	01/10/2005	5		Réforme
UCBL/11582	LATITUDE D510 PENTIUM M 730	1 185,24	1 185,24	-	01/10/2005	5		Réforme
UCBL/11585	INCUBATEUR REFRIGERE -10?+50?C	4 667,99	4 667,99	-	01/07/2005	7		Réforme
UCBL/11586	AUDIOMETRE AMPLIVOX 116	1 495,00	1 495,00	-	01/07/2005	7		Réforme
UCBL/11588	ENREGISTREUR GRAPHIQUE 1 VOIE	1 662,26	1 662,26	-	01/06/2005	7		Réforme

Société / Numéro SIFAC	Désignation de l'immobilisation	Valeur acquis référence 31/07/2014	Cumul amortissement référence 31/07/2014	Valeur nette comptable référence 31/07/2014	Date d'acquisition	Durée d'amortissement	Numéro de série	Motif fourni
UCBL/11588	ENREGISTREUR GRAPHIQUE 1 VOIE	1 662,26	1 662,26	-	01/06/2005	7		Réforme
UCBL/11591	MP2-1U MULTIPORT II MCA USB VERSION	7 250,15	7 250,15	-	01/10/2005	7		Réforme
UCBL/11593	OPTIPLEX GX620	706,78	706,78	-	01/10/2005	5		Réforme
UCBL/11593	OPTIPLEX GX620	706,84	706,84	-	01/10/2005	5		Réforme
UCBL/11593	OPTIPLEX GX620	706,84	706,84	-	01/10/2005	5		Réforme
UCBL/11593	OPTIPLEX GX620	706,84	706,84	-	01/10/2005	5		Réforme
UCBL/11593	OPTIPLEX GX620	706,84	706,84	-	01/10/2005	5		Réforme
UCBL/11593	OPTIPLEX GX620	706,84	706,84	-	01/10/2005	5		Réforme
UCBL/11593	OPTIPLEX GX620	706,84	706,84	-	01/10/2005	5		Réforme
UCBL/11593	OPTIPLEX GX620	706,84	706,84	-	01/10/2005	5		Réforme
UCBL/11593	OPTIPLEX GX620	706,84	706,84	-	01/10/2005	5		Réforme
UCBL/11593	OPTIPLEX GX620	706,84	706,84	-	01/10/2005	5		Réforme
UCBL/11593	OPTIPLEX GX620	706,84	706,84	-	01/10/2005	5		Réforme
UCBL/11593	OPTIPLEX GX620	706,84	706,84	-	01/10/2005	5		Réforme
UCBL/11593	OPTIPLEX GX620	706,84	706,84	-	01/10/2005	5		Réforme
UCBL/11593	OPTIPLEX GX620	706,84	706,84	-	01/10/2005	5		Réforme
UCBL/11593	OPTIPLEX GX620	706,84	706,84	-	01/10/2005	5		Réforme
UCBL/11593	OPTIPLEX GX620	706,84	706,84	-	01/10/2005	5		Réforme
UCBL/11594	CAMESCOPE SONY HANDYCAM DCR-HC20E	627,90	627,90	-	01/07/2005	7		Réforme
UCBL/11595	EXTENSION SERVEUR ALTIX 350	35 499,99	35 499,99	-	01/10/2005	5		Réforme
UCBL/11596	PLANCHE A TROU	3 683,68	3 683,68	-	01/08/2005	7		Réforme
UCBL/11598	SERVEUR P4-630 EM64T 3.0GHZ	1 762,90	1 762,90	-	01/11/2005	5		Réforme
UCBL/11600	OPTIPLEX GX280	706,78	706,78	-	01/10/2005	5		Réforme
UCBL/11600	OPTIPLEX GX280	706,84	706,84	-	01/10/2005	5		Réforme
UCBL/11600	OPTIPLEX GX280	706,84	706,84	-	01/10/2005	5		Réforme
UCBL/11600	OPTIPLEX GX280	706,84	706,84	-	01/10/2005	5		Réforme
UCBL/11600	OPTIPLEX GX280	706,84	706,84	-	01/10/2005	5		Réforme
UCBL/11600	OPTIPLEX GX280	706,84	706,84	-	01/10/2005	5		Réforme
UCBL/11600	OPTIPLEX GX280	706,84	706,84	-	01/10/2005	5		Réforme
UCBL/11600	OPTIPLEX GX280	706,84	706,84	-	01/10/2005	5		Réforme
UCBL/11600	OPTIPLEX GX280	706,84	706,84	-	01/10/2005	5		Réforme
UCBL/11600	OPTIPLEX GX280	706,84	706,84	-	01/10/2005	5		Réforme
UCBL/11600	OPTIPLEX GX280	706,84	706,84	-	01/10/2005	5		Réforme
UCBL/11600	OPTIPLEX GX280	706,84	706,84	-	01/10/2005	5		Réforme
UCBL/11600	OPTIPLEX GX280	706,84	706,84	-	01/10/2005	5		Réforme
UCBL/11601	POMPE GILSON MINIPULSE	2 007,75	2 007,75	-	01/08/2005	7		Réforme
UCBL/11602	LICENCE 2003 PRODUIT ASTRE	20 391,80	20 391,80	-	01/11/2005	5		Réforme
UCBL/11604	5 CLIENTS LÚGERS NEOWARE CAPIO	1 752,14	1 752,14	-	01/11/2005	5		Réforme
UCBL/11607	ANALYSEUR TESTEUR POUR SOLUT.INFRASTRUCTURE	6 460,79	6 460,79	-	01/07/2005	7		Réforme
UCBL/11613	ACQUISITION DE DONNÚES CHROMATOGRAPHIQUES AZPCI2FR	7 116,20	7 116,20	-	01/11/2005	7		Réforme
UCBL/11614	LATITUDE D510 PENTIUM M PROCESSOR	1 082,38	1 082,38	-	01/12/2005	5		Réforme
UCBL/11614	LATITUDE D510 PENTIUM M PROCESSOR	1 082,38	1 082,38	-	01/12/2005	5		Réforme
UCBL/11614	LATITUDE D510 PENTIUM M PROCESSOR	1 082,38	1 082,38	-	01/12/2005	5		Réforme
UCBL/11614	LATITUDE D510 PENTIUM M PROCESSOR	1 082,38	1 082,38	-	01/12/2005	5		Réforme
UCBL/11614	LATITUDE D510 PENTIUM M PROCESSOR	1 082,38	1 082,38	-	01/12/2005	5		Réforme
UCBL/11614	LATITUDE D510 PENTIUM M PROCESSOR	1 082,38	1 082,38	-	01/12/2005	5		Réforme
UCBL/11614	LATITUDE D510 PENTIUM M PROCESSOR	1 082,38	1 082,38	-	01/12/2005	5		Réforme
UCBL/11614	LATITUDE D510 PENTIUM M PROCESSOR	1 082,38	1 082,38	-	01/12/2005	5		Réforme
UCBL/11617	OPTIPLEX GX620	783,38	783,38	-	01/12/2005	5		Réforme

Société / Numéro SIFAC	Désignation de l'immobilisation	Valeur acquis référence 31/07/2014	Cumul amortissement référence 31/07/2014	Valeur nette comptable référence 31/07/2014	Date d'acquisition	Durée d'amortissement	Numéro de série	Motif fourni
UCBL/11618	COMMUTATEURS DE NIVEAU 3	62 993,44	62 993,44	-	01/08/2005	5		Réforme
UCBL/11619	SERVEUR LAME SOLUTION HP BLADE	7 978,02	7 978,02	-	01/11/2005	5		Réforme
UCBL/11619	SERVEUR LAME SOLUTION HP BLADE	7 978,01	7 978,01	-	01/11/2005	5		Réforme
UCBL/11619	SERVEUR LAME SOLUTION HP BLADE	7 978,01	7 978,01	-	01/11/2005	5		Réforme
UCBL/11619	SERVEUR LAME SOLUTION HP BLADE	7 978,01	7 978,01	-	01/11/2005	5		Réforme
UCBL/11619	SERVEUR LAME SOLUTION HP BLADE	7 978,01	7 978,01	-	01/11/2005	5		Réforme
UCBL/11624	VIDEOPROJECTEUR PANASONIC PTLB20NTE	2 571,40	2 571,40	-	01/09/2005	7		Réforme
UCBL/11625	SERVEUR LAME	5 630,01	5 630,01	-	01/01/2006	5		Réforme
UCBL/11625	SERVEUR LAME	5 630,02	5 630,02	-	01/01/2006	5		Réforme
UCBL/11625	SERVEUR LAME	5 630,02	5 630,02	-	01/01/2006	5		Réforme
UCBL/11625	SERVEUR LAME	5 630,02	5 630,02	-	01/01/2006	5		Réforme
UCBL/11627	PORTABLE D610	1 949,48	1 949,48	-	01/01/2006	5		Réforme
UCBL/11628	PORTABLE D610	1 949,48	1 949,48	-	01/01/2006	5		Réforme
UCBL/11639	ALIMENTATION HAUTE TENSION	1 603,84	1 603,84	-	01/12/2005	7		Réforme
UCBL/11643	1 LATITUDE D410	1 644,50	1 644,50	-	01/01/2006	5		Réforme
UCBL/11645	PENDULE INVERSE	8 355,26	8 355,26	-	01/01/2006	7		Réforme
UCBL/11650	BATTERIE POUR VEHICULE UTILITAIRE	3 348,80	3 348,80	-	01/04/2006	7		Réforme
UCBL/11662	ORDINATEUR PORTABLE DELL LATITUDE D510	1 577,52	1 577,52	-	01/04/2006	5		Réforme
UCBL/1167	SERVEUR	6 065,47	6 065,47	-	05/03/2009	5	FD01253R03S	Réforme
UCBL/11683	CRYOSTAT QDR MINISTAT HUBER	3 247,14	3 247,14	-	01/06/2006	7		Réforme
UCBL/11684	INSTALLATION DE 3 RECEPTEURS	2 678,14	2 322,02	356,12	01/05/2006	10		Réforme
UCBL/11734	BAIN ETANCHE	1 578,72	1 578,72	-	01/07/2006	7		Réforme
UCBL/11739	VALISE DE CONTROLE	3 400,00	3 400,00	-	01/08/2006	7		Réforme
UCBL/11743	1 ORDINATEUR PORTABLE DELL D520	1 090,75	1 090,75	-	01/11/2006	5		Réforme
UCBL/11753	1 SERVEUR	2 463,76	2 463,76	-	01/01/2007	5		Réforme
UCBL/11755	SONOMETRE SOLO PRENIUM CLASSE 2	4 740,35	4 740,35	-	01/01/2007	7		Réforme
UCBL/11756	20 ECRANS 17 LCD MULTIMEDIA SILVER	5 238,24	5 238,24	-	01/01/2007	5		Réforme
UCBL/1176	MATERIEL D'ELECTROPHORESE MINI-PROTEAN TETRA CELL	1 015,40	736,81	278,59	03/12/2009	7	552 BR	Réforme
UCBL/11762	SERVEUR	13 945,36	13 945,36	-	01/01/2007	5		Réforme
UCBL/11768	PRESSE D'ETABLI 10 TONNES	4 638,09	4 638,09	-	01/03/2006	7		Réforme
UCBL/11774	VARIATEUR DE FREQUENCE DIDACTIQUE	3 037,84	3 037,84	-	01/05/2006	7		Réforme
UCBL/11782	TONDEUSE TRS152KS GABY ET TAILLE HAIES	2 163,56	2 163,56	-	01/06/2006	7		Réforme
UCBL/11783	PLATINE NEUTRIX	7 838,58	7 838,58	-	01/07/2006	7		Réforme
UCBL/11792	CHASSIS POUR COMPACT DAQ	1 151,62	1 151,62	-	01/08/2006	7		Réforme
UCBL/118	POSTE PLASMA	1 375,40	1 013,65	361,75	04/11/2009	7	218-45-48252	Réforme
UCBL/11800	PONT ENTREE ANALOGIQUE	1 097,78	1 097,78	-	01/11/2006	7		Réforme
UCBL/11801	PACH NERTAMATIC 51 PLASMA FIX	16 265,60	16 265,60	-	01/10/2006	7		Réforme
UCBL/11814	UNITÚ CENTRALE ATHLON - 643000+ + LECTEUR DVD + GR	1 087,69	1 087,69	-	01/03/2006	5		Réforme
UCBL/11817	UNITE CENTRALE ATHON + DISQUE SUPPLEMENTAIRE + LEC	2 345,21	2 345,21	-	01/05/2006	5		Réforme
UCBL/11818	IMPRIMANTE LASER NOIR ET BLANC	948,43	948,43	-	01/05/2006	5		Réforme
UCBL/11819	ECRAN PLAT ACER 19P LCD-AL1916W-8MS-ARGENT	867,00	867,00	-	01/05/2006	5		Réforme
UCBL/11830	ORDINATEUR MAC INTEL	2 057,12	2 057,12	-	01/08/2006	5		Réforme
UCBL/11835	ORDINATEUR MACBOOK	2 691,00	2 691,00	-	01/08/2006	5		Réforme
UCBL/11838	MICRO-ORDINATEUR COMPATIBLE PC TYPE BUREAUTIQ	767,75	767,75	-	01/11/2006	5		Réforme
UCBL/11838	MICRO-ORDINATEUR COMPATIBLE PC TYPE BUREAUTIQ	767,75	767,75	-	01/11/2006	5		Réforme
UCBL/1184	1 PC LATITUDE E4300	1 495,00	1 495,00	-	29/10/2009	5	1X86J4J	Réforme
UCBL/11850	PC MACINTOSH MAC BOOK PRO 15.4P, INTEL CORE DUO	3 007,34	3 007,34	-	01/11/2006	5		Réforme
UCBL/1186	CONSOLE 1U MONO RAIL POUR RACK + EC	991,48	991,48	-	09/11/2009	5	3,40901E+11	Réforme
UCBL/11860	1 SRM TRAINING SYSTEM + POWERCOACH (APPAREIL DE ME	5 092,00	5 092,00	-	01/01/2007	7		Réforme
UCBL/11861	1 IMPEDANCE METRE BODYSTAT 1500 MDD + LOGICIEL (AP	3 649,59	3 649,59	-	01/01/2007	7		Réforme
UCBL/11868	AMPLIFICATEUR RACKABLE AC	2 146,82	2 146,82	-	01/02/2006	7		Réforme

Société / Numéro SIFAC	Désignation de l'immobilisation	Valeur acquis référence 31/07/2014	Cumul amortissement référence 31/07/2014	Valeur nette comptable référence 31/07/2014	Date d'acquisition	Durée d'amortissement	Numéro de série	Motif fourni
UCBL/11869	POMPE A VIDE	1 447,16	1 447,16	-	01/04/2006	7		Réforme
UCBL/1187	1 MACBOOK PRO 17" MACINTOSH	2 929,08	2 929,08	-	04/12/2009	5	SW89460K78YB	Réforme
UCBL/11870	DETECTEUR ELECTROCHIMIQUE DECADE II	12 889,05	12 889,05	-	01/04/2006	7		Réforme
UCBL/11874	PORTOIR DE CAGES A METABOLISME POUR RAT	6 565,62	6 565,62	-	01/07/2006	7		Réforme
UCBL/11875	POMPE A PALETTE VACUUBRAND RZ	1 650,48	1 650,48	-	01/07/2006	7		Réforme
UCBL/11876	BALANCE ALJ 120.4 KERN	1 154,14	1 154,14	-	01/07/2006	7		Réforme
UCBL/11876	BALANCE ALJ 120.4 KERN	1 154,14	1 154,14	-	01/07/2006	7		Réforme
UCBL/11876	BALANCE ALJ 120.4 KERN	1 154,14	1 154,14	-	01/07/2006	7		Réforme
UCBL/11877	POMPE HPLC LC.10ADVP	4 485,00	4 485,00	-	01/07/2006	7		Réforme
UCBL/11878	SPECTROPHOTOMETRE JENWAY6300	2 405,28	2 405,28	-	01/10/2006	7		Réforme
UCBL/11879	MICROSCOPE E200 ELVETEC	2 178,51	2 178,51	-	01/07/2006	7		Réforme
UCBL/11879	MICROSCOPE E200 ELVETEC	2 178,52	2 178,52	-	01/07/2006	7		Réforme
UCBL/11880	POLARIMETRE AUTOMATIQUE ADP410	9 212,31	9 212,31	-	01/07/2006	7		Réforme
UCBL/11881	ANALYSEUR D'HUMIDITE MA45C	3 366,98	3 366,98	-	01/10/2006	7		Réforme
UCBL/11884	POSTE DE POTENTIOMETRIE TITRALAB 840 + IMPRIMANTE	6 622,61	6 622,61	-	01/09/2006	7		Réforme
UCBL/11886	LICENCE ACADEMIQUE POUR GALAHAD	4 784,00	4 784,00	-	01/10/2006	5		Réforme
UCBL/11888	HOTTE AURA 250 LS	4 790,30	4 790,30	-	01/05/2006	7		Réforme
UCBL/11889	CENTRIFUGEUSE BIOFUGE STRATOS	9 551,26	9 551,26	-	01/10/2006	7		Réforme
UCBL/11890	ORDINATEUR PORTABLE DELL D820 LATITUDE	1 341,91	1 341,91	-	01/09/2006	5		Réforme
UCBL/11891	ORDINATEUR PORTABLE DELL LATITUDE D520	1 081,18	1 081,18	-	01/10/2006	5		Réforme
UCBL/11896	ORDINATEUR PORTABLE DELL D820	1 310,82	1 310,82	-	01/11/2006	5		Réforme
UCBL/11897	ORDINATEUR PORTABLE DELL LATITUDE D820	1 523,70	1 523,70	-	01/11/2006	5		Réforme
UCBL/11898	PRDONATEUR PORTABLE LATITUDE D520 DELL	1 087,16	1 087,16	-	01/11/2006	5		Réforme
UCBL/11901	OSMOMETRE CRYOSCOPIQUE OSMOMAT 030	5 675,32	5 675,32	-	01/12/2006	7		Réforme
UCBL/11902	VANNE D'INJECTION 77251RHEODINE	1 420,85	1 420,85	-	01/11/2006	7		Réforme
UCBL/11903	COLONNE CHIRALCEL OJ.H 250	3 238,18	3 238,18	-	01/10/2006	7		Réforme
UCBL/11904	BALANCE PRECISA TYPE XT 120A	2 200,64	2 200,64	-	01/11/2006	7		Réforme
UCBL/11905	BALANCE XS205DU METTLER	6 793,28	6 793,28	-	01/11/2006	7		Réforme
UCBL/11906	SPECTROPHOTOMETRE SHIMADZU UV 1700 + IMPRIMANTE	7 995,26	7 995,26	-	01/11/2006	7		Réforme
UCBL/11908	APPAREIL POINT DE FUSION	2 098,56	2 098,56	-	01/12/2006	7		Réforme
UCBL/11911	ORDINATEUR LATITUDE D620	1 103,91	1 103,91	-	01/10/2006	5		Réforme
UCBL/11914	ORDINATEUR PORTABLE LATITUDE D520	1 045,30	1 045,30	-	01/11/2006	5		Réforme
UCBL/11917	ORDINATEUR PORTABLE DELL LATITUDE D520	1 267,76	1 267,76	-	01/12/2006	5		Réforme
UCBL/11918	ORDINATEUR PORTABLE DELL LATITUDE D520	1 321,58	1 321,58	-	01/12/2006	5		Réforme
UCBL/11919	LECTEUR MULTISKAN EX + FILTRE	4 730,18	4 730,18	-	01/11/2006	7		Réforme
UCBL/11923	MICROSCOPE E200	2 225,54	2 225,54	-	01/01/2007	7		Réforme
UCBL/11923	MICROSCOPE E200	2 225,54	2 225,54	-	01/01/2007	7		Réforme
UCBL/11923	MICROSCOPE E200	2 225,54	2 225,54	-	01/01/2007	7		Réforme
UCBL/11923	MICROSCOPE E200	2 225,54	2 225,54	-	01/01/2007	7		Réforme
UCBL/11923	MICROSCOPE E200	2 225,54	2 225,54	-	01/01/2007	7		Réforme
UCBL/11925	STATION DE TITRAGE TITRALAB 840/25 ET ACCESSOIRS	6 987,87	6 987,87	-	01/12/2006	7		Réforme
UCBL/11927	ORDINATEUR PORTABLE LATITUDE DELL D420	1 237,86	1 237,86	-	01/12/2006	5		Réforme
UCBL/11930	UNITE CENTRALE ATHLON 64 3000	2 135,34	2 135,34	-	01/12/2006	5		Réforme
UCBL/11931	UNITE CENTRALE ATHLON 64.3000	978,75	978,75	-	01/12/2006	5		Réforme
UCBL/11932	ORDINATEUR PORTABLE LATITUDE D420	1 807,16	1 807,16	-	01/12/2006	5		Réforme
UCBL/11933	ORDINATEUR PORTABLE DELL LATITUDE D520	1 064,44	1 064,44	-	01/01/2007	5		Réforme
UCBL/11935	MINI TABLE UV ETX 20 M	1 133,42	1 133,42	-	01/01/2007	7		Réforme
UCBL/11936	MINI PROTEAN 3	2 452,40	2 452,40	-	01/12/2006	7		Réforme
UCBL/11937	BAIN MARIE 29 L COUVERCLE TOIT WNB	1 043,46	1 043,46	-	01/12/2006	7		Réforme
UCBL/11940	LABYRINTHE SIMPLE ELEVATED+MAZE RAT	2 057,12	2 057,12	-	01/01/2007	7		Réforme
UCBL/11941	CONGELATEUR COFFRE -35? MDF-136 (138L)	2 191,55	2 191,55	-	01/12/2006	7		Réforme

Société / Numéro SIFAC	Désignation de l'immobilisation	Valeur acquis référence 31/07/2014	Cumul amortissement référence 31/07/2014	Valeur nette comptable référence 31/07/2014	Date d'acquisition	Durée d'amortissement	Numéro de série	Motif fourni
UCBL/11942	CONDENSEUR POUR MICROSCOPE LEICA	3 558,67	3 558,67	-	01/01/2007	7		Réforme
UCBL/11943	BALANCE DE PRECISION CP 120 G/0.1 MG	3 720,10	3 720,10	-	01/12/2006	7		Réforme
UCBL/11945	SPECTROPHOTOMETRE	1 969,57	1 969,57	-	01/01/2007	7		Réforme
UCBL/11951	PC BUREAUTIQUE	918,53	918,53	-	01/04/2006	5		Réforme
UCBL/11954	MICRO ORDINATEUR PORTABLE	2 487,68	2 487,68	-	01/06/2006	5		Réforme
UCBL/11955	ORDINATEUR PORTABLE	1 265,37	1 265,37	-	01/07/2006	5		Réforme
UCBL/11956	ORDINATEUR PORTABLE	1 265,37	1 265,37	-	01/07/2006	5		Réforme
UCBL/11959	IMPRIMANTE LASER NOIR	971,59	971,59	-	01/08/2006	5		Réforme
UCBL/11962	MASSICOT ELECTRIQUE	3 694,60	3 141,59	553,01	01/07/2006	10		Réforme
UCBL/11963	SCANNER	499,00	499,00	-	01/10/2006	7		Réforme
UCBL/11964	ORDINATEUR PORTABLE	1 502,18	1 502,18	-	01/10/2006	5		Réforme
UCBL/11974	ORDINATEUR PORTABLE	1 229,49	1 229,49	-	01/03/2006	5		Réforme
UCBL/11976	ORDINATEUR	2 039,54	2 039,54	-	01/04/2006	5		Réforme
UCBL/11978	ORDINATEUR PORTABLE	1 237,86	1 237,86	-	01/12/2006	5		Réforme
UCBL/11980	MACBOOK 2GHZ	1 415,05	1 415,05	-	01/11/2006	5		Réforme
UCBL/11981	GUIDE TORQUE ET ANGULATION	2 032,79	2 032,79	-	01/12/2006	7		Réforme
UCBL/11983	IMPLANTEO 220V	2 010,00	2 010,00	-	01/12/2006	7		Réforme
UCBL/11984	AUTOLAUVEUSE	4 162,32	4 162,32	-	01/01/2007	7		Réforme
UCBL/11987	MICROSCCOPE ECLIPSE E50I	7 360,20	7 360,20	-	01/02/2006	7		Réforme
UCBL/11988	COOLPIX COMPLÚMENT	519,20	519,20	-	01/02/2006	7		Réforme
UCBL/11989	CFI PLAN FLUOR PR COOLPRIX	1 683,01	1 683,01	-	01/02/2006	7		Réforme
UCBL/11991	UNITÚ CENTRALE ATHLON-64 3000+	898,36	898,36	-	01/02/2006	5		Réforme
UCBL/11992	DALLE CAROLL TOUCH 42P +CONTROLEUR	2 651,53	2 651,53	-	01/02/2006	5		Réforme
UCBL/11997	THERMOPLONGEUR POLYSTAT 71	1 053,33	1 053,33	-	01/03/2006	7		Réforme
UCBL/11998	SPECTROPHOTOMETRE POWERWAVE XS	15 099,50	15 099,50	-	01/03/2006	7		Réforme
UCBL/11999	RÚSONATEURS	34 818,14	34 818,14	-	01/03/2006	7		Réforme
UCBL/12000	ADAPTATEUR POUR CENTRI 5810R EPPENDORF	51,43	51,43	-	01/05/2006	7		Réforme
UCBL/12004	KIT IMPLANTEO /1 CA (20) 220V	8 774,88	8 774,88	-	01/05/2006	7		Réforme
UCBL/12005	AMPLI DIF.GÚNÚRAL	1 240,25	1 240,25	-	01/05/2006	7		Réforme
UCBL/12008	ORDINATEUR DELL PORTABLE LATITUDE D820	1 319,19	1 319,19	-	01/06/2006	5		Réforme
UCBL/12010	VIDÚO ENDOCSCOPIE CDD 5520	12 215,35	12 215,35	-	01/06/2006	7		Réforme
UCBL/12014	GENE PULSER XCELL	7 428,26	7 428,26	-	01/06/2006	7		Réforme
UCBL/12015	PULSAR MX 4000 RT	2 546,16	2 546,16	-	01/08/2006	7		Réforme
UCBL/12016	ORDI PORTABLE LATITUDE D820	1 655,26	1 655,26	-	01/08/2006	5		Réforme
UCBL/12020	BAIN-MARIE VA ET VIENT 14L WNB	1 274,46	1 274,46	-	01/09/2006	7		Réforme
UCBL/12021	REFRIGERATEUR 500L	1 029,90	1 029,90	-	01/10/2006	7		Réforme
UCBL/12022	RÚFRIGÚRATEUR 500L	1 029,90	1 029,90	-	01/10/2006	7		Réforme
UCBL/12023	INTEL DUAL CORE PENTIUM D 930	1 201,86	1 201,86	-	01/08/2006	5		Réforme
UCBL/12024	UNITÚ CENETRALE ATHLON-64 3000+	2 386,02	2 386,02	-	01/10/2006	5		Réforme
UCBL/12025	ORDINATEUR PORTABLE LATITUDE D520	1 045,30	1 045,30	-	01/11/2006	5		Réforme
UCBL/12027	MACBOOK PRO 15.4	3 079,70	3 079,70	-	01/10/2006	5		Réforme
UCBL/12031	ORDI ATHLON-64 3200+	815,79	815,79	-	01/10/2006	5		Réforme
UCBL/12032	BORNE WI-FI AP/70 A/B/G/	1 091,94	1 091,94	-	01/11/2006	5		Réforme
UCBL/12032	BORNE WI-FI AP/70 A/B/G/	1 091,95	1 091,95	-	01/11/2006	5		Réforme
UCBL/12032	BORNE WI-FI AP/70 A/B/G/	1 091,95	1 091,95	-	01/11/2006	5		Réforme
UCBL/12036	PSM MSC 12 EN-NF	8 095,20	8 095,20	-	01/09/2006	7		Réforme
UCBL/12038	ORDINATEUR MAC	1 548,82	1 548,82	-	01/11/2006	5		Réforme
UCBL/12044	ORDI LATITUDE D820 CORE DUO	1 243,84	1 243,84	-	01/11/2006	5		Réforme
UCBL/12045	LATITUDE D820 CORE DUO	1 243,84	1 243,84	-	01/11/2006	5		Réforme
UCBL/12046	M90 CORE DUO PROCESSOR	1 566,76	1 566,76	-	01/11/2006	5		Réforme
UCBL/12050	AUTOLAVEUR	5 523,13	5 523,13	-	01/08/2006	7		Réforme

Société / Numéro SIFAC	Désignation de l'immobilisation	Valeur acquis référence 31/07/2014	Cumul amortissement référence 31/07/2014	Valeur nette comptable référence 31/07/2014	Date d'acquisition	Durée d'amortissement	Numéro de série	Motif fourni
UCBL/12051	LATITUDE D820 CORE DUO	1 265,37	1 265,37	-	01/11/2006	5		Réforme
UCBL/12052	M90 CORE DUO PROCESSOR T2300E	3 133,52	3 133,52	-	01/11/2006	5		Réforme
UCBL/12054	LATITUDE D520 INTEL CORE DUO	2 081,04	2 081,04	-	01/11/2006	5		Réforme
UCBL/12055	LATITUDE D820 CORE DUO T2300E	1 243,84	1 243,84	-	01/11/2006	5		Réforme
UCBL/12057	SONDE MICRO IMAGERIE - LOCK ELECTRONIQUE	39 946,40	39 946,40	-	01/11/2006	7		Réforme
UCBL/12060	CAMESCOPE NUMERIQUE MINI DV CANON XM2	2 045,16	2 045,16	-	01/12/2006	7		Réforme
UCBL/12061	THEERMOCYCLEUR	27 197,05	27 197,05	-	01/12/2006	7		Réforme
UCBL/12063	ORDINATEUR LATITUDE	1 594,27	1 594,27	-	01/11/2006	5		Réforme
UCBL/12068	MICROCENTRIFUGEUSE VORTEX 3200XG	736,33	736,33	-	01/02/2007	7		Réforme
UCBL/12070	ORDINATEUR DELL OPTIPLEX D820 TOUR	986,10	986,10	-	01/02/2007	5		Réforme
UCBL/12071	BAIN POLYSTAT MODÞLE CC2-202C	2 198,25	2 198,25	-	01/03/2006	7		Réforme
UCBL/12074	PENTIUM M740	1 485,43	1 485,43	-	01/06/2006	5		Réforme
UCBL/12075	PROCESSEUR INTEL CORE DUO T2300	3 788,93	3 788,93	-	01/06/2006	5		Réforme
UCBL/12076	INTEL PENTIUM M733	1 737,79	1 737,79	-	01/06/2006	5		Réforme
UCBL/12077	DUO PROCESSOR T2600 (PORTABLE)	3 079,70	3 079,70	-	01/06/2006	5		Réforme
UCBL/12083	ORDINATEUR LATD820 CORE DUO	3 202,89	3 202,89	-	01/07/2006	5		Réforme
UCBL/12084	ORDINATEUR LAT120L CELERON M380	858,73	858,73	-	01/07/2006	5		Réforme
UCBL/12085	ORDINATEUR LATD820 CORE DUO	1 431,61	1 431,61	-	01/07/2006	5		Réforme
UCBL/12086	ORDIN. INTEL PENTIUM M733	1 524,90	1 524,90	-	01/08/2006	5		Réforme
UCBL/12087	LAPAROTRAINER	6 247,02	6 247,02	-	01/09/2006	7		Réforme
UCBL/12088	LAPAROTRAINER	6 247,02	6 247,02	-	01/09/2006	7		Réforme
UCBL/12092	TOUR GRAVEUR REPLIC DVD	1 481,84	1 481,84	-	01/10/2006	5		Réforme
UCBL/12093	ORDINATEUR PENTIUM MPROC740	1 079,99	1 079,99	-	01/10/2006	5		Réforme
UCBL/12094	ORDI LATITUDE D820	1 265,37	1 265,37	-	01/11/2006	5		Réforme
UCBL/12095	ORDI LATITUDE D820	1 265,37	1 265,37	-	01/11/2006	5		Réforme
UCBL/12096	ORDI LATITUDE D420	1 432,81	1 432,81	-	01/12/2006	5		Réforme
UCBL/12097	ORDI LATITUDE D420	1 237,86	1 237,86	-	01/12/2006	5		Réforme
UCBL/121	POMPES GRUNDFOS	3 408,60	2 561,45	847,15	28/09/2009	7	CR15-05A-FAEHQQE	Réforme
UCBL/12104	SCANNER EPSON V750	866,39	866,39	-	01/01/2007	5		Réforme
UCBL/12107	ORDINATEUR LATITUDE D420	2 937,38	2 937,38	-	01/12/2006	5		Réforme
UCBL/12110	MINI THERMAL CYCLER	4 174,04	4 174,04	-	01/02/2007	7		Réforme
UCBL/12111	BRASSARD SENSEWEAR SWP2-E	2 992,99	2 992,99	-	01/02/2007	7		Réforme
UCBL/12115	MATERIELS SOURIS	7 787,62	7 787,62	-	01/02/2006	7		Réforme
UCBL/12116	MATERIELS BLOC	14 913,04	14 913,04	-	01/02/2006	7		Réforme
UCBL/12117	MONITEUR LCD	1 314,40	1 314,40	-	01/02/2006	5		Réforme
UCBL/12118	ORDINATEUR LATITUDE X1	2 003,30	2 003,30	-	01/02/2006	5		Réforme
UCBL/12121	AFFUT DE TIR	5 414,29	5 414,29	-	01/02/2006	7		Réforme
UCBL/12122	SIALENDOSCOPE	4 945,34	4 945,34	-	01/03/2006	7		Réforme
UCBL/12125	ORINATEUR PENTIUM	1 303,64	1 303,64	-	01/03/2006	5		Réforme
UCBL/12126	STATION WMD3	2 660,92	2 660,92	-	01/03/2006	7		Réforme
UCBL/12127	PORTABLE LATITUDE D510 PENTIUM	1 526,10	1 526,10	-	01/03/2006	5		Réforme
UCBL/12130	THERMOCYCLER	5 967,38	5 967,38	-	01/05/2006	7		Réforme
UCBL/12132	ORDINATEUR PENTIUM	1 542,84	1 542,84	-	01/06/2006	5		Réforme
UCBL/12133	ORDINATEUR	2 773,52	2 773,52	-	01/07/2006	5		Réforme
UCBL/12135	ORDINATEUR PENTHIUM	1 524,90	1 524,90	-	01/06/2006	5		Réforme
UCBL/12136	ORDINATEUR PORTABLE	1 532,08	1 532,08	-	01/08/2006	5		Réforme
UCBL/12137	ORDINATUER PORTABLE D520	1 119,46	1 119,46	-	01/12/2006	5		Réforme
UCBL/12138	PROJECTEUR VIDEO EP7150	1 139,73	1 139,73	-	01/01/2007	5		Réforme
UCBL/12139	ORDINATEUR PORTABLE D820	1 301,25	1 301,25	-	01/01/2007	5		Réforme
UCBL/12140	ORDINATEUR LATITUDE 120L	1 027,37	1 027,37	-	01/10/2006	5		Réforme
UCBL/12140	ORDINATEUR LATITUDE 120L	1 027,36	1 027,36	-	01/10/2006	5		Réforme

Société / Numéro SIFAC	Désignation de l'immobilisation	Valeur acquis référence 31/07/2014	Cumul amortissement référence 31/07/2014	Valeur nette comptable référence 31/07/2014	Date d'acquisition	Durée d'amortissement	Numéro de série	Motif fourni
UCBL/12140	ORDINATEUR LATITUDE 120L	1 027,36	1 027,36	-	01/10/2006	5		Réforme
UCBL/12141	LATITUDE D520	1 112,28	1 112,28	-	01/11/2006	5		Réforme
UCBL/12142	M90 ORDINATEUR	1 902,84	1 902,84	-	01/12/2006	5		Réforme
UCBL/12143	ORDINATEUR D520 (3)	3 372,72	3 372,72	-	01/12/2006	5		Réforme
UCBL/12145	ORDINATEUR PORTABLE MACBOOK	3 839,16	3 839,16	-	01/11/2006	5		Réforme
UCBL/12146	2 ORDINATEURS PORTABLE D820	2 932,59	2 932,59	-	01/01/2007	5		Réforme
UCBL/12147	ORDINATEUR PORTABLE M90	1 620,58	1 620,58	-	01/01/2007	5		Réforme
UCBL/12148	ORDINATEUR PORTABLE D420	1 528,49	1 528,49	-	01/01/2007	5		Réforme
UCBL/12151	802114984	3 998,23	3 998,23	-	01/02/2006	7		Réforme
UCBL/12152	281248	2 842,71	2 842,71	-	01/03/2006	7		Réforme
UCBL/12168	1401452848	1 245,04	1 245,04	-	01/11/2006	5		Réforme
UCBL/12173	1401428351	2 284,36	2 284,36	-	01/12/2006	5		Réforme
UCBL/12180	POWERBOOK G4	3 343,30	3 343,30	-	01/02/2006	5		Réforme
UCBL/12181	MICROORDINATEUR LATITUDE CELERON	1 013,01	1 013,01	-	01/02/2006	5		Réforme
UCBL/12182	MATERIEL OPTIQUE I-GLASSES PC HR	2 670,19	2 670,19	-	01/03/2006	7		Réforme
UCBL/12184	PHOTOCOPIEUR RICOH AFICIO 2020D	2 707,33	2 369,70	337,63	01/04/2006	10		Réforme
UCBL/12185	INERTIACUBE 3TM PRECISION TRACKER	2 421,90	2 421,90	-	01/05/2006	7		Réforme
UCBL/12186	VIDEOPROJECTEUR EMP-765	4 104,67	4 104,67	-	01/04/2006	7		Réforme
UCBL/12187	MICRO ORDINATEUR PORTABLE LATITUDEX1-INTEL PENTIUM	2 043,96	2 043,96	-	01/05/2006	5		Réforme
UCBL/12188	PC7NW00-0003Z02 NEC ML450 TOUR PENT D920, POWERMA	1 148,16	1 148,16	-	01/06/2006	5		Réforme
UCBL/12189	ORDINATEUR	1 933,93	1 933,93	-	01/05/2006	5		Réforme
UCBL/12193	CONTAINER AZOTE MARQUE ARPEGE	3 806,15	3 806,15	-	01/10/2006	7		Réforme
UCBL/12196	UPGRADE PC CONFOCAL TCSSP2	7 002,70	7 002,70	-	01/10/2006	5		Réforme
UCBL/12200	HIGH SPEED VIDEO EYE TRACKER TOOLBOX	8 650,00	8 650,00	-	01/08/2006	7		Réforme
UCBL/12201	PROTOTYPE POUR DEVELOPPEMENT STIMULATEUR ELECTROTA	5 000,00	5 000,00	-	01/11/2006	7		Réforme
UCBL/12202	LECTEUR LT02 HH QUANTUM CL 1002-SSTE 200/400G	2 045,16	2 045,16	-	01/10/2006	5		Réforme
UCBL/12204	REFRIGERATEUR VENTILE	1 704,40	1 704,40	-	01/11/2006	7		Réforme
UCBL/12205	SIEGE A CONTENTION	3 938,43	3 938,43	-	01/12/2006	7		Réforme
UCBL/12206	MICROTOME RM2125RT US	6 575,80	6 575,80	-	01/12/2006	7		Réforme
UCBL/12208	PIECES DE MICROSCOPIE OLYMPUS	2 658,91	2 658,91	-	01/11/2006	7		Réforme
UCBL/12209	MANNEQUIN RESUSCI ANNE SKILLGUIDE	1 308,00	1 057,46	250,54	01/12/2006	10		Réforme
UCBL/12210	TETE RA GESTION VR BASIQUE	737,00	737,00	-	01/02/2007	7		Réforme
UCBL/12211	STIMULATEUR VISUEL CRS VISAGE	12 991,50	12 991,50	-	01/12/2006	7		Réforme
UCBL/12212	OXYMETRE CAPNOGRAPHE NONIN 9847 V	1 390,00	1 390,00	-	01/12/2006	7		Réforme
UCBL/12213	SYSTEME DE RECOMPENSE	1 362,09	1 362,09	-	01/12/2006	7		Réforme
UCBL/12214	NET STATION SUPPORT	2 855,21	2 855,21	-	01/12/2006	7		Réforme
UCBL/12218	CONGELATEUR POWER FREEZE MODELE VX490E	7 922,36	7 922,36	-	01/01/2007	7		Réforme
UCBL/12219	CUBE G U MWIGA3	1 772,81	1 772,81	-	01/01/2007	7		Réforme
UCBL/12223	UNITÚ CENTRALE ARLETTE PECONTAL	1 135,48	1 135,48	-	01/07/2006	5		Réforme
UCBL/12225	FC06226	1 596,54	1 596,54	-	01/10/2006	5		Réforme
UCBL/12228	FC06225	846,41	846,41	-	01/10/2006	5		Réforme
UCBL/12230	FACTURE FC06268	12 347,50	12 347,50	-	01/11/2006	5		Réforme
UCBL/12231	SCE MÚCANIQUE	1 046,50	1 046,50	-	01/11/2006	5		Réforme
UCBL/12232	1401431948	1 308,42	1 308,42	-	01/11/2006	5		Réforme
UCBL/12233	1468431	1 867,65	1 867,65	-	01/11/2006	5		Réforme
UCBL/12240	ECRAN PLAT DELL 19P	4 929,91	4 929,91	-	01/04/2006	5		Réforme
UCBL/12247	UNITE CENTRALE ATHLON 64 3000+	1 069,75	1 069,75	-	01/08/2006	5		Réforme
UCBL/12247	UNITE CENTRALE ATHLON 64 3000+	1 069,70	1 069,70	-	01/08/2006	5		Réforme
UCBL/12247	UNITE CENTRALE ATHLON 64 3000+	1 069,70	1 069,70	-	01/08/2006	5		Réforme
UCBL/12247	UNITE CENTRALE ATHLON 64 3000+	1 069,70	1 069,70	-	01/08/2006	5		Réforme
UCBL/12247	UNITE CENTRALE ATHLON 64 3000+	1 069,70	1 069,70	-	01/08/2006	5		Réforme

Société / Numéro SIFAC	Désignation de l'immobilisation	Valeur acquis référence 31/07/2014	Cumul amortissement référence 31/07/2014	Valeur nette comptable référence 31/07/2014	Date d'acquisition	Durée d'amortissement	Numéro de série	Motif fourni
UCBL/12247	UNITE CENTRALE ATHLON 64 3000+	1 069,70	1 069,70	-	01/08/2006	5		Réforme
UCBL/12247	UNITE CENTRALE ATHLON 64 3000+	1 069,70	1 069,70	-	01/08/2006	5		Réforme
UCBL/12247	UNITE CENTRALE ATHLON 64 3000+	1 069,70	1 069,70	-	01/08/2006	5		Réforme
UCBL/12247	UNITE CENTRALE ATHLON 64 3000+	1 069,70	1 069,70	-	01/08/2006	5		Réforme
UCBL/12247	UNITE CENTRALE ATHLON 64 3000+	1 069,70	1 069,70	-	01/08/2006	5		Réforme
UCBL/12247	UNITE CENTRALE ATHLON 64 3000+	1 069,70	1 069,70	-	01/08/2006	5		Réforme
UCBL/12247	UNITE CENTRALE ATHLON 64 3000+	1 069,70	1 069,70	-	01/08/2006	5		Réforme
UCBL/12247	UNITE CENTRALE ATHLON 64 3000+	1 069,70	1 069,70	-	01/08/2006	5		Réforme
UCBL/12247	UNITE CENTRALE ATHLON 64 3000+	1 069,70	1 069,70	-	01/08/2006	5		Réforme
UCBL/12247	UNITE CENTRALE ATHLON 64 3000+	1 069,70	1 069,70	-	01/08/2006	5		Réforme
UCBL/12247	UNITE CENTRALE ATHLON 64 3000+	1 069,70	1 069,70	-	01/08/2006	5		Réforme
UCBL/12247	UNITE CENTRALE ATHLON 64 3000+	1 069,70	1 069,70	-	01/08/2006	5		Réforme
UCBL/12247	UNITE CENTRALE ATHLON 64 3000+	1 069,70	1 069,70	-	01/08/2006	5		Réforme
UCBL/12247	UNITE CENTRALE ATHLON 64 3000+	1 069,70	1 069,70	-	01/08/2006	5		Réforme
UCBL/12251	ORDINATEUR PORTABLE DELL M90 CORE DUO PROCESSOR T2	1 566,76	1 566,76	-	01/11/2006	5		Réforme
UCBL/12257	CARTE EXTENSOMETRIE+SCANNER 4 VOIE	6 240,73	6 240,73	-	01/02/2006	7		Réforme
UCBL/12259	PONT EXTENSOMÚTIRE	5 358,08	5 358,08	-	01/02/2006	7		Réforme
UCBL/12265	ELECTRIC ANALYSER	37 000,00	37 000,00	-	01/02/2006	7		Réforme
UCBL/12268	VMP3 - MULTI POTENTIOSAT	24 765,00	24 765,00	-	01/03/2006	5		Réforme
UCBL/1227	MICROMANIPULATEUR ASSEMBLY PCS-6200	8 587,28	6 231,24	2 356,04	03/12/2009	7	LS-010-00187	Réforme
UCBL/12271	3 PYRANOMÞTRES STELLAIRES SELON DIRMHIRN	7 436,51	7 436,51	-	01/11/2006	7		Réforme
UCBL/12276	POMPE Ó VIDE	1 674,04	1 674,04	-	01/10/2006	7		Réforme
UCBL/12282	ETUVE RÚGULATION O2 BINDER	9 813,50	9 813,50	-	01/06/2006	7		Réforme
UCBL/12284	MH MASTER MODULE	50 000,00	50 000,00	-	01/07/2006	7		Réforme
UCBL/12285	SONDE +CONVERTISSEUR DE RECHANGE	3 106,01	3 106,01	-	01/11/2006	7		Réforme
UCBL/12286	ORDINATEUR PORTABLE DELL D410	1 614,60	1 614,60	-	01/06/2006	5		Réforme
UCBL/12287	FLOWTRABER	1 088,36	1 088,36	-	01/08/2006	7		Réforme
UCBL/12291	POUSSE SERINGUE, MD-11001	692,76	692,76	-	01/07/2006	7		Réforme
UCBL/12291	POUSSE SERINGUE, MD-11001	692,77	692,77	-	01/07/2006	7		Réforme
UCBL/12291	POUSSE SERINGUE, MD-11001	692,77	692,77	-	01/07/2006	7		Réforme
UCBL/12293	TUBE PIEZOMÚTRIQUE	5 489,94	5 489,94	-	01/09/2006	7		Réforme
UCBL/12294	PIEZOMETRES	2 293,93	2 293,93	-	01/10/2006	7		Réforme
UCBL/12296	ANALYSEUR DE PARTICULES	38 882,06	38 882,06	-	01/10/2006	7		Réforme
UCBL/12297	DAY COURSE POUR ANALYSEUR DE PARTICULES	2 925,32	2 925,32	-	01/10/2006	7		Réforme
UCBL/12298	VOIE BAS COURANT POUR VMP3	4 785,44	4 785,44	-	01/09/2006	7		Réforme
UCBL/12299	CAMÚRA -ROPER-COOLSNAP HQ2 1394	15 548,00	15 548,00	-	01/10/2006	7		Réforme
UCBL/12301	ANALYSEUR ROOSEMOUNT-EMERSON TYPE MLT 4T IR-UV-IR-	22 340,00	22 340,00	-	01/10/2006	7		Réforme
UCBL/12302	GÚNÚRATEUR HAUTE TENSION Ó 8 CANAUX MARQUE LABSMIT	8 470,00	8 470,00	-	01/10/2006	7		Réforme
UCBL/12303	STÚRÚOZOOM S6D 0,63X4,0 LEICA	2 109,19	2 109,19	-	01/10/2006	7		Réforme
UCBL/12305	RÚHAUSSE PLATINE 70 MM T-BSUK	792,95	792,95	-	01/10/2006	7		Réforme
UCBL/12306	SCANNER AFM ÁM	18 098,00	18 098,00	-	01/01/2007	7		Réforme
UCBL/1231	PORTE ECHANTILLON + VISSERIE MOLYBDENE	1 375,40	1 016,34	359,06	30/10/2009	7		Réforme
UCBL/12310	OBJECTIF PHASE CFI PLANFLUOR DL-4X	447,88	447,88	-	01/11/2006	7		Réforme
UCBL/12311	PC PORTABLE LATITUDE X1 INTEL PENTIUM M733	1 524,90	1 524,90	-	01/11/2006	5		Réforme
UCBL/12312	RÚGULATEUR DE TEMPÚRATURE EUROTHERM	810,05	810,05	-	01/02/2007	7		Réforme
UCBL/12313	SONDE PIEZOMETRIQUE SEBA-DIPPER	6 037,41	6 037,41	-	01/08/2006	7		Réforme
UCBL/12314	COFFRET EUROTHERM 2404	901,00	901,00	-	01/02/2007	7		Réforme
UCBL/12315	CLUSTER DE CALCUL BEOWULF-LINUX:2 PROCESSEURS AMD	12 916,80	12 916,80	-	01/11/2006	7		Réforme
UCBL/12318	RADIO PROTECTION TRAVAILLEURS ISOLES	1 495,00	1 332,81	162,19	01/02/2006	10		Réforme
UCBL/12318	RADIO PROTECTION TRAVAILLEURS ISOLES	1 495,00	1 332,82	162,18	01/02/2006	10		Réforme

Société / Numéro SIFAC	Désignation de l'immobilisation	Valeur acquis référence 31/07/2014	Cumul amortissement référence 31/07/2014	Valeur nette comptable référence 31/07/2014	Date d'acquisition	Durée d'amortissement	Numéro de série	Motif fourni
UCBL/12319	RADIO PROTECTION TRAVAILLEURS ISOLES	1 495,00	1 332,82	162,18	01/02/2006	10		Réforme
UCBL/12324	26004437	3 407,40	3 407,40	-	01/06/2006	7		Réforme
UCBL/1233	LATITUDE E4300 DEVIS 23225804	1 279,72	1 279,72	-	12/11/2009	5	544-I-09-GC9MJAJ	Réforme
UCBL/12333	180390	1 373,13	1 373,13	-	01/08/2006	7		Réforme
UCBL/12338	ORDINATEUR PORTABLE	1 265,37	1 265,37	-	01/11/2006	5		Réforme
UCBL/1234	GELAIR DRYING SYSTEM 1651772	1 660,81	1 207,10	453,71	30/11/2009	7	272BR03503	Réforme
UCBL/12340	FACT 501658267	1 091,95	1 091,95	-	01/10/2006	5		Réforme
UCBL/12345	RESEAU NORTEL BAYSTACK 4XX	5 353,30	2 230,06	3 123,24	01/09/2006	20		Réforme
UCBL/12347	2006229427	6 231,16	4 932,17	1 298,99	01/02/2007	10		Réforme
UCBL/12350	DDE BREV.FR 05 08 383 MATÚRIAUX MIXTE MINÚRAL/O	3 400,00	3 400,00	-	01/03/2006	5		Réforme
UCBL/12357	DÚPOT DDE BREV.FR 06 00389 DU 17/01/06 CHALCONE	5 071,00	5 071,00	-	01/02/2006	5		Réforme
UCBL/12358	DÚLIVRANCE BREV.EUR 01 911 829.8 NANOCAPSULES P	2 177,50	2 177,50	-	01/03/2006	5		Réforme
UCBL/12359	EXAM.ETRANGER BREV.EU 09/926 489 DU 12/05/00 SO	1 629,00	1 629,00	-	01/03/2006	5		Réforme
UCBL/1236	ECRAN ORDINATEURS	370,76	370,76	-	31/12/2009	5		Réforme
UCBL/12360	DEPOT DDE PCT PCTFR2006000329 DU 14/02/06 MICRO	4 354,00	4 354,00	-	01/03/2006	5		Réforme
UCBL/12361	DEPOT DDE BREV.FR COMPLEXE D'INCLUSION DE CYCLO	4 125,00	4 125,00	-	01/03/2006	5		Réforme
UCBL/12362	ENGAGEMENT DES PHASES DE LA DDE PCT N IB04/051205	12 079,95	12 079,95	-	01/03/2006	5		Réforme
UCBL/12364	DEPOT DDE PCT BREV. PCTFR2006050191CAPSULES PL	4 225,00	4 225,00	-	01/04/2006	5		Réforme
UCBL/12367	EXAM.NATIONAL ETRANGER DU BREV.JAPON 2000-503826 D	1 560,22	1 560,22	-	01/04/2006	5		Réforme
UCBL/12368	EXAM.NATIONAL ETRANGER DU BREV.COREE 2002-7011415	1 434,34	1 434,34	-	01/04/2006	5		Réforme
UCBL/12369	VALIDATION DU BREV.ALL 02 783 207.0 DU 25/09/2002	1 883,00	1 883,00	-	01/04/2006	5		Réforme
UCBL/12370	VALIDATION DU BREV.RU 02 783 207.0 DU 25/09/02	1 020,00	1 020,00	-	01/04/2006	5		Réforme
UCBL/12371	DÚP¶T BR.ESPAGNE 01 911 829.8 DU 2/03/01	1 823,90	1 823,90	-	01/10/2006	5		Réforme
UCBL/12372	EXAM.NATIONAL ETRANGER DU BREV.JAPON 2003-531194 D	1 251,50	1 251,50	-	01/05/2006	5		Réforme
UCBL/12373	DÚP¶T BR.ALLEMAGNE 01 911 829.8 DU 2/03/01	1 910,00	1 910,00	-	01/10/2006	5		Réforme
UCBL/12379	AUTOLAVEUSE Ó BATTERIE MAXIMA 50 BT	3 834,41	3 834,41	-	01/05/2006	7		Réforme
UCBL/12380	PHASE REGIONALE AVANT EPO BREV.PCT/DE2004/002153	1 610,00	1 610,00	-	01/05/2006	5		Réforme
UCBL/12381	EXAM.DDE BREV.FR05 04883 DU 16/05/05 PREPA.PART	1 025,00	1 025,00	-	01/05/2006	5		Réforme
UCBL/12382	DEPOT DDE BREV.FR06 03824 DU 27/04/06 TOXOPLASM	5 445,00	5 445,00	-	01/06/2006	5		Réforme
UCBL/12383	EXAMEN DDE BREVET FR 06 00389 DU 17/01/2006	895,00	895,00	-	01/12/2006	5		Réforme
UCBL/12384	DEPOT DDE BREV.FR06 51516 DU 28/04/06 TRAITEMEN	4 005,00	4 005,00	-	01/06/2006	5		Réforme
UCBL/12385	EXAMEN NATIONAL ÚTRANGER BREV.EU 10/203 656 DU 2/0	2 979,50	2 979,50	-	01/06/2006	5		Réforme
UCBL/12387	DEPOT DDE BREV.FR06 51720 DU 12/05/06 DETECTION	3 727,00	3 727,00	-	01/06/2006	5		Réforme
UCBL/12388	DELIVRANCE BREV.EU 09/926 489 DU 12/05/2000 SOU	1 397,00	1 397,00	-	01/06/2006	5		Réforme
UCBL/12390	DEPOT DDE PCT BREV.PCTFR2006050447 DU 16/05/06	4 290,00	4 290,00	-	01/06/2006	5		Réforme
UCBL/12391	DEPOT DDE BREV.EUR 04805525.5 DU 24/11/04 POUDR	4 452,00	4 452,00	-	01/06/2006	5		Réforme
UCBL/12398	DÚPOT DDE BREV.FR 0652029 DU 06/06/06 TRICYCLIQ	3 225,00	3 225,00	-	01/07/2006	5		Réforme
UCBL/124	ROSCOPE SET PIPE	1 027,36	800,18	227,18	20/07/2009	7	69371	Réforme
UCBL/12405	TOUR DE DUPLICATION	885,00	885,00	-	01/07/2006	5		Réforme
UCBL/12407	DÚPOT DDE BREV.EUR 05 733 006.0 DU 2/03/05 SOND	4 876,00	4 876,00	-	01/09/2006	5		Réforme
UCBL/12408	DÚPOT BREV.USA PCTFR2005000120 CAPTEUR INTELLIG	4 347,00	4 347,00	-	01/09/2006	5		Réforme
UCBL/12409	DDE BREV.EUR 03290958.2 DU 17/04/03 PROCÚDÚ SYN	850,30	850,30	-	01/09/2006	5		Réforme
UCBL/12410	DÚPOT DDE BREV.EUR 05 717 450.0 CAPTEUR INTELLI	3 900,00	3 900,00	-	01/09/2006	5		Réforme
UCBL/12412	DÚPOT DDE PCT INT PCTFR2006050712 DU 12/07/06 N	4 047,00	4 047,00	-	01/08/2006	5		Réforme
UCBL/12414	BLOC CUISSON MAISON D'HOTES	3 260,00	3 260,00	-	01/09/2006	7		Réforme
UCBL/12416	DÚPOT DDE BREV.FR 06 52751 DU 30/06/06 INHIBITE	3 225,00	3 225,00	-	01/07/2006	5		Réforme
UCBL/12417	DDE BREV.FR 06 51640 DU 05/05/06 STABILISATION	3 711,50	3 711,50	-	01/02/2006	5		Réforme
UCBL/12418	DDE INT BREV.MATÚRIAU MIXTE	2 446,25	2 446,25	-	01/10/2006	5		Réforme
UCBL/12419	DÚP¶T BREVET USA PCTFR2005000491	2 663,00	2 663,00	-	01/10/2006	5		Réforme
UCBL/12421	DÚP¶T BREVET CANADA PCTFR2005000491 DU 02/03/2005	2 557,40	2 557,40	-	01/10/2006	5		Réforme
UCBL/12423	DÚP¶T BREVET FRANCE N?06 53868 DU 21/09/2006	5 005,00	5 005,00	-	01/10/2006	5		Réforme

Société / Numéro SIFAC	Désignation de l'immobilisation	Valeur acquis référence 31/07/2014	Cumul amortissement référence 31/07/2014	Valeur nette comptable référence 31/07/2014	Date d'acquisition	Durée d'amortissement	Numéro de série	Motif fourni
UCBL/12424	LFS-113 DC ==> POMPE	2 200,50	2 200,50	-	01/12/2006	7		Réforme
UCBL/12425	DÚP¶T BREVET FRANCE N?06 53866 DU 21/09/02006	4 645,00	4 645,00	-	01/10/2006	5		Réforme
UCBL/12426	FACTURE 1401456492	1 310,00	1 310,00	-	01/11/2006	5		Réforme
UCBL/12430	CHAMBRE FROIDE MAISON D'HOTES	3 196,97	3 196,97	-	01/01/2007	7		Réforme
UCBL/12432	DÚP¶T DDE BREVET FRANÞAIS N?06 54222 DU 12/10/2006	8 404,00	8 404,00	-	01/11/2006	5		Réforme
UCBL/12436	DÚPOT DDE BREV.JAPON PCTFR 2005 000491 SONDES Ó	6 178,00	6 178,00	-	01/12/2006	5		Réforme
UCBL/12439	DÚP¶T DDE BREVET FR N?06 54873 DU 13/11/2006	4 635,00	4 635,00	-	01/12/2006	5		Réforme
UCBL/12443	DÚLIVR.BREV.USA 10/517.773 DISPOSITIF D'IRRADIA	1 014,58	1 014,58	-	01/11/2006	5		Réforme
UCBL/12448	MATERIELS INFORMATIQUE	10 032,05	10 032,05	-	01/03/2006	5		Réforme
UCBL/12449	12 ECRANS LCD 17	3 444,48	3 444,48	-	01/03/2006	5		Réforme
UCBL/1245	MASSICOT ELECTRIQUE 48506-95 EP	6 434,48	6 434,48	-	07/12/2009	5	2944744	Réforme
UCBL/12452	SERVEUR	2 027,22	2 027,22	-	01/04/2006	5		Réforme
UCBL/12454	PENTIUM M 740 LATITUDE D 810	1 695,93	1 695,93	-	01/06/2006	5		Réforme
UCBL/12454	PENTIUM M 740 LATITUDE D 810	1 695,93	1 695,93	-	01/06/2006	5		Réforme
UCBL/12460	DIVERS MATERIELS	23 860,20	23 860,20	-	01/11/2006	5		Réforme
UCBL/12461	UNITE DE DISTILLATION K350	4 291,43	4 291,43	-	01/10/2006	7		Réforme
UCBL/12465	28 ECRANS 17 LCD ET 2 ECRANS 19 LCD MULTIMEDIA SIL	7 978,90	7 978,90	-	01/12/2006	5		Réforme
UCBL/12467	MICROSCOPE ECLIPSE E200	1 080,23	1 080,23	-	01/12/2006	7		Réforme
UCBL/12468	MICROSCOPE ECLIPSE E200	1 775,10	1 775,10	-	01/12/2006	7		Réforme
UCBL/1247	CORNE DE RECHANGE P/MULTIPL. D'ELECTRONS	1 388,56	1 388,56	-	08/10/2009	5	G1946A US72900271	Réforme
UCBL/12474	SCANNER HP SCANJET 8250	992,68	992,68	-	01/02/2006	5		Réforme
UCBL/12480	UNITÚ CENTRALE ATHLON64 3500+	1 292,04	1 292,04	-	01/12/2006	5		Réforme
UCBL/12481	UC ATHLON64 3500 +	1 522,87	1 522,87	-	01/12/2006	5		Réforme
UCBL/12482	UC ATHLON64 3500+	1 424,79	1 424,79	-	01/12/2006	5		Réforme
UCBL/12484	SAMSUNG ECRAN 24 LCD	3 092,86	3 092,86	-	01/01/2007	5		Réforme
UCBL/12485	ORDINATEUR PORTABLE LATITUDE D410 PENTIUMM PROCESS	2 864,42	2 864,42	-	01/03/2006	5		Réforme
UCBL/12486	ORDINATEUR PORTABLE LATITUDE D810 ATI X 600 PENTIU	1 707,89	1 707,89	-	01/03/2006	5		Réforme
UCBL/12487	THERMORELIEUR FASTBACK15XSE	2 263,60	2 000,52	263,08	01/03/2006	10		Réforme
UCBL/12488	THERMORELIEUR FASTBACK 15XSE	3 386,40	2 992,75	393,65	01/03/2006	10		Réforme
UCBL/1249	ORDINATEUR PORTABLE TOSHIBA	1 163,46	1 163,46	-	16/12/2009	5	P300-275	Réforme
UCBL/125	CRITERION BLOTTER WITH PLATE ELECTRODE	2 486,72	2 036,09	450,63	09/04/2009	7		Réforme
UCBL/12500	PLATINE DE LECTURE RFID	545,38	468,33	77,05	01/06/2006	10		Réforme
UCBL/12501	PLATINE DE LECTURE RFID	2 181,50	1 872,97	308,53	01/06/2006	10		Réforme
UCBL/12505	HP LJ 2420N	969,96	969,96	-	01/10/2006	5		Réforme
UCBL/1251	MATERIEL BIOCHIMIE-TABLE + DIVERS	23 056,01	16 603,94	6 452,07	17/12/2009	7	3TJJ5YT-GDXGXGY4T	Réforme
UCBL/12514	UNITE CENTRALE ATHLON 64 3000 + PROCESSEUR + GRAVE	931,33	931,33	-	01/11/2006	5		Réforme
UCBL/12517	DELL M90 CORE DUO	1 825,10	1 825,10	-	01/12/2006	5		Réforme
UCBL/12518	ECRAN 17P LCD MM BEIGE	4 845,24	4 845,24	-	01/11/2006	5		Réforme
UCBL/1252	MATERIEL BIOCHIMIE-BIOPHOTOMETRE PLUS	4 299,62	3 086,30	1 213,32	23/12/2009	7	6132YN602093	Réforme
UCBL/12520	PORTILLON DE PROTECTION	17 256,25	13 805,05	3 451,20	01/01/2007	10		Réforme
UCBL/12521	PORTILLON DE PROTECTION	742,72	594,16	148,56	01/01/2007	10		Réforme
UCBL/12525	VISOTEST	3 296,18	3 296,18	-	01/12/2006	7		Réforme
UCBL/12527	ORDINATEUR PORTABLE	2 784,29	2 784,29	-	01/02/2006	5		Réforme
UCBL/12530	Q7493A 401	3 210,57	3 210,57	-	01/11/2006	5		Réforme
UCBL/12535	CUVE DOUBLE	1 366,82	1 366,82	-	01/02/2006	7		Réforme
UCBL/12542	ORDINATEUR LATITUDE D610	1 259,39	1 259,39	-	01/03/2006	5		Réforme
UCBL/12543	ORDINATEUR PORTABLE LATITUDE D810	1 541,64	1 541,64	-	01/02/2006	5		Réforme
UCBL/12545	PORTOIR INOX	3 067,41	3 067,41	-	01/03/2006	7		Réforme
UCBL/12547	AUTOLAVEUR MIELE	5 860,40	5 860,40	-	01/03/2006	7		Réforme
UCBL/12548	SCANNER	800,12	800,12	-	01/04/2006	5		Réforme
UCBL/12549	ORDINATEUR ATHLON	1 080,75	1 080,75	-	01/04/2006	5		Réforme

Société / Numéro SIFAC	Désignation de l'immobilisation	Valeur acquis référence 31/07/2014	Cumul amortissement référence 31/07/2014	Valeur nette comptable référence 31/07/2014	Date d'acquisition	Durée d'amortissement	Numéro de série	Motif fourni
UCBL/12550	CRYOTHERMOSTAT GRANT	3 032,81	3 032,81	-	01/05/2006	7		Réforme
UCBL/12553	ORDINATEUR PORTABLE LATITUDE	8 417,45	8 417,45	-	01/05/2006	5		Réforme
UCBL/12554	ORDINATEUR PORTABLE LATITUDE D820	1 426,83	1 426,83	-	01/07/2006	5		Réforme
UCBL/12555	MICRO ORDINATEUR MACBOOK	3 370,33	3 370,33	-	01/08/2006	5		Réforme
UCBL/12558	IMPRIMANTE HP 4700 N	4 662,13	4 662,13	-	01/07/2006	5		Réforme
UCBL/12560	PORTABLE LATITUDE D520	1 045,30	1 045,30	-	01/08/2006	5		Réforme
UCBL/12561	MAC BOOK 13	1 776,06	1 776,06	-	01/08/2006	5		Réforme
UCBL/12564	THERMOMIXEUR CONFORT	5 788,64	5 788,64	-	01/10/2006	7		Réforme
UCBL/12566	SYSTÞME MODULAIRE 020 BALTEC	69 368,00	69 368,00	-	01/10/2006	7		Réforme
UCBL/12567	CENTRIFUGEUSE SIGMA 323-I-2006	7 297,90	7 297,90	-	01/10/2006	7		Réforme
UCBL/12568	PCR WORKSTATION (HOTTE) 3222-I-2006	2 753,19	2 753,19	-	01/10/2006	7		Réforme
UCBL/12571	PORTABLE MAC	5 393,84	5 393,84	-	01/10/2006	5		Réforme
UCBL/12572	DIAMANT 8MM COUPES MICROTOMIQUES	1 255,80	1 255,80	-	01/11/2006	7		Réforme
UCBL/12577	DUPLICATEUR OFF-LINE 10 GRAVEUR DVD 330-I-06	1 452,52	1 186,38	266,14	01/11/2006	10		Réforme
UCBL/12582	GROUPE ELECTROGÞNE HONDA TYPE EM 5500 CX	1 850,00	1 850,00	-	01/11/2006	7		Réforme
UCBL/12583	COMPUTER CONTROLLED CURRENT AND VOLTAGE CLAMP AMPL	24 632,58	24 632,58	-	01/12/2006	7		Réforme
UCBL/12587	MICRO POWER PC MAC IMAC INTEL 338-I-2006	1 871,74	1 871,74	-	01/11/2006	5		Réforme
UCBL/12590	MACBOOK COMBO	1 022,08	1 022,08	-	01/12/2006	5		Réforme
UCBL/12591	ORDI PORTABLE DELL D820	1 497,39	1 497,39	-	01/12/2006	5		Réforme
UCBL/12593	UC ATHLON	1 299,65	1 299,65	-	01/11/2006	5		Réforme
UCBL/126	LATITUDE E4300	1 333,54	1 333,54	-	02/06/2009	5	DNW0C4J	Réforme
UCBL/12604	SYSTÞME DE LITHOGRAPHIE ELECTRONIQUE HITACHI 5800	57 826,60	57 826,60	-	01/12/2006	7		Réforme
UCBL/12605	ORDINATEUR IMAC	1 833,86	1 833,86	-	01/11/2006	5		Réforme
UCBL/12606	ORDINATEUR IMAC	1 833,87	1 833,87	-	01/11/2006	5		Réforme
UCBL/12607	ORDINATEUR IMAC	1 833,86	1 833,86	-	01/11/2006	5		Réforme
UCBL/12609	ETUVE 1086 250?	1 551,33	1 551,33	-	01/01/2007	7		Réforme
UCBL/12610	BALANCE VOYAGEUR PRO	2 668,58	2 668,58	-	01/01/2007	7		Réforme
UCBL/12611	BALANCE VOYAGEUR PRO	2 668,58	2 668,58	-	01/01/2007	7		Réforme
UCBL/12612	STÚMI 2000C + STATIF BRAS MOBILE	4 891,88	4 891,88	-	01/01/2007	7		Réforme
UCBL/12613	HOTTE FILTAIR 936	3 416,79	3 416,79	-	01/01/2007	7		Réforme
UCBL/12614	CONGÚLATEUR NO FROST 305L + FERMETURES Ó CLÚS	1 108,09	1 108,09	-	01/01/2007	7		Réforme
UCBL/12615	CONGÚLATEUR NO-FROST 305L + FERMETURE Ó CLÚS	1 108,09	1 108,09	-	01/01/2007	7		Réforme
UCBL/12616	CONGÚLATEUR NO FROST 305L + FERMETURE Ó CLÚS	1 108,09	1 108,09	-	01/01/2007	7		Réforme
UCBL/12617	RÚFRIGÚRATEUR VENTILÚ 413L + FERMETURE Ó CLÚS	945,44	945,44	-	01/01/2007	7		Réforme
UCBL/12618	RÚFRIGÚRATEUR VENTILÚ 413 L + FERMETURE Ó CLÚS	945,44	945,44	-	01/01/2007	7		Réforme
UCBL/12619	PSM AIRSTER 10	6 615,02	6 615,02	-	01/01/2007	7		Réforme
UCBL/12622	VEGA X5 367-I-06	29 483,79	29 483,79	-	01/11/2006	7		Réforme
UCBL/12623	SERVEUR RACKABLE 2V INTEL XÚON + OPTION	26 735,65	26 735,65	-	01/01/2007	5		Réforme
UCBL/12624	DÚTECTEUR HARMONIQUE AVCE BATTERIE	6 710,00	6 710,00	-	01/11/2006	7		Réforme
UCBL/12626	GÚNÚRATEUR A ELECTROPHORÞSE CONSORT	1 388,60	1 388,60	-	01/01/2007	7		Réforme
UCBL/12627	SANOMÞTRE SOLO 02	1 632,54	1 632,54	-	01/01/2007	7		Réforme
UCBL/12629	SYSTÞME DE MESURE PAR TÚLÚMÚTRIE POUR MESURE DE PR	21 945,00	21 945,00	-	01/12/2006	7		Réforme
UCBL/12631	RE LASER LGK POUR MICROSCOPE CONFOCAL	8 789,70	8 789,70	-	01/05/2006	7		Réforme
UCBL/12632	HOTTE FILTAIR XL 1044 MIAS	4 963,40	4 963,40	-	01/10/2006	7		Réforme
UCBL/12633	SERVEUR INFORMATIQUE	11 550,37	11 550,37	-	01/01/2007	5		Réforme
UCBL/12634	MAC BOOK PORTABLE	1 689,45	1 689,45	-	01/01/2007	5		Réforme
UCBL/12635	MIAS ORDINATEUR PORTABLE PC DELL PORTABLE	1 243,84	1 243,84	-	01/01/2007	5		Réforme
UCBL/12636	EPSON SCANNER A3GT 15.000	1 222,97	1 222,97	-	01/12/2006	5		Réforme
UCBL/12639	SYSTEME D'ASSERVISSEMENT ET D'AUTOMATISATION POUR	5 980,00	5 980,00	-	01/02/2006	7		Réforme
UCBL/12640	BALANCE PORTABLE 1500G/0?01G	1 409,01	1 409,01	-	01/02/2006	7		Réforme
UCBL/12641	ELECTRO SPRAY UNIT ESI III MICRO ESI SPAYER	53 162,20	53 162,20	-	01/02/2006	7		Réforme

Société / Numéro SIFAC	Désignation de l'immobilisation	Valeur acquis référence 31/07/2014	Cumul amortissement référence 31/07/2014	Valeur nette comptable référence 31/07/2014	Date d'acquisition	Durée d'amortissement	Numéro de série	Motif fourni
UCBL/12643	NEC.120.RM2+NEC.120.RF1+NEC.120.RF1+BAIE ST.1430	28 397,82	28 397,82	-	01/02/2006	5		Réforme
UCBL/12644	ORDINATEUR +ECRAN	1 423,48	1 423,48	-	01/03/2006	5		Réforme
UCBL/12645	SUPPRESSEUR CATION CSRS-ULTRA	1 554,80	1 554,80	-	01/02/2006	7		Réforme
UCBL/12646	POMPE ILMVAC TYPE 113022	3 473,00	3 473,00	-	01/02/2006	7		Réforme
UCBL/12647	APPAREIL D'ELECTROPHORESE CAPILLAIRE 3D	34 041,48	34 041,48	-	01/03/2006	7		Réforme
UCBL/1265	MATERIEL BIOCHIMIE-RAMPE A VIDE EN VERRE	1 715,35	1 386,38	328,97	06/05/2009	7		Réforme
UCBL/12650	DETECTEUR ASM ALCATEL ASM.110.TURBO.CL	1 076,40	1 076,40	-	01/04/2006	7		Réforme
UCBL/12651	POMPE TURBO ALCATEL ATP100	5 332,38	5 332,38	-	01/03/2006	7		Réforme
UCBL/12652	LECTEUR DE MICROPLAQUE EXPERT PLUS 96V	4 955,34	4 955,34	-	01/05/2006	7		Réforme
UCBL/12653	ORDINATEUR LATITUDE D510 PENTIUM M.740	1 295,27	1 295,27	-	01/02/2006	5		Réforme
UCBL/12655	STATIF IX 71 SIF 3 OLYMPUS	8 607,54	8 607,54	-	01/05/2006	7		Réforme
UCBL/12656	INCUBATEUR C02 MCO.5AC	3 821,22	3 821,22	-	01/05/2006	7		Réforme
UCBL/12657	EQUIPEMENT COMPOSE DE DIVERS ELEMENTS	4 895,34	4 895,34	-	01/03/2006	7		Réforme
UCBL/12661	TELECOPIEUR TOSHIBA ESTUDIO 170F	897,00	770,06	126,94	01/06/2006	10		Réforme
UCBL/12662	JENWAY 6300.SPECTROPHOTOMETRE	1 997,32	1 997,32	-	01/06/2006	7		Réforme
UCBL/12665	CRYOTHERMOSTAT	5 998,78	5 998,78	-	01/07/2006	7		Réforme
UCBL/12666	IMPRIMANTE LASER COULEUR A4 4700DN HP	2 881,40	2 881,40	-	01/06/2006	5		Réforme
UCBL/12667	THERMO FOCUS DSQ	53 820,00	53 820,00	-	01/03/2006	7		Réforme
UCBL/12668	REGULATEUR DEDEBIT MASSIQUE AVEC ELECTRONIQUE ET C	9 189,00	9 189,00	-	01/07/2006	7		Réforme
UCBL/12669	ROBOT MANIPULATEUR PAR PIPETAGE MINIPRED 60	19 744,44	19 744,44	-	01/08/2006	7		Réforme
UCBL/12670	MATERIELS D'ACQUISITION RY DE TRAITEMENT D'IMAGES	8 406,21	8 406,21	-	01/08/2006	7		Réforme
UCBL/12672	ORDINATEUR PORTABLE LATITUDE D820	1 296,46	1 296,46	-	01/08/2006	5		Réforme
UCBL/12675	IMPRIMANTE LASER COULEUR LEXMARK C524N	6 611,38	5 621,93	989,45	01/07/2006	10		Réforme
UCBL/12676	POMPE/POUSSE SERINGUE MICROPRO HPLC 2G	39 707,20	39 707,20	-	01/10/2006	7		Réforme
UCBL/12679	ORDINATEUR PORTABLE LATITUDE D510	1 057,26	1 057,26	-	01/07/2006	5		Réforme
UCBL/1268	MATERIEL SPECTROMETRIE + COULOMETRE	25 499,32	18 423,38	7 075,94	11/12/2009	7	831KF-523NM	Réforme
UCBL/12685	SPECTRO LAMBDA 20	2 511,60	2 511,60	-	01/10/2006	7		Réforme
UCBL/12686	DISTILLATEUR SCOTT	1 928,86	1 928,86	-	01/11/2006	7		Réforme
UCBL/12687	IMPRIMANTE LASER HP 2420N REF.Q5958.A4	969,96	792,24	177,72	01/11/2006	10		Réforme
UCBL/12688	STATION DE TRAVAIL UNITE CENTRALE ATHLON 64 3000+	1 417,98	1 417,98	-	01/11/2006	5		Réforme
UCBL/12689	COLONNE DE FILTRATION SUR GEL	1 734,20	1 734,20	-	01/11/2006	7		Réforme
UCBL/12690	LATTITUDE D520	2 138,45	2 138,45	-	01/11/2006	5		Réforme
UCBL/12693	PC.PORTABLE DELL	1 663,64	1 663,64	-	01/11/2006	5		Réforme
UCBL/12695	ORDINATEUR PORTABLE D520 DELL	7 570,68	7 570,68	-	01/12/2006	5		Réforme
UCBL/12696	ECHAFFOTAGE	1 340,38	1 340,38	-	01/10/2006	7		Réforme
UCBL/12698	BALANCE TP 210G/0,1 MG	1 066,71	1 066,71	-	01/12/2006	7		Réforme
UCBL/12699	DEBITMETRE MASSIQUE	1 333,54	1 333,54	-	01/12/2006	7		Réforme
UCBL/1270	MATERIEL INFO	3 099,25	3 099,25	-	18/12/2009	5	00186 021 359 200	Réforme
UCBL/12701	ENSEMBLE DE POMPAGE	6 907,15	6 907,15	-	01/12/2006	7		Réforme
UCBL/12703	MAC INTEL 17P CORE 2 DUO.MACBOOK PRO 15,4P INTEL	3 785,04	3 785,04	-	01/12/2006	5		Réforme
UCBL/12704	SERVEUR PE2950 XEON+DISQUE	2 691,00	2 691,00	-	01/12/2006	5		Réforme
UCBL/12705	SPECTROMETRE	4 860,54	4 860,54	-	01/12/2006	7		Réforme
UCBL/12706	VANNES RHEODYNE HP 6V PAR 2P	3 541,91	3 541,91	-	01/12/2006	7		Réforme
UCBL/12708	GENERATEUR APERIODIQUE TYPE GMF 50 AP N?S3161	14 196,52	14 196,52	-	01/12/2006	7		Réforme
UCBL/12709	MICROMANIP TRANSFERMANN NK2.5188.000.012	12 522,12	12 522,12	-	01/12/2006	7		Réforme
UCBL/12710	CONGELATEUR ARMOIRE LIEB	839,01	839,01	-	01/12/2006	7		Réforme
UCBL/12711	MATERIEL DE MICROSCOPIE	4 162,08	4 162,08	-	01/12/2006	7		Réforme
UCBL/12712	COLONNE CHIRALPAK AD	2 832,13	2 832,13	-	01/01/2007	7		Réforme
UCBL/12713	REFRIGERATEUR SECURISE ATEX+2/+10?C 500L	1 185,06	1 185,06	-	01/12/2006	7		Réforme
UCBL/12721	COLONNE CHIRALDEX B-PH	1 428,62	1 428,62	-	01/01/2007	7		Réforme
UCBL/12722	SERVEURS DE CALCULS SCIENTIFIQUES	9 472,32	9 472,32	-	01/01/2007	7		Réforme

Société / Numéro SIFAC	Désignation de l'immobilisation	Valeur acquis référence 31/07/2014	Cumul amortissement référence 31/07/2014	Valeur nette comptable référence 31/07/2014	Date d'acquisition	Durée d'amortissement	Numéro de série	Motif fourni
UCBL/12723	CAMERA COLORVIEWIII.CARTE ACQUISITION VITUS 2 PC/G	13 824,74	13 824,74	-	01/12/2006	7		Réforme
UCBL/12724	PLATEAUX CHAUFFANTS ET PRESSE ELECTRIQUE AUTOMATIQ	18 027,44	18 027,44	-	01/01/2007	7		Réforme
UCBL/12725	POMPE PERISTALTIQUE 401 U/D1	1 423,26	1 423,26	-	01/12/2006	7		Réforme
UCBL/12726	SPECTROPHOTOMETRE JENWAY TYPE GENOOVA UV/VISIBLE	3 692,05	3 692,05	-	01/01/2007	7		Réforme
UCBL/12727	CAMERA NUMERIQUE N&B PROSILICA EC1380	1 866,36	1 866,36	-	01/01/2007	7		Réforme
UCBL/12728	VOLTALABO6 230V	7 223,84	7 223,84	-	01/01/2007	7		Réforme
UCBL/12729	EVAPORATEUR LABOROTA 4000.+GROUPE DE POMPAGE+POMPE	9 987,29	9 987,29	-	01/02/2007	7		Réforme
UCBL/12731	COLONNE ULTRAHYDROGEL 1000.PKGD COLONNE WATERS STY	3 346,41	3 346,41	-	01/02/2007	7		Réforme
UCBL/12733	POMPE A MEMBRANE	1 376,39	1 376,39	-	01/02/2007	7		Réforme
UCBL/12734	ANNEAU DE RECHARGE PLATINE IRIDIE	3 299,92	3 299,92	-	01/02/2007	7		Réforme
UCBL/12735	ANNEAU DE RECHANGE PLATINE IRIDIE	14 995,99	14 995,99	-	01/02/2007	7		Réforme
UCBL/12737	GRANULOMETRE MASTERSIZE X	1 794,00	1 794,00	-	01/02/2007	7		Réforme
UCBL/12738	TUBE FURNACE SIC	16 512,00	16 512,00	-	01/01/2007	7		Réforme
UCBL/12739	BIOACORE 3000	100 000,00	100 000,00	-	01/02/2007	7		Réforme
UCBL/12740	MANUAL MICROMANIPULATOR (R/H)+80 DEGREE TILTING BA	1 062,60	1 062,60	-	01/02/2007	7		Réforme
UCBL/12742	PC ATHLON 64 3000+	987,88	987,88	-	01/03/2006	5		Réforme
UCBL/12743	ANTENNE POUR APPAREIL IRM POUR CONSOLE BRUCKER	12 760,00	12 760,00	-	01/03/2006	7		Réforme
UCBL/12748	ORDINATEUR PORTABLE LATITUDE D820	2 011,67	2 011,67	-	01/06/2006	5		Réforme
UCBL/12749	UNITÚ CENTRALE ATHLON-64 3000+ CARTE MÞRE ASUS A8N	959,55	959,55	-	01/07/2006	5		Réforme
UCBL/12750	ORDINATEUR PORTABLE DELL 820	2 011,67	2 011,67	-	01/08/2006	5		Réforme
UCBL/12752	ORDINATEUR PORTABLE LATITUDE D820	1 898,05	1 898,05	-	01/08/2006	5		Réforme
UCBL/12753	MODULE LASER OZ-OPTICS LTD	3 229,20	3 229,20	-	01/10/2006	7		Réforme
UCBL/12754	UNITE CENTRALE ATHLON -64	1 235,95	1 235,95	-	01/10/2006	5		Réforme
UCBL/12755	MULTIMETRE KEITHLEY 2000	971,15	971,15	-	01/11/2006	7		Réforme
UCBL/12756	UNITE CENTRALE ATHLON-64 3200+	947,35	947,35	-	01/10/2006	5		Réforme
UCBL/12757	UNITE CENTRALE ATHLON-64 STATION DE TRAVAIL	675,74	675,74	-	01/11/2006	5		Réforme
UCBL/12757	UNITE CENTRALE ATHLON-64 STATION DE TRAVAIL	675,74	675,74	-	01/11/2006	5		Réforme
UCBL/12757	UNITE CENTRALE ATHLON-64 STATION DE TRAVAIL	675,74	675,74	-	01/11/2006	5		Réforme
UCBL/12758	UNITE CENTRALE ATHLON-64 STATION DE TRAVAIL	675,74	675,74	-	01/11/2006	5		Réforme
UCBL/12758	UNITE CENTRALE ATHLON-64 STATION DE TRAVAIL	675,74	675,74	-	01/11/2006	5		Réforme
UCBL/12758	UNITE CENTRALE ATHLON-64 STATION DE TRAVAIL	675,74	675,74	-	01/11/2006	5		Réforme
UCBL/12758	UNITE CENTRALE ATHLON-64 STATION DE TRAVAIL	675,74	675,74	-	01/11/2006	5		Réforme
UCBL/12759	UNITE CENTRALE ATHLON-64 STATION DE TRAVAIL	675,74	675,74	-	01/11/2006	5		Réforme
UCBL/12759	UNITE CENTRALE ATHLON-64 STATION DE TRAVAIL	675,74	675,74	-	01/11/2006	5		Réforme
UCBL/12759	UNITE CENTRALE ATHLON-64 STATION DE TRAVAIL	675,74	675,74	-	01/11/2006	5		Réforme
UCBL/12765	CHASSIS 1800W RENEWED AGILENT + 3 TIROIRS CHARGES	9 009,47	9 009,47	-	01/12/2006	7		Réforme
UCBL/12767	PC PORTABLE DELL	1 267,76	1 267,76	-	01/12/2006	5		Réforme
UCBL/12768	STEREOMICROSCOPE TRINOCULAIRE ZOOM OPTIQUE	1 542,84	1 542,84	-	01/12/2006	7		Réforme
UCBL/12769	MATERIEL SCIENTIFIQUE BIOPOTENTROSTAT	1 100,00	1 100,00	-	01/11/2006	7		Réforme
UCBL/12770	ELECTROTECHEMICAL SOFTWARE	1 050,00	1 050,00	-	01/11/2006	7		Réforme
UCBL/12771	MODULE MAXWELL	2 021,24	2 021,24	-	01/01/2007	7		Réforme
UCBL/12773	GÚNÚRATEUR VECTORIEL DE SIGNAUX	14 531,40	14 531,40	-	01/01/2007	7		Réforme
UCBL/12774	CARTE D'ACQUISITION ACEKIT 1104	5 262,40	5 262,40	-	01/01/2007	7		Réforme
UCBL/12775	LIT POUR SOURIS COMPATIBLE IRM	3 440,00	3 440,00	-	01/01/2007	7		Réforme
UCBL/12776	SYSTEME CONTROLE DE TEMPERATURE, ANIMAUX POUR IRM	1 450,00	1 450,00	-	01/01/2007	7		Réforme
UCBL/12780	ROUTEUR CISCO	1 472,80	1 472,80	-	01/02/2006	5		Réforme
UCBL/12780	ROUTEUR CISCO	1 472,80	1 472,80	-	01/02/2006	5		Réforme
UCBL/12780	ROUTEUR CISCO	1 472,80	1 472,80	-	01/02/2006	5		Réforme
UCBL/12780	ROUTEUR CISCO	1 472,80	1 472,80	-	01/02/2006	5		Réforme
UCBL/12794	ROUTEURS CISCO	19 915,27	19 915,27	-	01/10/2006	5		Réforme
UCBL/12798	PORTABLE SONY	1 589,49	1 589,49	-	01/11/2006	5		Réforme

Société / Numéro SIFAC	Désignation de l'immobilisation	Valeur acquis référence 31/07/2014	Cumul amortissement référence 31/07/2014	Valeur nette comptable référence 31/07/2014	Date d'acquisition	Durée d'amortissement	Numéro de série	Motif fourni
UCBL/12798	PORTABLE SONY	1 589,48	1 589,48	-	01/11/2006	5		Réforme
UCBL/12798	PORTABLE SONY	1 589,48	1 589,48	-	01/11/2006	5		Réforme
UCBL/12799	1 PORTABLE DELL LATTITUDE D820	1 457,92	1 457,92	-	01/11/2006	5		Réforme
UCBL/128	LATITUDE E4300	1 333,54	1 333,54	-	02/06/2009	5	FNW0C4J	Réforme
UCBL/12800	1 ORDINATEUR POWER MACINTOSH	2 511,60	2 511,60	-	01/11/2006	5		Réforme
UCBL/12801	1 ORDINATEUR PORTABLE DELL M90	1 870,54	1 870,54	-	01/11/2006	5		Réforme
UCBL/12803	1 ORDINATEUR PORTABLE	3 145,48	3 145,48	-	01/11/2006	5		Réforme
UCBL/12804	SERVEUR PENTIUM 4945	1 541,53	1 541,53	-	01/12/2006	5		Réforme
UCBL/12804	SERVEUR PENTIUM 4945	1 541,52	1 541,52	-	01/12/2006	5		Réforme
UCBL/12805	SERVEUR PENTIUM 4945	1 541,53	1 541,53	-	01/12/2006	5		Réforme
UCBL/12805	SERVEUR PENTIUM 4945	1 541,52	1 541,52	-	01/12/2006	5		Réforme
UCBL/12806	1 ORDINATEUR LATITUDE D520 INTEL CORE DUO T 2300E	1 387,36	1 387,36	-	01/10/2006	5		Réforme
UCBL/12811	1 MICRO POWER PC MACINTOSH	1 937,52	1 937,52	-	01/12/2006	5		Réforme
UCBL/12812	1 ORDINATEUR LATITUDE 120L DELL	849,16	849,16	-	01/12/2006	5		Réforme
UCBL/12813	ORDINATEUR LATITUDE 120 L DELL	849,16	849,16	-	01/12/2006	5		Réforme
UCBL/12813	ORDINATEUR LATITUDE 120 L DELL	849,16	849,16	-	01/12/2006	5		Réforme
UCBL/12814	1 ORDINATEUR M90 DELL	1 878,92	1 878,92	-	01/12/2006	5		Réforme
UCBL/12815	1 ORDINATEUR LATITUDE D820 DELL	1 511,74	1 511,74	-	01/12/2006	5		Réforme
UCBL/12825	1 PC ULTRA PORTABLE LATITUDE D420 INTEL CORE DUO U	1 528,49	1 528,49	-	01/12/2006	5		Réforme
UCBL/12827	INERTIA CUBE 2007	5 876,25	5 876,25	-	01/12/2006	5		Réforme
UCBL/12840	1 SERVEUR RACKALDE 1 U PE 1950	2 571,40	2 571,40	-	01/01/2007	5		Réforme
UCBL/12842	1 SWITCH ES 470 PWR	3 289,00	2 686,10	602,90	01/11/2006	10		Réforme
UCBL/1285	BASE - OPTION2	764,24	764,24	-	20/11/2009	5	DA1979317	Réforme
UCBL/12859	ORDINATEUR PORTABLE LATITUDE D810 ATI X600 PENTIUM	1 674,40	1 674,40	-	01/05/2006	5		Réforme
UCBL/12860	SERVEUR SUN	9 523,15	9 523,15	-	01/05/2006	5		Réforme
UCBL/12862	CLUSTER HPC SFV40Z	20 742,98	20 742,98	-	01/02/2006	5		Réforme
UCBL/12863	CLUSTER HPC SUN FIRE V40Z	9 785,44	9 785,44	-	01/02/2006	5		Réforme
UCBL/12864	ORDINATEUR LATITUDE D820 CORE 2 DUO T 74000	2 774,72	2 774,72	-	01/11/2006	5		Réforme
UCBL/12867	UNITÚ CENTRALE ATHLON-64 3000+	1 104,39	1 104,39	-	01/12/2006	5		Réforme
UCBL/12868	UNITE CENTRALE ATHLON-64 3000+	1 251,85	1 251,85	-	01/12/2006	5		Réforme
UCBL/12869	UNITE CENTRALE ATHLON-64 + GRAVEUR DE DVD	1 273,74	1 273,74	-	01/12/2006	5		Réforme
UCBL/12870	ORDINATEUR PORTABLE LATITUDE D420	1 406,50	1 406,50	-	01/12/2006	5		Réforme
UCBL/12871	ORDINATEUR PORTABLE M90 INTEL CORE 2 DUO PROCESSOR	2 415,92	2 415,92	-	01/01/2007	5		Réforme
UCBL/12872	KINETECH : APPAREIL DE CARACTERISATION DE LA TRANS	11 960,00	11 960,00	-	01/02/2007	7		Réforme
UCBL/12875	OBJECTIF PLANAPO 1.0X SERIE M STEREOMICROSCOPE	1 736,46	1 736,46	-	01/02/2006	7		Réforme
UCBL/12882	AUTOMATE PROGRAMMABLE HORNER HE500 OCS 451D	3 946,80	3 946,80	-	01/02/2006	7		Réforme
UCBL/12883	SPECTROMETRE AVEC RESEAU UA	1 794,00	1 794,00	-	01/03/2006	7		Réforme
UCBL/12884	PC PORTABLE DELL LATITUDE D510	1 249,82	1 249,82	-	01/03/2006	5		Réforme
UCBL/12886	PC ATHLON 64 3000+	1 009,24	1 009,24	-	01/02/2006	5		Réforme
UCBL/12887	PC ATHLON 64 3000+	941,19	941,19	-	01/02/2006	5		Réforme
UCBL/12888	UNITE CENTRALE ATHLON 64 3000+	1 471,92	1 471,92	-	01/02/2006	5		Réforme
UCBL/12890	PC PORTABLE LATITUDE D810	1 517,72	1 517,72	-	01/03/2006	5		Réforme
UCBL/12891	ONDULEURS	4 772,04	4 772,04	-	01/03/2006	5		Réforme
UCBL/12892	PLOTS AMORTISSEURS	2 913,37	2 913,37	-	01/04/2006	7		Réforme
UCBL/12893	PC PORTABLE LATITUDE D810 ATI X60	1 707,89	1 707,89	-	01/04/2006	5		Réforme
UCBL/12894	UNITE CENTRALE ATHLON 64 3000+	2 717,19	2 717,19	-	01/04/2006	5		Réforme
UCBL/12895	CELLULE LIQUIDE TOURNANTE EN PMMA INCOLORE	4 305,60	4 305,60	-	01/03/2006	7		Réforme
UCBL/12896	SIGNAL ACCESS MODULE FOR NS3A	2 478,11	2 478,11	-	01/05/2006	7		Réforme
UCBL/12899	ORDINATEUR LATITUDE D410	1 614,60	1 614,60	-	01/05/2006	5		Réforme
UCBL/129	ORDINATEUR PORTABLE DELL LATITUDE D430	1 279,72	1 279,72	-	06/03/2009	5	191-789-378-11	Réforme
UCBL/1290	PC PORTABLE	1 369,42	1 369,42	-	08/12/2009	5	SP9400	Réforme

Société / Numéro SIFAC	Désignation de l'immobilisation	Valeur acquis référence 31/07/2014	Cumul amortissement référence 31/07/2014	Valeur nette comptable référence 31/07/2014	Date d'acquisition	Durée d'amortissement	Numéro de série	Motif fourni
UCBL/12900	OSCILLOSCOPE 2 VOIES MODULE INTERFACES SONDE HT100	5 647,21	5 647,21	-	01/06/2006	7		Réforme
UCBL/12901	POUSSE SERINGUE MICRODIALYSE	1 880,41	1 880,41	-	01/05/2006	7		Réforme
UCBL/12902	LASER HE NE STABILISE	5 058,79	5 058,79	-	01/04/2006	7		Réforme
UCBL/12903	MICRO ORDINATEUR	841,98	841,98	-	01/06/2006	5		Réforme
UCBL/12904	UNITE CENTRALE ALTHON 64 3000 +	905,73	905,73	-	01/06/2006	5		Réforme
UCBL/12908	POLISEUSE	1 221,71	1 221,71	-	01/05/2006	7		Réforme
UCBL/12909	PHOTOMULTIPLICATEUR EMBASE COMPTEUR ALIMENTATION P	3 786,30	3 786,30	-	01/06/2006	7		Réforme
UCBL/12910	SYSTEME DE MICROPOSITIONNEMENT,IRIS,OBJECTIF MICRO	2 709,85	2 709,85	-	01/07/2006	7		Réforme
UCBL/12911	MIROIR, MONTURE, COLONNES, SUPPORTS,COLLIERS	4 235,31	4 235,31	-	01/07/2006	7		Réforme
UCBL/12912	UNITE CENTRALE ATHLON 64 3000+	862,32	862,32	-	01/06/2006	5		Réforme
UCBL/12916	UNITE CENTRALE ATHLON 64 3000+	1 186,91	1 186,91	-	01/07/2006	5		Réforme
UCBL/12917	UNITE CENTRALE ATHLON 64 3000+	862,32	862,32	-	01/07/2006	5		Réforme
UCBL/12918	UNITE CENTRALE ATHLON 64	2 233,77	2 233,77	-	01/08/2006	5		Réforme
UCBL/12919	PC PORTABLE DELL LATITUDE D820	1 265,37	1 265,37	-	01/07/2006	5		Réforme
UCBL/1292	SCANNER EPSON PERFECTION V300	95,68	95,68	-	16/11/2009	5	KSBW061040	Réforme
UCBL/12921	VANNE A TIROIR UHU DN 160	3 481,56	3 481,56	-	01/10/2006	7		Réforme
UCBL/12922	GENERATEUR DE DELAIS IMPLUSION MODELE BNC 565	4 186,00	4 186,00	-	01/08/2006	7		Réforme
UCBL/12923	POMPE A MEMBRANE P FEIFFER MVP03F2	2 517,82	2 517,82	-	01/08/2006	7		Réforme
UCBL/12924	ORDINATEUR IMAC 20 INTEL CORE DUO	2 689,79	2 689,79	-	01/10/2006	5		Réforme
UCBL/12925	CAMERA ROPER COOLSNAP HQ2 1394	15 548,00	15 548,00	-	01/10/2006	7		Réforme
UCBL/12926	UNITE CENTRALE ATHLON 64 3000 +	846,41	846,41	-	01/08/2006	5		Réforme
UCBL/12927	IMPRIMANTE LASER COULEUR HP CLJ 4700N	2 883,04	2 883,04	-	01/10/2006	5		Réforme
UCBL/12928	UNITE CENTRALE ATHLON 64 3000 +	1 255,68	1 255,68	-	01/10/2006	5		Réforme
UCBL/12929	UNITE CENTRALE ATHLON 64 3000 +	862,32	862,32	-	01/08/2006	5		Réforme
UCBL/1293	DELL LATITUDE E6500	2 131,27	2 131,27	-	08/12/2009	5		Réforme
UCBL/12930	UNITE CENTRALE ATHLON 64 3000 +	1 922,81	1 922,81	-	01/08/2006	5		Réforme
UCBL/12931	UNITE CENTRALE ATHLON 64 3000 +	1 346,58	1 346,58	-	01/08/2006	5		Réforme
UCBL/12932	UNITE CENTRALE BI OPTERON 285 DUAL CORE	5 974,02	5 974,02	-	01/10/2006	5		Réforme
UCBL/12933	ORDINATEUR LATITUDE D520	1 088,36	1 088,36	-	01/10/2006	5		Réforme
UCBL/12935	VANNE TIROIR UHU DN 200	4 492,18	4 492,18	-	01/10/2006	7		Réforme
UCBL/12936	CENTRALE ACQUISITION RAPIDE POUR USB	1 082,38	1 082,38	-	01/10/2006	5		Réforme
UCBL/12937	POMPE A PALETTES	1 784,30	1 784,30	-	01/10/2006	7		Réforme
UCBL/12938	POMPE PRIMAIRE VARIAN	2 300,00	2 300,00	-	01/08/2006	7		Réforme
UCBL/12939	ALIMENTATION POMPE IONIQUE	3 330,75	3 330,75	-	01/10/2006	7		Réforme
UCBL/1294	DECOUPOIR HOLLOW DIE PUNCH - CEAST	3 872,65	2 814,68	1 057,97	30/11/2009	7	10549	Réforme
UCBL/12940	POMPE IONIQUE COMBINE	7 560,00	7 560,00	-	01/10/2006	7		Réforme
UCBL/12943	LAMPE DEUTERIUM TUNGSTEN 210 1700MN	3 187,34	3 187,34	-	01/08/2006	7		Réforme
UCBL/12944	SYSTEME PIEZO NANO	7 116,20	7 116,20	-	01/10/2006	7		Réforme
UCBL/12948	MAC BOOKPRO 15 4 INTEL DUO CORE	1 994,80	1 994,80	-	01/11/2006	5		Réforme
UCBL/12951	DIDACTIC LASER EXPERMENT LASER DYE	1 500,00	1 500,00	-	01/10/2006	7		Réforme
UCBL/12952	MULTIMETRE NUMERIQUE 5000 PTS	321,25	321,25	-	01/11/2006	7		Réforme
UCBL/12953	BALANCE EXTEND 220 G	2 841,70	2 841,70	-	01/11/2006	7		Réforme
UCBL/12955	CENTRALE D AQUISITION	975,94	975,94	-	01/11/2006	5		Réforme
UCBL/12956	ACCESSOIRE DE POMPE A PALETTE	531,20	531,20	-	01/12/2006	7		Réforme
UCBL/12957	OSCILLOSCOPE	1 076,40	1 076,40	-	01/11/2006	7		Réforme
UCBL/12958	OSCILLOSCOPE NUMERIQUEI	2 310,67	2 310,67	-	01/11/2006	7		Réforme
UCBL/1296	MATERIEL SCIENTIFIQUE-CONTROLE ACTIVITE VIDEOTRACK	17 880,20	12 876,54	5 003,66	17/12/2009	7	R30068-730068	Réforme
UCBL/12960	MODULE HAUTE TENSION SPELLMAN	1 292,88	1 292,88	-	01/11/2006	7		Réforme
UCBL/12961	PC PORTABLE LATITUDE D620 CORE DUO T2300E	1 217,53	1 217,53	-	01/11/2006	5		Réforme
UCBL/12962	UNITE CENTRALE ATHLON 64/3000	923,61	923,61	-	01/11/2006	5		Réforme
UCBL/12963	UNITE CENTRALE ATHLON	1 012,65	1 012,65	-	01/11/2006	5		Réforme

Société / Numéro SIFAC	Désignation de l'immobilisation	Valeur acquis référence 31/07/2014	Cumul amortissement référence 31/07/2014	Valeur nette comptable référence 31/07/2014	Date d'acquisition	Durée d'amortissement	Numéro de série	Motif fourni
UCBL/12964	DELL LATITUDE D620	2 521,17	2 521,17	-	01/11/2006	5		Réforme
UCBL/12965	MAC BOOK PRO	2 051,14	2 051,14	-	01/12/2006	5		Réforme
UCBL/12972	TVA SUR COMPRESSEUR	1 764,71	1 764,71	-	01/10/2006	7		Réforme
UCBL/12973	COMPRESSEUR	9 087,90	9 087,90	-	01/10/2006	7		Réforme
UCBL/12974	POMPE A DIFFUSION D HUILE MESURES	6 642,20	6 642,20	-	01/11/2006	7		Réforme
UCBL/12978	MULTIMETRE MULTIFONCTION 2000 KEITHLEY	1 942,30	1 942,30	-	01/12/2006	7		Réforme
UCBL/1298	MATERIEL VIDEO TRAJECTROMETRIE-ENRSGISTREUR	21 220,48	15 365,13	5 855,35	07/12/2009	7	KO19701 A KO19712	Réforme
UCBL/12980	CLUSTER DE CALCUL 3 NOCUS 3 BI PROCS	11 003,20	11 003,20	-	01/11/2006	5		Réforme
UCBL/12982	ORDINATEUR DELL LATITUDE D620	1 079,99	1 079,99	-	01/12/2006	5		Réforme
UCBL/12983	SOLO MASTER AUDIO	9 965,07	9 965,07	-	01/11/2006	7		Réforme
UCBL/12984	CROIX SPHERIQUE 6 WAY 3162 DN 160 CF	8 157,00	8 157,00	-	01/10/2006	7		Réforme
UCBL/12985	COOLING UNIT KB 81 INCL CABLES FOR LASERS DIODE	1 519,00	1 519,00	-	01/11/2006	7		Réforme
UCBL/12986	FOUR RS70/500/11 AVEC B150	5 106,92	5 106,92	-	01/12/2006	7		Réforme
UCBL/12990	MULTI JAUGE	4 417,96	4 417,96	-	01/12/2006	7		Réforme
UCBL/12991	MOTEUR STIRLING SANS OSCILLOSCOPE	4 123,86	4 123,86	-	01/01/2007	7		Réforme
UCBL/12994	VANNE DE FUITE AHU	1 632,00	1 632,00	-	01/01/2007	7		Réforme
UCBL/12995	TOUR DE MICRO ORDINATEUR AVEC CLAVIER	1 435,21	1 435,21	-	01/01/2007	5		Réforme
UCBL/12996	DETECTEUR GERMANIUM	2 248,48	2 248,48	-	01/01/2007	7		Réforme
UCBL/12997	DETECTEUR GERMANIUM	11 394,29	11 394,29	-	01/01/2007	7		Réforme
UCBL/130	MAC BOOK PRO 13"	1 778,01	1 778,01	-	30/05/2009	5	SW89167608QT	Réforme
UCBL/1300	MACBOOK PRO 15"	2 012,44	2 012,44	-	26/11/2009	5	SW89471EN64B	Réforme
UCBL/13006	0232F-261/261-00/261-11/261-10	1 045,29	1 045,29	-	01/06/2006	5		Réforme
UCBL/13027	MINICL	14 122,37	14 122,37	-	01/12/2006	7		Réforme
UCBL/13029	KIT DE SONORISATION	1 216,40	1 216,40	-	01/02/2006	7		Réforme
UCBL/13030	KIT DE SONORISATION	1 440,00	1 440,00	-	01/02/2006	7		Réforme
UCBL/13031	KIT DE SONORISATION	1 440,00	1 440,00	-	01/02/2006	7		Réforme
UCBL/13032	KIT DE SONORISATION	1 440,00	1 440,00	-	01/02/2006	7		Réforme
UCBL/13034	LATITUDE D810 ATI X600	1 579,92	1 579,92	-	01/03/2006	5		Réforme
UCBL/13035	LATITUDE D510	1 126,63	1 126,63	-	01/03/2006	5		Réforme
UCBL/13037	LATITUDE D510 PENTIUM M 740	1 591,86	1 591,86	-	01/04/2006	5		Réforme
UCBL/13037	LATITUDE D510 PENTIUM M 740	1 591,88	1 591,88	-	01/04/2006	5		Réforme
UCBL/13037	LATITUDE D510 PENTIUM M 740	1 591,88	1 591,88	-	01/04/2006	5		Réforme
UCBL/13037	LATITUDE D510 PENTIUM M 740	1 591,88	1 591,88	-	01/04/2006	5		Réforme
UCBL/13037	LATITUDE D510 PENTIUM M 740	1 591,88	1 591,88	-	01/04/2006	5		Réforme
UCBL/13046	UC NEC POWERMATE VL350 SLIM ATHLON 64 3000+	548,97	548,97	-	01/04/2006	5		Réforme
UCBL/13046	UC NEC POWERMATE VL350 SLIM ATHLON 64 3000+	548,96	548,96	-	01/04/2006	5		Réforme
UCBL/13048	ORDINATEUR PORTABLE MICRO POWER PC MACINTOSH	1 707,95	1 707,95	-	01/04/2006	5		Réforme
UCBL/13049	LATITUDE D510	1 213,94	1 213,94	-	01/04/2006	5		Réforme
UCBL/13051	CONTR¶LEUR RAID HP TYPE MSA 1000+DISQUE SCSI 300GO	5 365,38	5 365,38	-	01/05/2006	5		Réforme
UCBL/13052	CONTR¶LEUR RAID HP TYPE MSA 1000+DISQUE SCSI 300GO	6 313,56	6 313,56	-	01/05/2006	5		Réforme
UCBL/13054	LATITUDE X1 INTEL PENTIUM M 733	1 828,68	1 828,68	-	01/05/2006	5		Réforme
UCBL/13055	MACHINE A SIGNER UNIVERSELLE	9 041,76	7 839,54	1 202,22	01/05/2006	10		Réforme
UCBL/13056	1IMPRIMANTE HP 2800DTN	2 754,88	2 754,88	-	01/06/2006	5		Réforme
UCBL/13063	UNITE CENTRALE ATHLON-64 3000+ ,1024MO/160GO	1 113,56	1 113,56	-	01/06/2006	5		Réforme
UCBL/13063	UNITE CENTRALE ATHLON-64 3000+ ,1024MO/160GO	1 113,56	1 113,56	-	01/06/2006	5		Réforme
UCBL/13065	HP STORAGE SAN SWITCH 4/8 BASE+PARTAGEURS/SPLITTER	3 368,29	3 368,29	-	01/06/2006	5		Réforme
UCBL/13066	1 UC ATHLON-64 3000+ +ACCESSOIRES	1 254,48	1 254,48	-	01/06/2006	5		Réforme
UCBL/13067	LATITUDE D410 PENTIUM M PROCESSOR	1 382,58	1 382,58	-	01/07/2006	5		Réforme
UCBL/13072	10 WEBCAM QUICKCAM	1 011,82	1 011,82	-	01/06/2006	5		Réforme
UCBL/13075	LATITUDE D510 PENTIUM M 740	1 117,06	1 117,06	-	01/07/2006	5		Réforme
UCBL/13077	IMPRIMANTE DUALIS VERSION 2 BASIC	4 755,29	4 755,29	-	01/07/2006	5		Réforme

Société / Numéro SIFAC	Désignation de l'immobilisation	Valeur acquis référence 31/07/2014	Cumul amortissement référence 31/07/2014	Valeur nette comptable référence 31/07/2014	Date d'acquisition	Durée d'amortissement	Numéro de série	Motif fourni
UCBL/13077	IMPRIMANTE DUALIS VERSION 2 BASIC	4 755,30	4 755,30	-	01/07/2006	5		Réforme
UCBL/13077	IMPRIMANTE DUALIS VERSION 2 BASIC	4 755,30	4 755,30	-	01/07/2006	5		Réforme
UCBL/13078	SCIE Ó OS BG 220+SCIE Ó OS SO 3100 INOX	8 993,92	8 993,92	-	01/02/2006	7		Réforme
UCBL/13080	1 TB/USB.2.0 & FIREWIRE 400 & FIREWIRE 800 EXTREME	939,25	939,25	-	01/08/2006	5		Réforme
UCBL/13087	5 ECRANS PLATS 17P LCD	1 339,22	1 339,22	-	01/09/2006	5		Réforme
UCBL/13089	SERVEUR HP BL25P+PIÞCES ANNEXES	7 478,74	7 478,74	-	01/09/2006	5		Réforme
UCBL/13090	SERVEUR HP BL25P+PIÞCES ANNEXES	7 118,87	7 118,87	-	01/09/2006	5		Réforme
UCBL/13092	DISQUE DUR DE REPORTAGE DV/HDV 80GO	3 984,45	3 984,45	-	01/10/2006	7		Réforme
UCBL/13092	DISQUE DUR DE REPORTAGE DV/HDV 80GO	3 984,44	3 984,44	-	01/10/2006	7		Réforme
UCBL/13094	DISQUE DUR EXTERNE BIG DISK 500GO/USB	1 799,98	1 799,98	-	01/10/2006	7		Réforme
UCBL/13097	1 PC PORTABLE LATITUDE X1	1 627,76	1 627,76	-	01/10/2006	5		Réforme
UCBL/13100	ENSEMBLE DE SONORISATION PORTABLE	1 943,50	1 943,50	-	01/09/2006	7		Réforme
UCBL/13101	ENSEMBLE DE SONORISATION PORTABLE	1 943,50	1 943,50	-	01/09/2006	7		Réforme
UCBL/13102	ENSEMBLE DE SONORISATION PORTABLE	1 943,50	1 943,50	-	01/09/2006	7		Réforme
UCBL/13103	3 CAMESCOPES NUMÚRIQUES TRI CCD+ACCESSOIRES	2 207,10	2 207,10	-	01/10/2006	7		Réforme
UCBL/13104	3 CAMESCOPES NUMÚRIQUES TRI CDD+ACCESSOIRES	2 207,10	2 207,10	-	01/10/2006	7		Réforme
UCBL/13105	CAMÚRA COULEUR AXIOCAM MRC REV.3+ADAPTATEUR	6 076,41	6 076,41	-	01/10/2006	7		Réforme
UCBL/13109	1PC PORTABLE LATITUDE D420	1 514,14	1 514,14	-	01/11/2006	5		Réforme
UCBL/1311	MATERIEL DE LABO POUR ANALYSE CONSORT C861	9 346,74	6 679,91	2 666,83	31/12/2009	7	95686 A 95695	Réforme
UCBL/13110	SERVEURS LAMES N?1-2-3-4	17 812,20	17 812,20	-	01/10/2006	5		Réforme
UCBL/13111	LATITUDE D520	1 206,76	1 206,76	-	01/11/2006	5		Réforme
UCBL/13112	LATITUDE D520	3 195,02	3 195,02	-	01/11/2006	5		Réforme
UCBL/13112	LATITUDE D520	3 195,03	3 195,03	-	01/11/2006	5		Réforme
UCBL/13112	LATITUDE D520	3 195,03	3 195,03	-	01/11/2006	5		Réforme
UCBL/13112	LATITUDE D520	3 195,03	3 195,03	-	01/11/2006	5		Réforme
UCBL/13112	LATITUDE D520	3 195,03	3 195,03	-	01/11/2006	5		Réforme
UCBL/13112	LATITUDE D520	3 195,03	3 195,03	-	01/11/2006	5		Réforme
UCBL/13112	LATITUDE D520	3 195,03	3 195,03	-	01/11/2006	5		Réforme
UCBL/13113	PC PORTABLE M90 CORE DUO PROCESSOR T2700	3 516,24	3 516,24	-	01/11/2006	5		Réforme
UCBL/13113	PC PORTABLE M90 CORE DUO PROCESSOR T2700	3 516,24	3 516,24	-	01/11/2006	5		Réforme
UCBL/13114	UC ATHLON-64 3200+	1 537,35	1 537,35	-	01/11/2006	5		Réforme
UCBL/13114	UC ATHLON-64 3200+	1 537,34	1 537,34	-	01/11/2006	5		Réforme
UCBL/13115	UC ATHLON-64 3200+	1 537,33	1 537,33	-	01/11/2006	5		Réforme
UCBL/13116	1 UNITÚ CENTRALE ATHLON-64 3000+(+ACCESSOIRES)	1 347,53	1 347,53	-	01/11/2006	5		Réforme
UCBL/13117	6 ECRANS PLATS 17P	1 211,31	1 211,31	-	01/11/2006	5		Réforme
UCBL/13121	1 UC BI-OPTERON 275	9 816,77	9 816,77	-	01/11/2006	5		Réforme
UCBL/13125	SAMSUNG 19P TFP	318,73	318,73	-	01/12/2006	5		Réforme
UCBL/13125	SAMSUNG 19P TFP	318,73	318,73	-	01/12/2006	5		Réforme
UCBL/13125	SAMSUNG 19P TFP	318,73	318,73	-	01/12/2006	5		Réforme
UCBL/13125	SAMSUNG 19P TFP	318,73	318,73	-	01/12/2006	5		Réforme
UCBL/13125	SAMSUNG 19P TFP	318,73	318,73	-	01/12/2006	5		Réforme
UCBL/13125	SAMSUNG 19P TFP	318,73	318,73	-	01/12/2006	5		Réforme
UCBL/13125	SAMSUNG 19P TFP	318,73	318,73	-	01/12/2006	5		Réforme
UCBL/13125	SAMSUNG 19P TFP	318,73	318,73	-	01/12/2006	5		Réforme
UCBL/13125	SAMSUNG 19P TFP	318,73	318,73	-	01/12/2006	5		Réforme
UCBL/13125	SAMSUNG 19P TFP	318,73	318,73	-	01/12/2006	5		Réforme
UCBL/13125	SAMSUNG 19P TFP	318,73	318,73	-	01/12/2006	5		Réforme
UCBL/13125	SAMSUNG 19P TFP	318,73	318,73	-	01/12/2006	5		Réforme
UCBL/13125	SAMSUNG 19P TFP	318,73	318,73	-	01/12/2006	5		Réforme
UCBL/13127	HOTTE A FLUX HERASAFE KS 12	7 282,15	7 282,15	-	01/12/2006	7		Réforme
UCBL/13128	2 ECRANS SAMSUNG 24 LCD ARGENT	2 090,01	2 090,01	-	01/12/2006	5		Réforme

Société / Numéro SIFAC	Désignation de l'immobilisation	Valeur acquis référence 31/07/2014	Cumul amortissement référence 31/07/2014	Valeur nette comptable référence 31/07/2014	Date d'acquisition	Durée d'amortissement	Numéro de série	Motif fourni
UCBL/13129	1 UNITE CENTRALE INTEL COREX6800 EXTREME	2 530,74	2 530,74	-	01/12/2006	5		Réforme
UCBL/13131	ARCHOS AV7000TV	9 307,27	9 307,27	-	01/12/2006	5		Réforme
UCBL/13137	2 CHARIOTS ELECTRIQUE DOUBLE CROISILLO INOX	6 260,96	6 260,96	-	01/11/2006	7		Réforme
UCBL/13140	BALANCE PRECISION SARTORIUS EXTEND	3 056,38	3 056,38	-	01/01/2007	7		Réforme
UCBL/13142	MICRO ORDINATEUR PORTABLE LATITUDE DELL	1 493,51	1 493,51	-	01/01/2007	5		Réforme
UCBL/13143	SPECTROCOLORIMETRE SPECTRODENS R01T	4 507,96	4 507,96	-	01/01/2007	7		Réforme
UCBL/13148	LATITUDE D420	1 346,70	1 346,70	-	01/01/2007	5		Réforme
UCBL/1315	ORDINATEUR PORTABLME LATTITUDE E4300	1 321,58	1 321,58	-	15/12/2009	5	1JDSK4J	Réforme
UCBL/13150	MICRO ORDINATEUR PORTABLE	1 298,86	1 298,86	-	01/01/2007	5		Réforme
UCBL/13152	LAMES SERVEUR	41 456,18	41 456,18	-	01/01/2007	5		Réforme
UCBL/13154	TABLETTE AZUS RF1	8 137,14	8 137,14	-	01/10/2007	5		Réforme
UCBL/13154	TABLETTE AZUS RF1	8 137,14	8 137,14	-	01/10/2007	5		Réforme
UCBL/13154	TABLETTE AZUS RF1	8 137,14	8 137,14	-	01/10/2007	5		Réforme
UCBL/13155	LAMES SERVEUR SALLE 88 DARWIN	3 298,57	3 298,57	-	01/02/2007	5		Réforme
UCBL/13157	KIT SFP +CABLES	2 440,89	2 440,89	-	01/02/2007	5		Réforme
UCBL/13159	ROUTEURS CISCO	8 836,80	8 836,80	-	01/02/2006	5		Réforme
UCBL/13163	SOUFFLANTE Ó CANAL LATÚRAL TYPE CL 20/21 S	2 223,50	2 223,50	-	01/02/2006	7		Réforme
UCBL/13167	SÚCHOIR POUR CONDUCTION 316L POUR CORPS ET BRIDE	1 764,10	1 764,10	-	01/02/2006	7		Réforme
UCBL/13168	OPTIPLEX GX520 N-SERIES	928,10	928,10	-	01/04/2006	5		Réforme
UCBL/13171	LATITUDE D510	1 329,95	1 329,95	-	01/03/2006	5		Réforme
UCBL/13174	PACK FORMATEUR CP 343-1	1 107,46	1 107,46	-	01/04/2006	7		Réforme
UCBL/13175	ENSEMBLE DE RÚTROPROJECTEURS ET TABLES DE SUPPORT	10 598,95	10 598,95	-	01/04/2006	7		Réforme
UCBL/13178	ENSEMBLE AUTOMATES	3 021,29	3 021,29	-	01/04/2006	7		Réforme
UCBL/13181	PC VL350 SLIM ATHLON64 3000+	859,12	859,12	-	01/03/2006	5		Réforme
UCBL/13181	PC VL350 SLIM ATHLON64 3000+	859,13	859,13	-	01/03/2006	5		Réforme
UCBL/13181	PC VL350 SLIM ATHLON64 3000+	859,13	859,13	-	01/03/2006	5		Réforme
UCBL/13182	LATITUDE 110L CELERON M 360	923,31	923,31	-	01/03/2006	5		Réforme
UCBL/13184	1 CONFIGURATION RADAR GSSI MODELE GEOLOGYSCAN	51 428,00	51 428,00	-	01/05/2006	7		Réforme
UCBL/13186	SOURCE RADIOACTIVE	2 224,56	2 224,56	-	01/02/2006	7		Réforme
UCBL/13187	POMPE MEMBRANE TEFLON 10L/MIN 8MBAR	1 553,19	1 553,19	-	01/02/2006	7		Réforme
UCBL/13188	LATITUDE D810 ATI X600 PENTIUM M740	1 681,58	1 681,58	-	01/03/2006	5		Réforme
UCBL/13189	SERVEUR UP9000 RP3440	29 493,36	29 493,36	-	01/04/2006	5		Réforme
UCBL/13191	ENREGISTREUR BD11	1 520,00	1 520,00	-	01/02/2006	7		Réforme
UCBL/13195	SPECTROPHOTOMETRE VIS.320-1000NM	1 997,32	1 997,32	-	01/03/2006	7		Réforme
UCBL/13196	LIBRAIRIE SL500 DE SAUVEGARDE+SWITCH SAN 8 PORTS	43 494,93	43 494,93	-	01/02/2006	5		Réforme
UCBL/13197	CAMESCOPE+MAGNETOSCOPE	15 672,38	15 672,38	-	01/04/2006	7		Réforme
UCBL/13198	5 ECRANS PLATS SAMSUNG 19P TFT	1 593,67	1 593,67	-	01/06/2006	5		Réforme
UCBL/13199	TUBE DE KUNDT	46 376,46	46 376,46	-	01/11/2006	7		Réforme
UCBL/132	MAC BOOK PRO 15"	2 489,35	2 489,35	-	24/06/2009	5	SW892312E8Q2	Réforme
UCBL/13200	3 ANNEAUX DYNAMOMETRIQUES TYPE T3	3 108,40	3 108,40	-	01/02/2006	7		Réforme
UCBL/13201	RETROPROJECTEUR LIESEGANG MASTER 625+10 TABLES	489,44	489,44	-	01/04/2006	7		Réforme
UCBL/13201	RETROPROJECTEUR LIESEGANG MASTER 625+10 TABLES	489,34	489,34	-	01/04/2006	7		Réforme
UCBL/13201	RETROPROJECTEUR LIESEGANG MASTER 625+10 TABLES	489,34	489,34	-	01/04/2006	7		Réforme
UCBL/13201	RETROPROJECTEUR LIESEGANG MASTER 625+10 TABLES	489,34	489,34	-	01/04/2006	7		Réforme
UCBL/13201	RETROPROJECTEUR LIESEGANG MASTER 625+10 TABLES	489,34	489,34	-	01/04/2006	7		Réforme
UCBL/13201	RETROPROJECTEUR LIESEGANG MASTER 625+10 TABLES	489,34	489,34	-	01/04/2006	7		Réforme
UCBL/13201	RETROPROJECTEUR LIESEGANG MASTER 625+10 TABLES	489,34	489,34	-	01/04/2006	7		Réforme
UCBL/13201	RETROPROJECTEUR LIESEGANG MASTER 625+10 TABLES	489,34	489,34	-	01/04/2006	7		Réforme
UCBL/13201	RETROPROJECTEUR LIESEGANG MASTER 625+10 TABLES	489,34	489,34	-	01/04/2006	7		Réforme
UCBL/13201	RETROPROJECTEUR LIESEGANG MASTER 625+10 TABLES	489,34	489,34	-	01/04/2006	7		Réforme

Société / Numéro SIFAC	Désignation de l'immobilisation	Valeur acquis référence 31/07/2014	Cumul amortissement référence 31/07/2014	Valeur nette comptable référence 31/07/2014	Date d'acquisition	Durée d'amortissement	Numéro de série	Motif fourni
UCBL/13201	RETROPROJECTEUR LIESEGANG MASTER 625+10 TABLES	489,34	489,34	-	01/04/2006	7		Réforme
UCBL/13201	RETROPROJECTEUR LIESEGANG MASTER 625+10 TABLES	489,34	489,34	-	01/04/2006	7		Réforme
UCBL/13201	RETROPROJECTEUR LIESEGANG MASTER 625+10 TABLES	489,34	489,34	-	01/04/2006	7		Réforme
UCBL/13201	RETROPROJECTEUR LIESEGANG MASTER 625+10 TABLES	489,34	489,34	-	01/04/2006	7		Réforme
UCBL/13201	RETROPROJECTEUR LIESEGANG MASTER 625+10 TABLES	489,34	489,34	-	01/04/2006	7		Réforme
UCBL/13201	RETROPROJECTEUR LIESEGANG MASTER 625+10 TABLES	489,34	489,34	-	01/04/2006	7		Réforme
UCBL/13201	RETROPROJECTEUR LIESEGANG MASTER 625+10 TABLES	489,34	489,34	-	01/04/2006	7		Réforme
UCBL/13201	RETROPROJECTEUR LIESEGANG MASTER 625+10 TABLES	489,34	489,34	-	01/04/2006	7		Réforme
UCBL/13201	RETROPROJECTEUR LIESEGANG MASTER 625+10 TABLES	489,34	489,34	-	01/04/2006	7		Réforme
UCBL/13201	RETROPROJECTEUR LIESEGANG MASTER 625+10 TABLES	489,34	489,34	-	01/04/2006	7		Réforme
UCBL/13201	RETROPROJECTEUR LIESEGANG MASTER 625+10 TABLES	489,34	489,34	-	01/04/2006	7		Réforme
UCBL/13201	RETROPROJECTEUR LIESEGANG MASTER 625+10 TABLES	489,34	489,34	-	01/04/2006	7		Réforme
UCBL/13201	RETROPROJECTEUR LIESEGANG MASTER 625+10 TABLES	489,34	489,34	-	01/04/2006	7		Réforme
UCBL/13201	RETROPROJECTEUR LIESEGANG MASTER 625+10 TABLES	489,34	489,34	-	01/04/2006	7		Réforme
UCBL/13201	RETROPROJECTEUR LIESEGANG MASTER 625+10 TABLES	489,34	489,34	-	01/04/2006	7		Réforme
UCBL/13201	RETROPROJECTEUR LIESEGANG MASTER 625+10 TABLES	489,34	489,34	-	01/04/2006	7		Réforme
UCBL/13201	RETROPROJECTEUR LIESEGANG MASTER 625+10 TABLES	489,34	489,34	-	01/04/2006	7		Réforme
UCBL/13201	RETROPROJECTEUR LIESEGANG MASTER 625+10 TABLES	489,34	489,34	-	01/04/2006	7		Réforme
UCBL/13203	CABLES DE CONNEXION PC AUTOMATE	849,69	849,69	-	01/04/2006	7		Réforme
UCBL/13204	SYSTEME AUDIOCONFERENCE(10 POSTES)	15 073,19	15 073,19	-	01/06/2006	7		Réforme
UCBL/13209	ENSEMBLE MICRO HF SENNHEISER EW135G2+BO¯TIERS+AMPL	7 393,67	7 393,67	-	01/05/2006	7		Réforme
UCBL/13212	LATITUDE D810 ATIX600	1 460,31	1 460,31	-	01/04/2006	5		Réforme
UCBL/13212	LATITUDE D810 ATIX600	1 460,32	1 460,32	-	01/04/2006	5		Réforme
UCBL/13212	LATITUDE D810 ATIX600	1 460,32	1 460,32	-	01/04/2006	5		Réforme
UCBL/13218	PREAMPLIFICATEUR	4 117,59	4 117,59	-	01/02/2006	7		Réforme
UCBL/13221	HPLC AGILENT 1200	36 831,18	36 831,18	-	01/10/2006	7		Réforme
UCBL/13232	OSCILLOSCOPE	2 714,44	2 714,44	-	01/02/2006	7		Réforme
UCBL/13233	STEREOZOOM 2000 Z 45 LEICA	969,35	969,35	-	01/04/2006	7		Réforme
UCBL/13233	STEREOZOOM 2000 Z 45 LEICA	969,36	969,36	-	01/04/2006	7		Réforme
UCBL/13233	STEREOZOOM 2000 Z 45 LEICA	969,36	969,36	-	01/04/2006	7		Réforme
UCBL/13233	STEREOZOOM 2000 Z 45 LEICA	969,36	969,36	-	01/04/2006	7		Réforme
UCBL/13237	CENTRALE D'ACQUISITION RAPIDE POUR USB	2 490,07	2 490,07	-	01/02/2006	7		Réforme
UCBL/13238	OBJECTIF LD PLAN-NEOFLUAR+JEU DE FILTRES+ADAPT	5 810,42	5 810,42	-	01/04/2006	7		Réforme
UCBL/13239	SONOMETRE A MEMOIRE	4 677,80	4 677,80	-	01/05/2006	7		Réforme
UCBL/13244	10 ECRANS 17P SAMSUNG BLACK	1 033,94	1 033,94	-	01/08/2006	5		Réforme
UCBL/13246	LAVEUR SECHEUR 910UP	8 958,71	8 958,71	-	01/04/2006	7		Réforme
UCBL/13248	ECG FUKUDA FX 7202	1 449,00	1 449,00	-	01/07/2006	7		Réforme
UCBL/13248	ECG FUKUDA FX 7202	1 449,00	1 449,00	-	01/07/2006	7		Réforme
UCBL/13249	CAMERA QICAM FAST 1394 MONOCHROME	5 382,00	5 382,00	-	01/04/2006	7		Réforme
UCBL/13252	1 LATITUDE D820	1 456,73	1 456,73	-	01/07/2006	5		Réforme
UCBL/13253	INTERFEROMETRE DE MICHELSON MOTORISE ET LOGICIEL	8 698,20	8 698,20	-	01/05/2006	7		Réforme
UCBL/13256	TOUR TRANSMAB 250	57 707,00	57 707,00	-	01/06/2006	7		Réforme
UCBL/13257	MONITEUR+IMPRIMANTE +FILTRE UV/WL	1 380,76	1 380,76	-	01/05/2006	7		Réforme
UCBL/13258	MODULE POUR EFFET HALL	2 018,29	2 018,29	-	01/05/2006	7		Réforme
UCBL/13259	POLARIMETRE	6 433,04	6 433,04	-	01/05/2006	7		Réforme
UCBL/13262	ONDULEUR MERLIN GERIN	4 413,24	4 413,24	-	01/08/2006	5		Réforme
UCBL/13263	SYSTEME E-BOX-1000/26M	5 760,76	5 760,76	-	01/05/2006	7		Réforme
UCBL/13264	SYSTEME MESURE RESPIRATION	3 887,00	3 887,00	-	01/05/2006	7		Réforme
UCBL/13264	SYSTEME MESURE RESPIRATION	3 887,00	3 887,00	-	01/05/2006	7		Réforme
UCBL/13267	BALANCE ADVENTURER SL 150G/1MG	965,77	965,77	-	01/06/2006	7		Réforme
UCBL/13267	BALANCE ADVENTURER SL 150G/1MG	965,77	965,77	-	01/06/2006	7		Réforme

Société / Numéro SIFAC	Désignation de l'immobilisation	Valeur acquis référence 31/07/2014	Cumul amortissement référence 31/07/2014	Valeur nette comptable référence 31/07/2014	Date d'acquisition	Durée d'amortissement	Numéro de série	Motif fourni
UCBL/13271	NEUTRIX : BORNE	7 965,36	7 965,36	-	01/07/2006	7		Réforme
UCBL/13274	COURANTOMETRE ELECTROMAGNETIQUE	8 028,75	8 028,75	-	01/06/2006	7		Réforme
UCBL/13275	RETROPROJECTEUR FORTE PUISSANCE MEDIUM	712,81	606,12	106,69	01/07/2006	10		Réforme
UCBL/13275	RETROPROJECTEUR FORTE PUISSANCE MEDIUM	712,82	606,14	106,68	01/07/2006	10		Réforme
UCBL/13277	DOSEUR DE CHLOROPHYLLE FOLIAIRE	1 710,28	1 710,28	-	01/06/2006	7		Réforme
UCBL/13279	MINICHILLER INOX -20/+40?C	2 100,06	2 100,06	-	01/05/2006	7		Réforme
UCBL/13280	SPECTROPHOTOMÞTRE:BIOTRAK II PLATE READER(96)	6 027,42	6 027,42	-	01/06/2006	7		Réforme
UCBL/13281	LATITUDE D510 PENTIUM M 740	1 045,31	1 045,31	-	01/07/2006	5		Réforme
UCBL/13281	LATITUDE D510 PENTIUM M 740	1 045,30	1 045,30	-	01/07/2006	5		Réforme
UCBL/13290	3 NICHIPET 8 CANAUX 40-200ÁL	1 713,99	1 713,99	-	01/07/2006	7		Réforme
UCBL/13294	MATERIEL ELECTROTECHNIQUE	1 776,66	1 776,66	-	01/12/2006	7		Réforme
UCBL/13295	VL350 TOUR ATHLON64 3400+512MO DDR	1 624,17	1 624,17	-	01/06/2006	5		Réforme
UCBL/13296	27 ECRANS 17P SAMSUNG BLACK	2 791,64	2 791,64	-	01/08/2006	5		Réforme
UCBL/13302	10 ÚCRANS 17P SAMSUNG BLACK	1 033,94	1 033,94	-	01/08/2006	5		Réforme
UCBL/13304	ORDI PORTABLE D520	1 160,12	1 160,12	-	01/08/2006	5		Réforme
UCBL/13305	EFFET JOULE THOMSON	22 988,91	22 988,91	-	01/07/2006	7		Réforme
UCBL/13311	APPAREIL DE CLEMENT DESORMES	729,92	729,92	-	01/07/2006	7		Réforme
UCBL/13319	ENSEMBLE DE DISTRIBUTION DE GAZ	3 427,68	3 427,68	-	01/08/2006	7		Réforme
UCBL/13322	SPECTROMETRE EVOLUTION 11 +	23 991,76	23 991,76	-	01/07/2006	7		Réforme
UCBL/13329	23.05REACTEUR MICRO-ONDES	16 991,57	16 991,57	-	01/07/2006	7		Réforme
UCBL/13335	VOLTALABIO10.230V	9 998,56	9 998,56	-	01/10/2006	7		Réforme
UCBL/13337	ORDINATEUR PORTABLE DELL LATITUDE D820	1 301,25	1 301,25	-	01/11/2006	5		Réforme
UCBL/13338	TAMISEUSE ELECTROMAGNETIQUE.COMPACTEUR AUTOMATIQUE	14 849,00	14 849,00	-	01/10/2006	7		Réforme
UCBL/13339	DETECTEUR ROTAMAS ET CONVERTISSEUR	7 206,20	7 206,20	-	01/10/2006	7		Réforme
UCBL/13340	CHAMBRE FROIDE	9 998,56	9 998,56	-	01/11/2006	7		Réforme
UCBL/13341	ECRANS 17P LCD MULTIMEDIA SILVER	9 166,92	9 166,92	-	01/12/2006	5		Réforme
UCBL/13342	TABLETTE AZUS RF1	2 247,28	2 247,28	-	01/12/2006	5		Réforme
UCBL/13349	TITREUR POTENTIOMETRIQUE METTLER TOLEDO/DL28	8 866,30	8 866,30	-	01/11/2006	7		Réforme
UCBL/1335	HDSTA	1 281,97	1 281,97	-	24/11/2009	5	UCB043255	Réforme
UCBL/13350	TRANSMETTEUR POUR REGULATION	9 024,59	9 024,59	-	01/11/2006	7		Réforme
UCBL/13351	SUPPORT DE PERMEAMETRE A 4 POSTES/PENETROMETRE A C	9 579,31	9 579,31	-	01/12/2006	7		Réforme
UCBL/13353	ECRAN LCD 17 POUCES	1 243,84	1 243,84	-	01/12/2006	5		Réforme
UCBL/13355	MALAXEUR.ARMOIRE HUMIDE.COMPRESSEUR	13 819,78	13 819,78	-	01/12/2006	7		Réforme
UCBL/13359	1 ORDINATEUR LATITUDE D820	1 310,82	1 310,82	-	01/01/2007	5		Réforme
UCBL/1336	MICRO ORDINATEUR	1 495,00	1 495,00	-	02/12/2009	5	R2228605/R2224544	Réforme
UCBL/13360	CENTRIFUGEUSE	993,88	993,88	-	01/07/2006	7		Réforme
UCBL/13362	NIVEAU ELECTRONIQUE PIPER100 LASER DE CANALISATION	4 079,42	4 079,42	-	01/10/2006	7		Réforme
UCBL/13363	POLARIMETRE POLAX 2L	5 425,06	5 425,06	-	01/12/2006	7		Réforme
UCBL/13365	PROJECTEURS.POINTEUR	2 827,85	2 827,85	-	01/01/2007	7		Réforme
UCBL/13367	SERVEUR RACKABLE	2 487,68	2 487,68	-	01/12/2006	5		Réforme
UCBL/13369	WEKAGRAPH 150R AMPLI ECGA PLUGSYS/MINI	11 890,88	11 890,88	-	01/10/2006	7		Réforme
UCBL/13370	STELERISATEUR A BILLES	1 566,86	1 566,86	-	01/10/2006	7		Réforme
UCBL/13371	SPECTROPHOTOMETRE.8453E.G1818A	9 086,78	9 086,78	-	01/08/2006	7		Réforme
UCBL/13372	BRULEURS.RESISTANCE.BANC.EVAPORATUER.RITAVAPOR	7 859,89	7 859,89	-	01/12/2006	7		Réforme
UCBL/13373	CENTRIFUGEUSE	3 734,81	3 734,81	-	01/12/2006	7		Réforme
UCBL/13375	CENTRALE SLIMINE ET ECRAN	6 081,66	6 081,66	-	01/02/2007	7		Réforme
UCBL/13378	FOUR TUBULAIRE DE LABORATOIRE	2 759,83	2 759,83	-	01/10/2006	7		Réforme
UCBL/13379	BAIN THERMOSTATIQUE	3 560,49	3 560,49	-	01/02/2007	7		Réforme
UCBL/13381	DIVERS MATERIELS DE SECURITE	6 402,15	5 067,64	1 334,51	01/02/2007	10		Réforme
UCBL/13383	SYSTEME GPS TRIMBLE 5800 RTK ROVE	19 082,18	19 082,18	-	01/11/2006	7		Réforme
UCBL/13385	CARBOPAC PA1 GUARD ET CARBOPAC ANALYT.ATC.HC9X75MM	2 344,16	2 344,16	-	01/10/2006	7		Réforme

Société / Numéro SIFAC	Désignation de l'immobilisation	Valeur acquis référence 31/07/2014	Cumul amortissement référence 31/07/2014	Valeur nette comptable référence 31/07/2014	Date d'acquisition	Durée d'amortissement	Numéro de série	Motif fourni
UCBL/13386	INDICATEUR AVEC COLONNE ET ACCESSOIRES	2 523,56	2 523,56	-	01/11/2006	7		Réforme
UCBL/13390	SPRINTER 100.2.0 NIVEAU ELECTRONIQUE	2 392,00	2 392,00	-	01/02/2007	7		Réforme
UCBL/13391	SYSTEME DE PRODUCTION D'EAU DÚMINÚRALISÚE	4 398,90	4 398,90	-	01/01/2007	7		Réforme
UCBL/13392	ALIMENTATION ENERGIE TUBES SPECTRAUX	658,07	658,07	-	01/11/2006	7		Réforme
UCBL/13393	COMPTEUR GEIGER	809,00	809,00	-	01/10/2006	7		Réforme
UCBL/134	LATITUDE E5500	1 088,36	1 088,36	-	08/06/2009	5	1796C4J	Réforme
UCBL/13400	MOTEUR A AIR CHAUD ET EQUIPEMENT ANNEXES	6 518,92	6 518,92	-	01/02/2007	7		Réforme
UCBL/13402	CUVE FIOUL 3000L	2 663,73	2 663,73	-	01/02/2007	7		Réforme
UCBL/13403	CHARGEUR BATTERIE	1 257,24	1 257,24	-	01/02/2007	7		Réforme
UCBL/13407	BORNE WIFI	2 183,90	2 183,90	-	01/02/2007	5		Réforme
UCBL/1341	SERVEUR 42U RACK 4210	1 326,66	1 326,66	-	01/01/2009	5	PE2950/E5420	Réforme
UCBL/13411	POMPE PASCAL 15M3	2 670,12	2 670,12	-	01/02/2007	7		Réforme
UCBL/13415	HUMIDIFICATEUR	1 196,00	1 196,00	-	01/04/2007	7		Réforme
UCBL/13417	1 SERVEUR ET 2 UNITE DE SAUVEGARDE	4 389,32	4 389,32	-	01/05/2007	5		Réforme
UCBL/13418	1 ORDINATEUR PORTABLE DELL M90	1 692,34	1 692,34	-	01/04/2007	5		Réforme
UCBL/13426	1 REMORQUE 874 ERKA	1 057,20	1 057,20	-	01/05/2007	6		Réforme
UCBL/1343	MATERIEL INFO-ECRAN 3D ALIOSCOPY HD 42"+EXT G. 3AN	11 696,88	11 696,88	-	11/12/2009	5	W924PYAR00154	Réforme
UCBL/13431	IMPRIMANTE HP BUSINESS INKJET 2800	1 050,99	1 050,99	-	01/05/2007	5		Réforme
UCBL/13433	ORDINATEUR PORTABLE LATITUDE D820	2 439,84	2 439,84	-	01/06/2007	5		Réforme
UCBL/13433	ORDINATEUR PORTABLE LATITUDE D820	2 439,84	2 439,84	-	01/06/2007	5		Réforme
UCBL/13433	ORDINATEUR PORTABLE LATITUDE D820	2 439,84	2 439,84	-	01/06/2007	5		Réforme
UCBL/13436	ORDINATEUR VL360 ATH 64	662,65	662,65	-	01/08/2007	5		Réforme
UCBL/13436	ORDINATEUR VL360 ATH 64	662,58	662,58	-	01/08/2007	5		Réforme
UCBL/13436	ORDINATEUR VL360 ATH 64	662,58	662,58	-	01/08/2007	5		Réforme
UCBL/13436	ORDINATEUR VL360 ATH 64	662,58	662,58	-	01/08/2007	5		Réforme
UCBL/13436	ORDINATEUR VL360 ATH 64	662,58	662,58	-	01/08/2007	5		Réforme
UCBL/13436	ORDINATEUR VL360 ATH 64	662,58	662,58	-	01/08/2007	5		Réforme
UCBL/13436	ORDINATEUR VL360 ATH 64	662,58	662,58	-	01/08/2007	5		Réforme
UCBL/13436	ORDINATEUR VL360 ATH 64	662,58	662,58	-	01/08/2007	5		Réforme
UCBL/13436	ORDINATEUR VL360 ATH 64	662,58	662,58	-	01/08/2007	5		Réforme
UCBL/13436	ORDINATEUR VL360 ATH 64	662,58	662,58	-	01/08/2007	5		Réforme
UCBL/13436	ORDINATEUR VL360 ATH 64	662,58	662,58	-	01/08/2007	5		Réforme
UCBL/13436	ORDINATEUR VL360 ATH 64	662,58	662,58	-	01/08/2007	5		Réforme
UCBL/13436	ORDINATEUR VL360 ATH 64	662,58	662,58	-	01/08/2007	5		Réforme
UCBL/13436	ORDINATEUR VL360 ATH 64	662,58	662,58	-	01/08/2007	5		Réforme
UCBL/13441	GROUPE MOTOPOMPE VOLUMETRIQUE	1 847,82	1 847,82	-	01/10/2007	7		Réforme
UCBL/13445	14 LG ECRANS 19 LCD 1280*1024 75HZ MULTIMEDIA	2 843,80	2 843,80	-	01/10/2007	5		Réforme
UCBL/13447	IMPRIMANTE HP LASERJET P3005N	869,49	869,49	-	01/10/2007	5		Réforme
UCBL/13458	TUBE DE DIFFRACTATION	4 951,44	4 951,44	-	01/10/2007	7		Réforme
UCBL/13459	MINERALISATEUR NUMERIQUE	1 967,90	1 967,90	-	01/12/2007	7		Réforme
UCBL/13460	POMPE PASCALE	1 725,89	1 725,89	-	01/11/2007	7		Réforme
UCBL/13461	BASIC 792 AVEC SUPPRESSEUR	9 647,24	9 647,24	-	01/12/2007	7		Réforme
UCBL/13464	ECRAN LCD 17 POUCES	746,30	746,30	-	01/11/2007	5		Réforme
UCBL/13465	ECRAN LCD	7 836,19	7 836,19	-	01/11/2007	5		Réforme
UCBL/1347	MATERIEL SPECTROMETRIE-CAMERA CCD INTERFACE USB	4 784,00	3 447,11	1 336,89	16/12/2009	7	300001	Réforme
UCBL/13472	ECRAN LCD 17 POUCES	761,85	761,85	-	01/12/2007	5		Réforme
UCBL/13482	ECRAN PLAT LCD	1 135,00	1 135,00	-	01/12/2007	5		Réforme
UCBL/13487	CUVE ELECTROPHORESE K20	868,65	868,65	-	01/12/2007	7		Réforme

Société / Numéro SIFAC	Désignation de l'immobilisation	Valeur acquis référence 31/07/2014	Cumul amortissement référence 31/07/2014	Valeur nette comptable référence 31/07/2014	Date d'acquisition	Durée d'amortissement	Numéro de série	Motif fourni
UCBL/1349	MICRO ORDINATEUR-2 STATION DE TRAVAIL TERRA PC	2 059,51	2 059,51	-	31/12/2009	5	R2248960-R2248961	Réforme
UCBL/13490	ORDINATEUR D531 AMD	851,55	851,55	-	01/12/2007	5		Réforme
UCBL/13492	SERVEUR PE 2900 XEON	3 079,70	3 079,70	-	01/12/2007	5		Réforme
UCBL/13495	INTERFACE FOR ELECTROCHEMICAL	3 491,77	3 491,77	-	01/12/2007	5		Réforme
UCBL/135	SERVEURS PE2950III MEDIATHEQUE	13 126,10	13 126,10	-	20/07/2009	5	29W3C4J	Réforme
UCBL/135	SERVEURS PE2950III MEDIATHEQUE	13 126,10	13 126,10	-	20/07/2009	5	CM26C4J	Réforme
UCBL/13508	ORDINATEUR PORTABLE LATITUDE D830	1 179,26	1 179,26	-	01/01/2008	5		Réforme
UCBL/13509	ORDINATEUR PORTABLE LATITUDE 830	1 239,06	1 239,06	-	01/12/2007	5		Réforme
UCBL/13515	ENREGISTREUR NUMERIQUE	3 379,90	2 675,25	704,65	01/02/2007	10		Réforme
UCBL/13518	COPIEUR STUDIO 352 TOSHIBA	4 010,07	3 174,09	835,98	01/02/2007	10		Réforme
UCBL/13522	CUVE PHARMACEUTIQUE AVEC REGULATION DE NIVEAU PID	13 296,65	13 296,65	-	01/03/2007	7		Réforme
UCBL/13523	SERVOMOTEUR	2 467,59	2 467,59	-	01/03/2007	7		Réforme
UCBL/13526	SERMOMOTEUR RX630+2BA	1 135,72	1 135,72	-	01/04/2007	7		Réforme
UCBL/13530	MODULE DIDACTIQUE	2 332,20	2 332,20	-	01/05/2007	7		Réforme
UCBL/13534	POSTE DE SOUDAGE TIG SAF PRO	4 095,10	4 095,10	-	01/03/2007	7		Réforme
UCBL/13537	ORDINATEUR PORTABLE LATITUDE D520	1 178,06	1 178,06	-	01/10/2007	5		Réforme
UCBL/13551	ORDINATEUR PORTABLE D830	1 249,82	1 249,82	-	01/11/2007	5		Réforme
UCBL/13560	ORDINATEUR PORTABLE LATITUDE D 430	1 143,38	1 143,38	-	01/12/2007	5		Réforme
UCBL/13574	1 ORDINATEUR PORTABLE LATITUDE 120L	859,92	859,92	-	01/02/2007	5		Réforme
UCBL/13579	APPAREIL DE MESURE SYSTEME MYOTEST + LICENCE	2 760,00	2 760,00	-	01/02/2007	7		Réforme
UCBL/13579	APPAREIL DE MESURE SYSTEME MYOTEST + LICENCE	2 760,00	2 760,00	-	01/02/2007	7		Réforme
UCBL/13597	2 ECRANS PLATS LCD IIYAMA 24 POUCES	1 109,96	1 109,96	-	01/10/2007	5		Réforme
UCBL/13600	CHAR TOP RISAN AV PRESSE - ASPI POUS 18 L ZEF P 11	7 395,10	7 395,10	-	01/09/2007	7		Réforme
UCBL/13603	2 ORDINATEURS PORTABLE D531	1 743,77	1 743,77	-	01/11/2007	5		Réforme
UCBL/13604	ORDINATEUR PORTABLE LATITUDE D830	1 236,66	1 236,66	-	01/11/2007	5		Réforme
UCBL/13619	MICRO POWER PC MACINTOSH APPLE MACBOOK	1 463,53	1 463,53	-	01/02/2007	5		Réforme
UCBL/13620	CARTE NI DAQ CARD 6036 E + CABLE SHC 68.68 EP + BO	1 620,58	1 620,58	-	01/03/2007	5		Réforme
UCBL/13621	PHOTOCOPIEUR STUDIO E205 TOSHIBA	2 551,27	2 019,47	531,80	01/02/2007	10		Réforme
UCBL/13625	INTERFACE GRAPHIQUE	1 569,19	1 569,19	-	01/02/2007	7		Réforme
UCBL/13627	BALANCE D'ANALYSE SÚRIE ALS/AL	956,80	956,80	-	01/07/2007	7		Réforme
UCBL/13627	BALANCE D'ANALYSE SÚRIE ALS/AL	956,80	956,80	-	01/07/2007	7		Réforme
UCBL/13627	BALANCE D'ANALYSE SÚRIE ALS/AL	956,80	956,80	-	01/07/2007	7		Réforme
UCBL/13627	BALANCE D'ANALYSE SÚRIE ALS/AL	956,80	956,80	-	01/07/2007	7		Réforme
UCBL/13628	ORDINATEUR PORTABLE DELL LATITUDE D820	1 285,70	1 285,70	-	01/07/2007	5		Réforme
UCBL/13630	POMPE HPLC LC10ADVP 228 39000.38	4 485,00	4 485,00	-	01/08/2007	7		Réforme
UCBL/13631	3 SONDES TRANSONIC DE DÚBIT TYPE 1RB	4 352,12	4 352,12	-	01/08/2007	7		Réforme
UCBL/13633	TENSIOMETRE TD1C LAUDA	5 450,50	5 450,50	-	01/10/2007	7		Réforme
UCBL/13635	MINI PROTEAN TETRA CELL	1 011,52	1 011,52	-	01/10/2007	7		Réforme
UCBL/13637	CHIRALPAK IC 250 CHIRALPAK IC 10	2 414,43	2 414,43	-	01/10/2007	7		Réforme
UCBL/13638	ORDINATEUR D520 INTEL CORE 2 DUO T5500	1 046,50	1 046,50	-	01/10/2007	5		Réforme
UCBL/13639	ORDINATEURD830 INTEL CORE2	1 143,38	1 143,38	-	01/11/2007	5		Réforme
UCBL/13640	EVAPORATEUR ROTATIF OBLIQUE RE300	1 863,37	1 863,37	-	01/11/2007	7		Réforme
UCBL/13643	ORDINATEUR PORTABLE DELL D430	1 237,86	1 237,86	-	01/12/2007	5		Réforme
UCBL/13644	ORDINATEUR APPLE MAC INTOSH	1 938,84	1 938,84	-	01/11/2007	5		Réforme
UCBL/13649	CENTRIFUGEUSE SIG%A 2.6	1 908,82	1 908,82	-	01/11/2007	7		Réforme
UCBL/13651	BALANCES D'ANALYSE	4 736,16	4 736,16	-	01/12/2007	7		Réforme
UCBL/13653	TEWAMETRE TM 300	7 415,20	7 415,20	-	01/12/2007	7		Réforme
UCBL/13654	STATION CHROMATOGRAPHIE SYST.AZUR PC1	3 396,64	3 396,64	-	01/12/2007	7		Réforme
UCBL/13655	INCUBATEUR CO2 SANYO	4 795,96	4 795,96	-	01/12/2007	7		Réforme
UCBL/13656	BASE SYSTEME 5000	4 440,75	4 440,75	-	01/12/2007	7		Réforme
UCBL/13657	REFRACTOMETRE	1 243,89	1 243,89	-	01/12/2007	7		Réforme

Société / Numéro SIFAC	Désignation de l'immobilisation	Valeur acquis référence 31/07/2014	Cumul amortissement référence 31/07/2014	Valeur nette comptable référence 31/07/2014	Date d'acquisition	Durée d'amortissement	Numéro de série	Motif fourni
UCBL/13659	POUSSE SERINGUE PERFUSOR	1 054,62	1 054,62	-	01/12/2007	7		Réforme
UCBL/13660	PH METRE ET CONDUTIMETRE PHM210/CDM210/E6E	1 805,96	1 805,96	-	01/12/2007	7		Réforme
UCBL/13661	MELANGEUR GRANULATEUR GLATT	36 310,56	36 310,56	-	01/01/2008	7		Réforme
UCBL/13662	PURIFICATION D'EAU	5 056,68	5 056,68	-	01/01/2008	7		Réforme
UCBL/13665	ORDINATEUR PORTABLE D 631 AMD	1 185,24	1 185,24	-	01/01/2008	5		Réforme
UCBL/13666	PHOTOCOPIEUR KONICA MINOLTA BIZHUB 500	8 467,68	5 927,52	2 540,16	01/01/2008	10		Réforme
UCBL/13667	ORDINATEUR PORTABLE LATITUDE D830	1 161,32	1 161,32	-	01/12/2007	5		Réforme
UCBL/13668	ORDINATEUR PORTABLE INPIRON 1720	1 993,42	1 993,42	-	01/02/2008	5		Réforme
UCBL/13670	TENSIOMETRE TD1C LAUDA	5 450,50	5 450,50	-	01/01/2008	7		Réforme
UCBL/13671	PC PORTABLE	1 303,64	1 303,64	-	01/05/2007	5		Réforme
UCBL/13672	VIDEOPROJECTEUR EP 771	1 153,82	1 153,82	-	01/05/2007	7		Réforme
UCBL/13673	PC PORTABLE DELL	1 471,08	1 471,08	-	01/07/2007	5		Réforme
UCBL/13674	PC PORTABLE DELL	1 471,08	1 471,08	-	01/07/2007	5		Réforme
UCBL/13675	MICRO RPM MESURE PRESSION RESPIRATOIRE	1 910,43	1 910,43	-	01/07/2007	7		Réforme
UCBL/13676	PC PORTABLE	1 471,08	1 471,08	-	01/07/2007	5		Réforme
UCBL/13677	PC DELL ULTRA PORTABLE	1 740,18	1 740,18	-	01/08/2007	5		Réforme
UCBL/13677	PC DELL ULTRA PORTABLE	1 740,18	1 740,18	-	01/08/2007	5		Réforme
UCBL/13677	PC DELL ULTRA PORTABLE	1 740,18	1 740,18	-	01/08/2007	5		Réforme
UCBL/13679	TAEMA	5 912,94	5 912,94	-	01/10/2007	7		Réforme
UCBL/13680	PC PORTABLE ASUS VX2S	2 567,81	2 567,81	-	01/07/2007	5		Réforme
UCBL/13681	PC PORTABLE DELL	1 536,86	1 536,86	-	01/10/2007	5		Réforme
UCBL/13684	IMP JET D'ENCRE2800DTN	2 097,78	2 097,78	-	01/11/2007	5		Réforme
UCBL/13688	THERMOSTAT A IMMERSION LAUDA A 100	1 113,48	1 113,48	-	01/04/2007	7		Réforme
UCBL/13692	SPETROPHOTOMETRE	6 000,00	6 000,00	-	01/07/2007	7		Réforme
UCBL/13693	SET PH-METRE DE PAILLASSE IONCHE R21M100	932,88	932,88	-	01/10/2007	7		Réforme
UCBL/13698	CLIMATISEUR MITSUBISHI MUGA 35	968,76	726,95	241,81	01/07/2007	10		Réforme
UCBL/13699	COPIEUR TOSHIBA STUDIO 205/20CPM	2 028,31	1 470,90	557,41	01/10/2007	10		Réforme
UCBL/13702	MOTEUR KL 701	3 194,66	3 194,66	-	01/01/2008	7		Réforme
UCBL/13705	PLATEAU REPARTITEUR 32 PLACES	1 820,97	1 820,97	-	01/02/2007	7		Réforme
UCBL/13706	PORTABLE LATITUDE D420	1 538,06	1 538,06	-	01/02/2007	5		Réforme
UCBL/13707	IMPRIMANTE LEXMARK T640DTN LASER	1 511,11	1 511,11	-	01/03/2007	5		Réforme
UCBL/13710	POMPE MASTERFLEX LS 1 CANAL 100 RPM ET ACCESSOIRES	1 076,60	1 076,60	-	01/02/2007	7		Réforme
UCBL/13712	POMPE DOSEUSE ADVANTAG	1 138,97	1 138,97	-	01/05/2007	7		Réforme
UCBL/13713	ANALYSEUR PHOTOMETRIQUE	4 314,19	4 314,19	-	01/04/2007	7		Réforme
UCBL/13714	MICROTOME A VIBRATION HM 650V	16 983,20	16 983,20	-	01/04/2007	7		Réforme
UCBL/13719	ORDINATEUR PORTABLE	1 547,72	1 547,72	-	01/07/2007	5		Réforme
UCBL/13722	LATITUDE D620 PORTABLE	1 279,72	1 279,72	-	01/07/2007	5		Réforme
UCBL/13723	PRECISION M90 STATION GRAPHIQUE	1 471,08	1 471,08	-	01/07/2007	5		Réforme
UCBL/13724	PIECES DETACHEES PORTABLE	1 602,64	1 602,64	-	01/02/2007	5		Réforme
UCBL/13725	ULTRA PORTABLE	1 155,34	1 155,34	-	01/08/2007	5		Réforme
UCBL/13728	D430 MICRO PORTA	1 529,68	1 529,68	-	01/10/2007	5		Réforme
UCBL/13729	D830 DELL PORTA	1 095,54	1 095,54	-	01/08/2007	5		Réforme
UCBL/13730	51118170 MULTISKAN EX 230V	4 749,18	4 749,18	-	01/09/2007	7		Réforme
UCBL/13731	STATION DE MESURE CALIBRÚE	1 136,20	1 136,20	-	01/08/2007	7		Réforme
UCBL/13734	THERMOCYCLEUR (MARQUE: BIOMÞTRE)TGRADIENT 96 POUR	5 023,20	5 023,20	-	01/11/2007	7		Réforme
UCBL/13736	MICROCENTRIFUGEUR 5424 AVEC ROTOR	1 889,68	1 889,68	-	01/11/2007	7		Réforme
UCBL/13742	MACBOOK	5 464,80	5 464,80	-	01/12/2007	5		Réforme
UCBL/13743	MACBOOK	1 558,47	1 558,47	-	01/12/2007	5		Réforme
UCBL/13745	DELL D430	1 648,09	1 648,09	-	01/12/2007	5		Réforme
UCBL/13746	CAMERA CANON VCC50	1 473,47	1 473,47	-	01/11/2007	7		Réforme
UCBL/13748	CRYOCONSERVATEUR VWR ARPEGE 110	3 367,94	3 367,94	-	01/12/2007	7		Réforme

Société / Numéro SIFAC	Désignation de l'immobilisation	Valeur acquis référence 31/07/2014	Cumul amortissement référence 31/07/2014	Valeur nette comptable référence 31/07/2014	Date d'acquisition	Durée d'amortissement	Numéro de série	Motif fourni
UCBL/13750	CARTE D ACQUISITION NEUROPHYSIOLOGIQUE HST8025	1 066,07	1 066,07	-	01/01/2008	7		Réforme
UCBL/13751	PORTABLE LATITUDE D520	1 040,52	1 040,52	-	01/02/2007	5		Réforme
UCBL/13759	ORDIN. ATHLON64-3500+	1 307,32	1 307,32	-	01/07/2007	5		Réforme
UCBL/13760	ORDINATEUR DELL D820	2 547,48	2 547,48	-	01/06/2007	5		Réforme
UCBL/13761	UNITE CENTRALE ATHLON-64	1 214,04	1 214,04	-	01/07/2007	5		Réforme
UCBL/13763	UNITÚ CENTRALE ATHLON-64	2 182,48	2 182,48	-	01/07/2007	5		Réforme
UCBL/13764	SYSTEME PAMELA (INFORM.)	4 920,00	4 920,00	-	01/06/2007	5		Réforme
UCBL/13768	ORDIN. PORTABLE D430	1 499,78	1 499,78	-	01/10/2007	5		Réforme
UCBL/13769	ORDINATEUR SONY VAIO	1 385,28	1 385,28	-	01/10/2007	5		Réforme
UCBL/13772	ORDI. PORTABLE D430	1 209,16	1 209,16	-	01/11/2007	5		Réforme
UCBL/13773	ORDI. PORTABLE D520	2 093,00	2 093,00	-	01/10/2007	5		Réforme
UCBL/13774	ORDI. PORTABLE D830	1 265,37	1 265,37	-	01/10/2007	5		Réforme
UCBL/13775	IRDI. PORTABLE D430	1 535,66	1 535,66	-	01/10/2007	5		Réforme
UCBL/13781	ORDIN. PORTABLE D830	1 142,18	1 142,18	-	01/12/2007	5		Réforme
UCBL/13782	ORDIN. PORTABLE M90	1 382,58	1 382,58	-	01/12/2007	5		Réforme
UCBL/13783	ORDIN. PORTABLE D430	1 148,16	1 148,16	-	01/12/2007	5		Réforme
UCBL/13785	ORDINATEUR PORTABLE D830	992,68	992,68	-	01/12/2007	5		Réforme
UCBL/13786	ORDIN. PORTABLE D430	1 825,10	1 825,10	-	01/12/2007	5		Réforme
UCBL/13790	ORDINATEUR D430	1 663,64	1 663,64	-	01/12/2007	5		Réforme
UCBL/13793	ORDIN. PORTABLE M6300	1 530,88	1 530,88	-	01/02/2008	5		Réforme
UCBL/13794	ORDIN. PORTABLE D430	1 535,66	1 535,66	-	01/02/2008	5		Réforme
UCBL/13795	DEVELOPPEMENT DE 5 PROTOTYPES VERSION 1,2 ET 3	4 903,60	4 903,60	-	01/03/2007	5		Réforme
UCBL/13797	VIDEOPROJECTEUR EPSON EP771	1 153,82	1 153,82	-	01/04/2007	7		Réforme
UCBL/13798	EPAULE POUR INFILTRATION REF ALT30010 ET ALT70013	4 174,36	4 174,36	-	01/04/2007	7		Réforme
UCBL/138	LATITUDE E5500 SELON CONFIG JOINTE	1 137,40	1 137,40	-	30/06/2009	5	H1NSC4J539I09	Réforme
UCBL/13800	TPRO 60X0.5 BIOMETRA	4 664,40	4 664,40	-	01/04/2007	7		Réforme
UCBL/13801	POWER MACINTOSH MACBOOK PRO 15.4	2 428,68	2 428,68	-	01/04/2007	5		Réforme
UCBL/13802	LATITUDE D620	1 197,20	1 197,20	-	01/04/2007	5		Réforme
UCBL/13803	ORDINATEUR LATITUDE D620	1 285,70	1 285,70	-	01/04/2007	5		Réforme
UCBL/13803	ORDINATEUR LATITUDE D620	1 285,70	1 285,70	-	01/04/2007	5		Réforme
UCBL/13803	ORDINATEUR LATITUDE D620	1 285,70	1 285,70	-	01/04/2007	5		Réforme
UCBL/13804	LATITUDE D620	1 357,46	1 357,46	-	01/04/2007	5		Réforme
UCBL/13805	M90 ORDINATEUR	1 782,04	1 782,04	-	01/04/2007	5		Réforme
UCBL/13808	VISUALISEUR ELMO HV5600XG	3 564,08	3 564,08	-	01/11/2007	7	HV5600XG	Réforme
UCBL/13809	APPAREIL PHOTO NIKON APN D200 VBA130AE	1 640,70	1 640,70	-	01/06/2007	7		Réforme
UCBL/13810	ORDINATEUR PORTABLE D620	1 124,24	1 124,24	-	01/06/2007	5		Réforme
UCBL/13811	SPECTROMETRE SAFAS 320D	2 403,96	2 403,96	-	01/06/2007	7		Réforme
UCBL/13813	MACBOOK PRO INTEL 15.4	6 025,52	6 025,52	-	01/06/2007	5		Réforme
UCBL/13814	IMPRIMANTE JET D'ENCRE COULEUR HP OFFICE JET 5615	153,60	153,60	-	01/07/2007	5		Réforme
UCBL/13815	HP 3Y EXCH AIO/MOBILE	88,24	88,24	-	01/07/2007	5		Réforme
UCBL/13816	MICRO ORDINATEUR PORTABLE D820 DELL PRECISION LATI	1 721,04	1 721,04	-	01/07/2007	5		Réforme
UCBL/13817	MICRO ORDINATEUR POWERMATE VL350	899,39	899,39	-	01/07/2007	5		Réforme
UCBL/13818	CONGELATEUR 513L	1 631,54	1 631,54	-	01/08/2007	7		Réforme
UCBL/13819	REFRIGERATEUR	1 676,28	1 676,28	-	01/08/2007	7		Réforme
UCBL/13821	COOLING MODULE	4 360,93	4 360,93	-	01/08/2007	7		Réforme
UCBL/13824	PC MACONTOSH	2 113,73	2 113,73	-	01/10/2007	5		Réforme
UCBL/13825	ORDINATEUR PORTABLE	1 430,42	1 430,42	-	01/11/2007	5		Réforme
UCBL/13827	PORTABLE MACBOOK PRO	3 445,82	3 445,82	-	01/11/2007	5		Réforme
UCBL/13828	ORDINATEUR PÍRTABLE	1 158,92	1 158,92	-	01/12/2007	5		Réforme
UCBL/13830	PORTABLE	2 284,46	2 284,46	-	01/07/2007	5		Réforme
UCBL/13832	MATERIEL SCIENTIFIQUE	8 187,34	8 187,34	-	01/12/2007	7		Réforme

Société / Numéro SIFAC	Désignation de l'immobilisation	Valeur acquis référence 31/07/2014	Cumul amortissement référence 31/07/2014	Valeur nette comptable référence 31/07/2014	Date d'acquisition	Durée d'amortissement	Numéro de série	Motif fourni
UCBL/13833	MATERIEL SCIENTIFIQUE	5 260,01	5 260,01	-	01/12/2007	7		Réforme
UCBL/13834	BALANCE SCIENTIFIQUE	2 544,69	2 544,69	-	01/12/2007	7		Réforme
UCBL/13835	MODULE TRAUMA	4 868,92	4 868,92	-	01/11/2007	7		Réforme
UCBL/13839	ORDI PORTABLE	1 303,64	1 303,64	-	01/12/2007	5		Réforme
UCBL/13839	ORDI PORTABLE	1 303,64	1 303,64	-	01/12/2007	5		Réforme
UCBL/13839	ORDI PORTABLE	1 303,64	1 303,64	-	01/12/2007	5		Réforme
UCBL/13840	ORDINATEUR PORTABLE	1 698,32	1 698,32	-	01/12/2007	5		Réforme
UCBL/13841	MODULE TRAUMA	1 744,00	1 744,00	-	01/12/2007	7		Réforme
UCBL/13842	ORDINATEUR PORTABLE	1 303,64	1 303,64	-	01/01/2008	5		Réforme
UCBL/13843	ORDINATEUR PORTABLE	1 303,64	1 303,64	-	01/01/2008	5		Réforme
UCBL/13844	ORDINATEUR MACINTOSH	1 576,34	1 576,34	-	01/01/2008	5		Réforme
UCBL/13846	ORDINATEUR PORTABLE	1 310,82	1 310,82	-	01/02/2008	5		Réforme
UCBL/13848	SIMPACK II	6 200,00	6 200,00	-	01/01/2008	7		Réforme
UCBL/13853	72914856 MATERIEL AKTA PRIME	12 141,78	12 141,78	-	01/08/2007	7		Réforme
UCBL/13859	07FAC06425 BISTOURI ELECTRONIQUE	7 500,00	7 500,00	-	01/11/2007	7		Réforme
UCBL/13861	ZF120766 INTEL PENTIUM	804,60	804,60	-	01/10/2007	5		Réforme
UCBL/13862	F0810115 SYSTEME CONTROLE D'ACTIVITE VIDEOTRACK	9 568,00	9 568,00	-	01/11/2007	7		Réforme
UCBL/13863	715977 FRAISES ACIER	6 365,21	6 365,21	-	01/11/2007	7		Réforme
UCBL/13865	1401752274 ORDINATEUR PRECISION M90	1 303,64	1 303,64	-	01/11/2007	5		Réforme
UCBL/13878	1401799239 ORDINATEURS D631 AMD TURION (2)-D430 IN	3 127,54	3 127,54	-	01/01/2008	5		Réforme
UCBL/13880	RI 7002787 ORDINATEUR BIOMEDICAL	6 340,15	6 340,15	-	01/12/2007	7		Réforme
UCBL/13882	1401807153 ORDINATEUR PORTABLE XPS M1330	1 936,28	1 936,28	-	01/01/2008	5		Réforme
UCBL/13883	26039AUDIOMETRE	2 398,22	2 370,06	28,16	01/02/2008	7		Réforme
UCBL/13885	081524 PHOTOCOPIEUR	6 948,76	4 806,62	2 142,14	01/02/2008	10		Réforme
UCBL/13886	MATERIEL STÚRÚPTAXIE	1 485,20	1 485,20	-	01/02/2007	7		Réforme
UCBL/13887	POUSSE SERINGUE CMA/402	3 720,10	3 720,10	-	01/04/2007	7		Réforme
UCBL/13888	BALANCE TALENT	2 497,73	2 497,73	-	01/03/2007	7		Réforme
UCBL/13893	ROTOR HETLICH	1 347,31	1 347,31	-	01/05/2007	7		Réforme
UCBL/13895	ORDINATEUR ATHLON	1 692,44	1 692,44	-	01/07/2007	5		Réforme
UCBL/13898	POMPE A CHALEUR YORK TYPE YCSA H 100 TP	37 100,25	37 100,25	-	01/10/2007	7		Réforme
UCBL/139	ECRANS 22"X4	1 052,48	1 052,48	-	01/01/2009	5	22JETMO8P04969	Réforme
UCBL/13902	EXG INPUT BOX 16 CHANNEL	3 000,00	3 000,00	-	01/12/2007	7		Réforme
UCBL/13903	ORDINATEUR APPLE MACINTOSH	2 995,06	2 995,06	-	01/12/2007	5		Réforme
UCBL/13904	ORDINATEUR MAC BOOK	4 580,20	4 580,20	-	01/12/2007	5		Réforme
UCBL/13905	HOTTE ET SUPPORT	6 336,58	6 336,58	-	01/12/2007	7		Réforme
UCBL/13907	ORDINATEUR LATITUDE D430	1 461,83	1 461,83	-	01/01/2008	5		Réforme
UCBL/13909	ORDINATEUR D430 DELL	1 221,12	1 221,12	-	01/01/2008	5		Réforme
UCBL/13911	STIMULATEUR VISUEL MITSUBISHI	3 850,00	3 850,00	-	01/12/2007	7		Réforme
UCBL/13912	ARMOIRE CONGÚLATEUR -80?	8 323,44	8 323,44	-	01/01/2008	7		Réforme
UCBL/13914	TERMINAL PORTATIF RADIO	1 435,20	1 435,20	-	01/12/2007	7		Réforme
UCBL/13917	ANALYSEUR LI CORN	110 000,00	108 704,40	1 295,60	01/02/2008	7		Réforme
UCBL/13919	PONT ROULANT	12 654,88	12 654,88	-	01/12/2007	7		Réforme
UCBL/13920	ORDINATEUR PORTABLE DELL CORE T5500 CMER M90	2 004,50	2 004,50	-	01/02/2007	5		Réforme
UCBL/13921	ORDINATEUR PORTABLE LATITUDE D820 CORE 2 DUO	1 243,84	1 243,84	-	01/02/2007	5		Réforme
UCBL/13924	PC STATION DE TRAVAIL	13 089,02	13 089,02	-	01/07/2007	5		Réforme
UCBL/13930	SERVEUR PE1900 QUAD CORE XEON	3 010,71	3 010,71	-	01/01/2008	5		Réforme
UCBL/13931	UNITE CENTRALE INTEL E2140	4 672,25	4 672,25	-	01/01/2008	5		Réforme
UCBL/13932	UNITE CENTRALE INTEL E2140	2 002,39	2 002,39	-	01/01/2008	5		Réforme
UCBL/13935	ORDINATEUR PORTABLE MACBOOK PRO 15,4P INTEL CORE	2 179,11	2 179,11	-	01/02/2007	5		Réforme
UCBL/13936	COFFRET 2404	1 194,80	1 194,80	-	01/02/2007	7		Réforme
UCBL/13937	UNITÚ CENTRALE ATHLON-64 3500+	987,06	987,06	-	01/02/2007	5		Réforme

Société / Numéro SIFAC	Désignation de l'immobilisation	Valeur acquis référence 31/07/2014	Cumul amortissement référence 31/07/2014	Valeur nette comptable référence 31/07/2014	Date d'acquisition	Durée d'amortissement	Numéro de série	Motif fourni
UCBL/13939	SYSTÞME D'ENREGISTREMENT DES MOUVEMENTS DES YEUX	7 761,40	7 761,40	-	01/02/2007	7		Réforme
UCBL/13940	COFFRET 903	1 194,80	1 194,80	-	01/02/2007	7		Réforme
UCBL/13941	OSCILLOSCOPE TDS3034B	7 391,28	7 391,28	-	01/02/2007	7		Réforme
UCBL/13943	COFFRET 2404/2216E	1 138,59	1 138,59	-	01/02/2007	7		Réforme
UCBL/13944	CENTRIFUGEUSE	1 949,00	1 949,00	-	01/02/2007	7		Réforme
UCBL/13947	REGULATEUR DE TEMPERATURE	968,82	968,82	-	01/02/2007	7		Réforme
UCBL/13948	MICROCENTRIFUGEUSE 1-14	1 433,25	1 433,25	-	01/02/2007	7		Réforme
UCBL/13952	VA-10X AMPLIFIER SYSTEM FOR AMPEROMETRY/VOLTAMME	1 568,50	1 568,50	-	01/03/2007	7		Réforme
UCBL/13952	VA-10X AMPLIFIER SYSTEM FOR AMPEROMETRY/VOLTAMME	1 568,50	1 568,50	-	01/03/2007	7		Réforme
UCBL/13954	PC LATITUDE D820	1 733,00	1 733,00	-	01/06/2007	5		Réforme
UCBL/13955	CAPTEUR DE DEPLACEMENT A COURANTS DE FOUCAULT+CORD	1 843,04	1 843,04	-	01/02/2007	7		Réforme
UCBL/13957	D820 INTEL CORE 2 DUO	1 328,76	1 328,76	-	01/03/2007	5		Réforme
UCBL/13958	SONDE A MIROIR REFROIDI EDGETECH MODELE S2	4 782,80	4 782,80	-	01/02/2007	7		Réforme
UCBL/13964	PC ACQUISITION POUR MICRO IMAGER	2 691,12	2 691,12	-	01/02/2007	5		Réforme
UCBL/13966	UNITÚ CENTRALE ATHLON-64 3500+ INTEL CORE 2	1 131,51	1 131,51	-	01/04/2007	5		Réforme
UCBL/13970	POMPE Ó PALETTES RZ 2.5,Ó 2 ÚTAGES	1 843,04	1 843,04	-	01/05/2007	7		Réforme
UCBL/13972	RESPIRATEUR 55-000-B36251	1 834,87	1 834,87	-	01/04/2007	7		Réforme
UCBL/13973	RÚGULATEUR DE DÚBIT MASSIQUE	1 013,00	1 013,00	-	01/02/2007	7		Réforme
UCBL/13976	MACROSCOPE LEICA Z16 APO+ACCESSOIRES	13 474,06	13 474,06	-	01/03/2007	7		Réforme
UCBL/13978	PC D820 INTEL CORE 2 DUO T5500	1 350,28	1 350,28	-	01/07/2007	5		Réforme
UCBL/13983	LICENCE SIMPLORER	14 352,00	14 352,00	-	01/06/2007	5		Réforme
UCBL/13984	LOGICIEL AVISOFT-SASLAB PRO	1 430,00	1 430,00	-	01/03/2007	5		Réforme
UCBL/13986	AIMANT SUPRACONDUCTEUR 3.35T/150MM	46 404,80	46 404,80	-	01/05/2007	7		Réforme
UCBL/13987	REFROIDISSEUR LAUDA WKL 600	4 361,81	4 361,81	-	01/02/2007	7		Réforme
UCBL/13990	POMPE A VIDE LABOPORT	1 078,79	1 078,79	-	01/07/2007	7		Réforme
UCBL/13993	HISPECT BIOSCAN	60 240,00	60 240,00	-	01/11/2007	7		Réforme
UCBL/13994	HISPECT BIOSCAN	29 110,00	29 110,00	-	01/11/2007	7		Réforme
UCBL/13995	APPAREIL DE MESURES ÚLECTRIQUES SOUS PRESSION DE G	2 410,00	2 410,00	-	01/04/2007	7		Réforme
UCBL/13996	CONDENSATEUR DE PARTICULES	26 413,66	26 413,66	-	01/04/2007	7		Réforme
UCBL/13997	APPAREIL AUTOMATIQUE POUR ANALYSE THERMOMÚCANIQUE	62 000,00	62 000,00	-	01/04/2007	7		Réforme
UCBL/13998	CONGELATEUR LIEBHERR 7082 300-03	912,00	912,00	-	01/06/2007	7		Réforme
UCBL/13999	TMS SENSOR(CAPTEUR)	3 335,20	3 335,20	-	01/04/2007	7		Réforme
UCBL/140	LATITUDE E4300 SELON CONFIGURATION JOINT	2 332,20	2 332,20	-	05/05/2009	5	540-I-09	Réforme
UCBL/14000	CLIMATISATION GREE KYD-32	2 033,10	2 033,10	-	01/05/2007	7		Réforme
UCBL/14001	STEREOMICROSCOPE A ZOOM ADAPTE SUR SCIE A FIL	1 442,59	1 442,59	-	01/08/2007	7		Réforme
UCBL/14002	HAUT PARLEUR FREEPORT PAS400LEK	1 475,87	1 475,87	-	01/05/2007	7		Réforme
UCBL/14002	HAUT PARLEUR FREEPORT PAS400LEK	1 475,86	1 475,86	-	01/05/2007	7		Réforme
UCBL/14004	PC PORTABLE DELL LATITUDE D630	2 152,80	2 152,80	-	01/11/2007	5		Réforme
UCBL/14005	CAMERA NUMERIQUE DP20 COMPLET	11 994,15	11 994,15	-	01/10/2007	7		Réforme
UCBL/14010	LASER ARGON 2017 SPECTRA-PHYSICS	16 560,00	16 560,00	-	01/02/2007	7		Réforme
UCBL/14011	COMBIFLASH RETRIEVE SEPARATION SYSTEM	9 393,38	9 393,38	-	01/03/2007	7		Réforme
UCBL/14013	STATION DE TRAVAIL ANTIVIBRATOIRE AVEC AMORTISSEME	3 032,52	3 032,52	-	01/05/2007	7		Réforme
UCBL/14014	CONVERTISSEUR DE RECHANGE	2 168,35	2 168,35	-	01/10/2007	7		Réforme
UCBL/14015	ANTENNE ETS LINDGREN MODÞLE 3301B	3 420,56	3 420,56	-	01/10/2007	7		Réforme
UCBL/14016	STD-PARTS-38 MAIN BOARD	1 734,20	1 734,20	-	01/05/2007	7		Réforme
UCBL/14017	PC D820 INTEL CORE 2 DUO T5500	1 636,13	1 636,13	-	01/04/2007	5		Réforme
UCBL/14018	PC D820 INTEL CORE 2 DUO T5500	1 454,34	1 454,34	-	01/04/2007	5		Réforme
UCBL/14020	ANALYSEUR D'OXYGÞNE SERVOMEX 4100C	12 000,00	12 000,00	-	01/05/2007	7		Réforme
UCBL/14021	UNITÚ CENTRALE ATHLON-64 3500+	1 660,38	1 660,38	-	01/10/2007	5		Réforme
UCBL/14022	SYNTHÚTISEUR DE PEPTIDES 433A	83 505,06	83 505,06	-	01/05/2007	5		Réforme
UCBL/14025	CAMÚRA CCD INTENSIFIÚE	54 130,70	54 130,70	-	01/06/2007	5		Réforme

Société / Numéro SIFAC	Désignation de l'immobilisation	Valeur acquis référence 31/07/2014	Cumul amortissement référence 31/07/2014	Valeur nette comptable référence 31/07/2014	Date d'acquisition	Durée d'amortissement	Numéro de série	Motif fourni
UCBL/14026	POUSSE SERINGUE NUMERIQUE 1 CANAL	4 345,07	4 345,07	-	01/05/2007	7		Réforme
UCBL/14027	C-SHG1 STARTER+ACCESSOIRES DE MICROSCOPE	3 065,84	3 065,84	-	01/07/2007	7		Réforme
UCBL/14029	STATION DE RECUPERATION MODÞLE RG5410	2 406,46	2 406,46	-	01/12/2007	7		Réforme
UCBL/14033	AMPLIFICATEUR A DETECTION MODÞLE SR830	4 987,32	4 987,32	-	01/07/2007	7		Réforme
UCBL/14034	POLISSEUSE Ó PLATEAUX	3 543,02	3 543,02	-	01/11/2007	7		Réforme
UCBL/14035	LASER A/C HEAD 514NM NO FAN	12 486,24	12 486,24	-	01/08/2007	7		Réforme
UCBL/14036	PORTE ÚCHANTILLON AVEC RÞGLAGE MICROMÚTRIQUE	4 179,72	4 179,72	-	01/11/2007	7		Réforme
UCBL/14037	BANC DE CYCLAGE POUR SUPERCONDENSATEUR	42 876,60	42 876,60	-	01/11/2007	7		Réforme
UCBL/14038	MICROMANIPULATEUR SP150 PM/S725CLM/S725PM	6 275,58	6 275,58	-	01/08/2007	7		Réforme
UCBL/14039	INCUBATEUR REFRIGERE -10?+50?C MIR 253	4 667,99	4 667,99	-	01/11/2007	7		Réforme
UCBL/14040	TABLE NID D'ABEILLE+PLOTS AMORTISSEURS	5 259,89	5 259,89	-	01/08/2007	7		Réforme
UCBL/14041	MATÚRIEL OPTO-MÚCANIQUE(LENTILLES,MIROIRS,SUPPORT	3 968,23	3 968,23	-	01/08/2007	7		Réforme
UCBL/14042	SUPPORT DIAMANT EN CW POLI POUR CELLULE A ENCLUMES	1 196,00	1 196,00	-	01/08/2007	7		Réforme
UCBL/14043	BREADBORD STANDA	1 333,54	1 333,54	-	01/06/2007	7		Réforme
UCBL/14044	GÚNÚRATEUR DE SIGNAUX+ACCESSOIRES	7 199,92	7 199,92	-	01/08/2007	7		Réforme
UCBL/14045	SPECTROFLUORIMETRE F2500	17 461,60	17 461,60	-	01/07/2007	7		Réforme
UCBL/14047	COMPRESSEUR SILENCIEUX OF302-25B 230V/50HZ	1 458,45	1 458,45	-	01/08/2007	7		Réforme
UCBL/14048	ANALYSEUR DE GAZ	14 352,00	14 352,00	-	01/08/2007	7		Réforme
UCBL/14051	CLIMATISEUR MOBILE RÚVERSIBLE MARQUE FIMER	1 304,84	1 304,84	-	01/08/2007	7		Réforme
UCBL/14052	CLIMATISATION MONOSPLIT CONSOLE BASSE TEMPÚRATURE	4 715,59	4 715,59	-	01/10/2007	7		Réforme
UCBL/14053	VOIE STANDARD AVEC OPTION EIS POUR VMP3	2 695,00	2 695,00	-	01/08/2007	7		Réforme
UCBL/14055	SENSITIVE SOURCEMETER	10 730,51	10 730,51	-	01/11/2007	7		Réforme
UCBL/14057	BANC DE MESURE POUR LASER STABILITÚ 2018	2 618,13	2 618,13	-	01/12/2007	7		Réforme
UCBL/14058	SILICON PHOTODIODE DETECTOR	640,46	640,46	-	01/12/2007	7		Réforme
UCBL/14059	TROU MICROSCOPIQUE HAUTE PUIS.	270,18	270,18	-	01/12/2007	7		Réforme
UCBL/14060	VANNE A TIROIR UHV DN 160	3 656,77	3 656,77	-	01/12/2007	7		Réforme
UCBL/14062	PLATEAU D'INSTRUMENTATION DE QUALITÚ INDUSTRIELLE	1 308,90	1 308,90	-	01/12/2007	7		Réforme
UCBL/14063	MACROSCOPE LEICA Z16 APO+ACCESSOIRES	8 372,00	8 372,00	-	01/12/2007	7		Réforme
UCBL/14064	HOLOGRAPHIC SUPER NOTCH FILTER	3 953,98	3 953,98	-	01/12/2007	7		Réforme
UCBL/14065	APPAREIL Ó TRANSFERT DE GELS DE SÚPARATION DE PROT	4 312,24	4 312,24	-	01/11/2007	7		Réforme
UCBL/14067	ECLAIRAGE COAXIAL	4 784,00	4 784,00	-	01/12/2007	7		Réforme
UCBL/14070	VANNE VALCO CHEMINERT 1/16 10 VOIES 2 POSITIONS	1 981,93	1 981,93	-	01/10/2007	7		Réforme
UCBL/14072	TITROTHERM 859	9 999,76	9 999,76	-	01/11/2007	7		Réforme
UCBL/14074	CAMESCOPE SONY HDMI	1 027,13	1 027,13	-	01/11/2007	7		Réforme
UCBL/14075	GENERATEUR D'ENERGIE 6000V	4 488,59	4 488,59	-	01/11/2007	7		Réforme
UCBL/14080	FACT 501728785	2 532,90	1 963,56	569,34	01/04/2007	10		Réforme
UCBL/14083	CARTE RESEAU NBOX	1 087,16	1 087,16	-	01/05/2007	5		Réforme
UCBL/14094	CLINITEK	968,76	957,39	11,37	01/02/2008	7		Réforme
UCBL/14096	DÚP¶T DDE DE BREVET FR N?03 13978 DU 28/11/03 SERV	295,00	295,00	-	01/02/2007	5		Réforme
UCBL/141	ORDINATEUR	996,87	996,87	-	01/01/2009	5	KW663AO1	Réforme
UCBL/141	ORDINATEUR	996,86	996,86	-	01/01/2009	5	KW663AO1	Réforme
UCBL/1410	THERMOPLONGEUR ET BASIC PACKAGE	717,60	520,72	196,88	03/12/2009	7	REF : 250069	Réforme
UCBL/14100	DÚP¶T DDE PCT INT-PCTFR2007050654 DU 15/01/07-CHAL	3 762,00	3 762,00	-	01/02/2007	5		Réforme
UCBL/14101	DÚPOT DDE BREV.FR0752962 DU 30/01/07 DOSIMETRE	3 865,50	3 865,50	-	01/02/2007	5		Réforme
UCBL/14102	EXAMEN NATIONAL BREVET E-U 10/496 793 DU /4/12/02-	1 472,00	1 472,00	-	01/04/2007	5		Réforme
UCBL/14103	EXAMEN NATIONAL BREVET EUR 02 804 243.3 DU 4/12/02	1 583,75	1 583,75	-	01/04/2007	5		Réforme
UCBL/14104	ITEM1	740,00	740,00	-	01/02/2007	7		Réforme
UCBL/14105	PRODU/12551.601.1	940,00	940,00	-	01/02/2007	7		Réforme
UCBL/14106	DÚPOT DDE BREVET EUR - PUCE Ó ADN - SERVICES+	4 466,00	4 466,00	-	01/03/2007	5		Réforme
UCBL/14107	TRANCHEUR A VIANDE	1 195,00	1 195,00	-	01/02/2007	7		Réforme
UCBL/14111	EXAMEN NATIONAL ETRANGER EU - NANOCAPSULES PAR	2 034,00	2 034,00	-	01/04/2007	5		Réforme

Société / Numéro SIFAC	Désignation de l'immobilisation	Valeur acquis référence 31/07/2014	Cumul amortissement référence 31/07/2014	Valeur nette comptable référence 31/07/2014	Date d'acquisition	Durée d'amortissement	Numéro de série	Motif fourni
UCBL/14112	DÚLIVRANCE BREVET CORRE SUD - NANOCAPSULES PAR	1 645,00	1 645,00	-	01/04/2007	5		Réforme
UCBL/14120	EXAM ETRANGER BREVET E-U- DÚPOT 10/496 793 DU 04/1	1 475,50	1 475,50	-	01/09/2007	5		Réforme
UCBL/14131	EXAMEN NATIONAL ETRANGER BREVET E.U - CROISSANC	629,00	629,00	-	01/03/2007	5		Réforme
UCBL/14136	PROCÚDURE EXAMEN DDE BREVET FR NANOPARTICULES	806,25	806,25	-	01/03/2007	5		Réforme
UCBL/14138	DEPOT DDE PCT/FR2007/000728 DU 27/04/07-CELLULES D	4 870,00	4 870,00	-	01/06/2007	5		Réforme
UCBL/14141	PRÚPARATION ET DDE BREVET FR - THIACALIX(2)THIA	5 485,00	5 485,00	-	01/03/2007	5		Réforme
UCBL/14142	LOGICIEL SAS AUDIPOG	7 429,50	7 429,50	-	01/02/2008	5		Réforme
UCBL/14143	DÚPOT DEMANDE BREVET CHINE - SONDES Ó BASE D'OX	3 427,00	3 427,00	-	01/03/2007	5		Réforme
UCBL/14146	DÚPOT DDE BREVET FR N?07 54751 DU 27/014/2007-A	4 160,50	4 160,50	-	01/06/2007	5		Réforme
UCBL/14147	ÚP¶T DDE BREVET EUR -BN MÚSOPOREUX - SERVICE	4 421,00	4 421,00	-	01/04/2007	5		Réforme
UCBL/14148	EXAMEN DDE PCT/FR2007/000728 DU 27/04/04-PROTÚI	260,00	260,00	-	01/10/2007	5		Réforme
UCBL/14150	PROCÚDURE EXAMEN ETRANGER EUR - DÚPOT 04 805 567.7	697,50	697,50	-	01/04/2007	5		Réforme
UCBL/14151	EXAM NATIONAL ETRANGER BREVET EU - DEPOT 10/490 4	2 415,00	2 415,00	-	01/05/2007	5		Réforme
UCBL/14152	EPLUCHEUSE ROBOT COUPE 25KG	4 300,00	4 300,00	-	01/07/2007	7		Réforme
UCBL/14153	DÚLIVRANCE BREVET EUR 03762718.9-DISPOSITIF D'I	519,75	519,75	-	01/03/2007	5		Réforme
UCBL/14155	PROCÚDURE EXAMEN BREVET COREE - DEPOT N?2002-70114	1 278,00	1 278,00	-	01/04/2007	5		Réforme
UCBL/14158	DÚP¶T DDE BREVET EUR - RÚACTEUR MEMBRANAIRE -	3 136,00	3 136,00	-	01/07/2007	5		Réforme
UCBL/14159	DEPOT DDE BREVET FR - DEPOT N?07 58386 DU 17/10/07	5 163,75	5 163,75	-	01/11/2007	5		Réforme
UCBL/14160	LAVE BATTERIE	12 748,90	12 748,90	-	01/10/2007	7		Réforme
UCBL/14161	BAC DE LAVAGE	1 091,18	1 091,18	-	01/08/2007	7		Réforme
UCBL/14162	UC THINKCENTRE A55 PENTIUM D (POUR RELIER LES CAIS	1 141,00	1 141,00	-	01/10/2007	5		Réforme
UCBL/14163	PROCÚDURE EXAMEN BREVET EUR - DEPOT 00 927 337.6 D	672,50	672,50	-	01/04/2007	5		Réforme
UCBL/14165	PROCÚDURE EXAMEN BREV. EUR-DÚPOT N 02 706 895.6	2 270,00	2 270,00	-	01/05/2007	5		Réforme
UCBL/14166	PROC. EXAM. ETRANGER BREV. E-U-DÚPOT N?10/203 656	2 455,50	2 455,50	-	01/08/2007	5		Réforme
UCBL/14167	EXAM.NAT.ETRANGER - BREV.E-U - DEPOT N?10/203 656	808,50	808,50	-	01/10/2007	5		Réforme
UCBL/14168	DEPOT DDE BREVET INT - PCT/FR2007/051163 DU 24/04/	4 226,00	4 226,00	-	01/05/2007	5		Réforme
UCBL/14169	DEPOT DDE BREVET INT - PCT/FR2007/051164 DU 24/04/	4 381,00	4 381,00	-	01/05/2007	5		Réforme
UCBL/14170	DEPOT DDE BREVET INT-PCT/FR2007/051555 DU 28/06/07	4 226,00	4 226,00	-	01/08/2007	5		Réforme
UCBL/14172	PRÚPARATIOON ET DEPOT DDE BRETV. FR N?07 56812 DU	6 100,00	6 100,00	-	01/09/2007	5		Réforme
UCBL/14174	PROCEDURE EXAM DDE BREV FR 06 52751 DU 30/06/06 -	878,75	878,75	-	01/10/2007	5		Réforme
UCBL/14175	EXAMEN DDE BREVET FR - DEPOT 05 10823 DU 24/10/05-	1 562,50	1 562,50	-	01/06/2007	5		Réforme
UCBL/14178	DEPOT DDE BREV. EUR 05 849 269.5 DU 15/12/05 LA	3 301,00	3 301,00	-	01/07/2007	5		Réforme
UCBL/14179	DEPOT DDE BREVET E-U - PCT/FR2005/003142-LASER	3 287,00	3 287,00	-	01/07/2007	5		Réforme
UCBL/1418	ORDINATEUR APPLE MAC27 2.8GHZ	2 185,22	2 185,22	-	18/12/2009	5		Réforme
UCBL/14180	ORDINATEUR THINKCENTRE A55 P DUALCORE	1 141,00	1 141,00	-	01/12/2007	5		Réforme
UCBL/14184	EXAMEN DDE BREVET FR 06 51720 DU 12/05/06 - DÚT	737,50	737,50	-	01/05/2007	5		Réforme
UCBL/14185	DÚPOT DDC BREVET EUR DEPOT 05 850 533.0 NANIFIB	3 301,00	3 301,00	-	01/07/2007	5		Réforme
UCBL/14187	DÚPOT DDE BREV. FR N? 07 55300 DU 29/05/07 - TE	4 750,00	4 750,00	-	01/06/2007	5		Réforme
UCBL/14192	DEPOT DDE BREV. FR 06 53866 DU 21/09/06-LIQUIDE	965,00	965,00	-	01/10/2007	5		Réforme
UCBL/14194	DEPOT DDE BREV. EUR-DÚPOT N?06 726 215.4 DU 02/03/	3 631,00	3 631,00	-	01/10/2007	5		Réforme
UCBL/14195	EXAMEN DDE BREVET FR 06 54873- 3DIPOSITIF FIBROSCO	1 012,50	1 012,50	-	01/10/2007	5		Réforme
UCBL/14196	DELIVRANCE BREV.EUR 03762718.9-DISPOSITIF IRRAD	2 442,70	2 442,70	-	01/09/2007	5		Réforme
UCBL/14198	DDE BREV. INT PCT/EP2007/054326 DU 04/05/07-STA	2 576,00	2 576,00	-	01/06/2007	5		Réforme
UCBL/142	ORDINATEUR PORTABLE PRECISION M6300	1 346,70	1 346,70	-	01/01/2009	5	258-856-354-27	Réforme
UCBL/14201	DEPOT DDE BREVET INT-N? PCT/FR2007/051231 DU 12/10	4 177,00	4 177,00	-	01/11/2007	5		Réforme
UCBL/14202	DÚPOT DDE BREV. INT PCT/EP2007/059998 DU 20/09/07	4 346,00	4 346,00	-	01/10/2007	5		Réforme
UCBL/14203	DÚPOT DDE BREVET INT PCT/EP2007/059978 DU 20/09/07	4 876,00	4 876,00	-	01/10/2007	5		Réforme
UCBL/14210	DDE BREVET FR - DEPOT N? 07 57957 DU 28/09/07-F	4 345,00	4 345,00	-	01/10/2007	5		Réforme
UCBL/14211	ÚCRAN SAMSUNG 24P	3 092,86	3 092,86	-	01/02/2007	5		Réforme
UCBL/14214	D620 INTEL CORE 2 DUO T5500	1 438,79	1 438,79	-	01/07/2007	5		Réforme
UCBL/14215	LATITUDE D430	1 642,11	1 642,11	-	01/10/2007	5		Réforme

Société / Numéro SIFAC	Désignation de l'immobilisation	Valeur acquis référence 31/07/2014	Cumul amortissement référence 31/07/2014	Valeur nette comptable référence 31/07/2014	Date d'acquisition	Durée d'amortissement	Numéro de série	Motif fourni
UCBL/14217	XPS M 1330	1 776,06	1 776,06	-	01/12/2007	5		Réforme
UCBL/14218	D430	1 642,11	1 642,11	-	01/12/2007	5		Réforme
UCBL/14220	PV MD1000 SAS/SATA BASE	3 870,85	3 870,85	-	01/11/2007	5		Réforme
UCBL/14228	LATITUDE D 430	1 553,60	1 553,60	-	01/02/2008	5		Réforme
UCBL/14229	ORDINATEUR PORTABLE D820 INTEL CORE 2 DUO T5500 +W	3 135,91	3 135,91	-	01/04/2007	5		Réforme
UCBL/14230	ORDINATEUR PORTABLE D420 INTEL CORE DUO U2500 + WI	1 564,37	1 564,37	-	01/04/2007	5		Réforme
UCBL/14237	SERVEUR HP PROLIANT BL + HP 2GB 5300 + DISQUE SAS	2 806,12	2 806,12	-	01/08/2007	5		Réforme
UCBL/14238	ORDINATEUR D430 INTEL CORE 2 DUO	1 640,91	1 640,91	-	01/12/2007	5		Réforme
UCBL/14240	ECRAN TFT 22 ARGENTE	482,44	482,44	-	01/12/2007	5		Réforme
UCBL/14242	D430 INTEL CORE 2 DUO U7500 WITH STANDARD TOUCHPAD	2 789,07	2 789,07	-	01/12/2007	5		Réforme
UCBL/14244	ECRAN LCD COUL 17P A17-2A	1 492,61	1 492,61	-	01/01/2008	5		Réforme
UCBL/14248	UNITÚ CENTRALE	3 950,34	3 950,34	-	01/05/2007	5		Réforme
UCBL/14251	ORDINATEUR PORTABLE	1 312,01	1 312,01	-	01/03/2007	5		Réforme
UCBL/14252	UNITÚ CENTRALE ALTHLON-64 3500	1 353,37	1 353,37	-	01/07/2007	5		Réforme
UCBL/14255	ORDINATEUR PORTABLE	1 460,32	1 460,32	-	01/11/2007	5		Réforme
UCBL/14256	ORDINATEUR PORTABLE	1 064,44	1 064,44	-	01/11/2007	5		Réforme
UCBL/14263	ORDINATEUR LATITUDE D520	1 076,40	1 076,40	-	01/03/2007	5		Réforme
UCBL/14265	ORDINATEUR DELL CORE 2 DUO T5500 D620	1 237,86	1 237,86	-	01/03/2007	5		Réforme
UCBL/14266	ORDINATEUR DELL M90 CORE 2 DUO T5500	1 756,92	1 756,92	-	01/03/2007	5		Réforme
UCBL/14267	RÚCEPTEUR RADIO POUR PISTAGE AUSTRALIS 26K TITLEY	1 386,28	1 386,28	-	01/03/2007	7		Réforme
UCBL/14268	ADAPTATEUR SOURIS POUR APPAREIL STÚRÚOTOXIC	1 637,89	1 637,89	-	01/04/2007	7		Réforme
UCBL/14269	STATION DE TRAITEMENT	65 057,80	65 057,80	-	01/03/2007	7		Réforme
UCBL/14271	APPAREIL STÚRÚOTAXIC	13 758,29	13 758,29	-	01/05/2007	7		Réforme
UCBL/14274	ORDINATEUR PORTABLE DELL	1 399,32	1 399,32	-	01/05/2007	5		Réforme
UCBL/14276	PROTOTYPE DE DÚP¶T SUR LAMES	1 808,35	1 808,35	-	01/05/2007	7		Réforme
UCBL/14280	MTÚRIEL SCIENTIFIQUE	866,30	866,30	-	01/06/2007	7		Réforme
UCBL/14281	APPLICATEUR D'ÚCHANTILLONS	8 132,80	8 132,80	-	01/07/2007	7		Réforme
UCBL/14282	SYSTÞME D'IMAGERIE AVEC LOGICIEL	6 390,83	6 390,83	-	01/07/2007	7		Réforme
UCBL/14285	ANALYSEUR D'OXYGÞNE SERVOMEX	2 842,36	2 842,36	-	01/05/2007	7		Réforme
UCBL/14287	SWITCH 48 PORTS POE ALCATEL 6224P POE	2 736,45	2 736,45	-	01/07/2007	5		Réforme
UCBL/1429	LATITUDE E5500 SELON DESCRIPTION JOINTE	815,00	815,00	-	30/04/2009	5	534-I-09	Réforme
UCBL/14291	MICRO ORDINATEUR PORTABLE	1 279,72	1 279,72	-	01/10/2007	5		Réforme
UCBL/14292	TFR60711256	2 982,42	2 982,42	-	01/10/2007	5		Réforme
UCBL/14293	ENDNOTE X WINDOWS LICENCE EDUC	1 698,32	1 698,32	-	01/12/2007	5		Réforme
UCBL/14294	LABYRINTHE POUR CAGE RAT	9 477,45	9 477,45	-	01/10/2007	7		Réforme
UCBL/14295	INVERSEUR PNEUMATIQUE AUTOMATIQUE DE BOUTEILLE	1 182,96	1 182,96	-	01/11/2007	7		Réforme
UCBL/14297	CRYO-POLYSTAT 71 (4.5L) FISHER	2 901,97	2 901,97	-	01/11/2007	7		Réforme
UCBL/14298	ECRAN LCD COULEUR 19P	202,12	202,12	-	01/11/2007	5		Réforme
UCBL/14299	ORDINATEUR DELL INTEL CORE 2 DUO	1 064,44	1 064,44	-	01/08/2007	5		Réforme
UCBL/143	MACBOOK PRO 15"	2 417,85	2 417,85	-	22/07/2009	5	SW89234644	Réforme
UCBL/1430	MACBOOK PRO 15"	3 077,82	3 077,82	-	14/04/2009	5	SW89138YX8Q1	Réforme
UCBL/14307	MACBOOK 13P BLANC	3 280,11	3 280,11	-	01/11/2007	5		Réforme
UCBL/14308	IMAC 20P	1 645,96	1 645,96	-	01/11/2007	5		Réforme
UCBL/14315	IMPRIMANTE HP BUSINESS 2300, CABLE USB 312, BAC DE	766,29	766,29	-	01/10/2007	5		Réforme
UCBL/14319	CHAMBRE 35ML POUR PRESSE DE LABO	4 520,88	4 520,88	-	01/12/2007	7		Réforme
UCBL/14320	BAROCYCLER NEP 3229-003	35 737,81	35 737,81	-	01/12/2007	7		Réforme
UCBL/14332	ECRAN PLAT LCD 17P FUJITSU SIEMENS	373,15	373,15	-	01/12/2007	5		Réforme
UCBL/14333	ORDINATEUR PORTABLE LATITUDE D631	969,96	969,96	-	01/12/2007	5		Réforme
UCBL/14334	CONGÚLATEUR LIEBHERR G553156	1 174,47	1 174,47	-	01/01/2008	7		Réforme
UCBL/14335	DNA ENGINE TETRAD	24 956,93	24 956,93	-	01/12/2007	7		Réforme
UCBL/14336	DNA ENGINE TETRAD 2	2 296,32	2 296,32	-	01/12/2007	7		Réforme

Société / Numéro SIFAC	Désignation de l'immobilisation	Valeur acquis référence 31/07/2014	Cumul amortissement référence 31/07/2014	Valeur nette comptable référence 31/07/2014	Date d'acquisition	Durée d'amortissement	Numéro de série	Motif fourni
UCBL/14338	LATITUDE D830	3 254,32	3 254,32	-	01/12/2007	5		Réforme
UCBL/14339	LATITUDE D430	1 304,84	1 304,84	-	01/12/2007	5		Réforme
UCBL/14341	D631	897,00	897,00	-	01/01/2008	5		Réforme
UCBL/14344	GENERATEUR 1000 VOLTS	1 666,33	1 666,33	-	01/01/2008	7		Réforme
UCBL/14347	COMPRESSEUR POUR AS30	1 261,78	1 261,78	-	01/01/2008	7		Réforme
UCBL/14348	ONDULEUR COMET S31	11 007,98	11 007,98	-	01/12/2007	5		Réforme
UCBL/14349	LATITUDE D631	2 479,31	2 479,31	-	01/12/2007	5		Réforme
UCBL/1435	PORTABLE DELL LATITUDE E 4300	1 550,02	1 550,02	-	15/10/2009	5	B32KH4J	Réforme
UCBL/14350	IMAC INTEL 20	5 368,63	5 368,63	-	01/12/2007	5		Réforme
UCBL/14351	ORDINATEUR LATITUDE	1 084,81	1 084,81	-	01/12/2007	5		Réforme
UCBL/14354	APPAREIL PHOTO	1 686,17	1 686,17	-	01/12/2007	5		Réforme
UCBL/14355	LATITUDE D830	1 191,22	1 191,22	-	01/01/2008	5		Réforme
UCBL/14356	ORDINATEUR PORTABLE	1 514,14	1 514,14	-	01/01/2008	5		Réforme
UCBL/14357	MAC BOOK 13P BLANC	1 405,97	1 405,97	-	01/01/2008	5		Réforme
UCBL/1436	PORTABLE DELL XPS 1330	1 102,41	1 102,41	-	26/10/2009	5		Réforme
UCBL/14363	LATITUDE D430	1 131,42	1 131,42	-	01/12/2007	5		Réforme
UCBL/1437	MATERIEL INFORMATIQUE LOT 4 PC PORTABLES	1 203,18	1 203,18	-	01/12/2009	5		Réforme
UCBL/14370	VIDÚO PROJECTEUR MODÞLE EP774	1 130,22	1 130,22	-	01/01/2008	5		Réforme
UCBL/14374	UNITÚ CENTRALE INTEL E2140	2 325,62	2 325,62	-	01/02/2008	5		Réforme
UCBL/14375	MACBOOK 13P 2.2 GHZ	1 783,30	1 783,30	-	01/02/2008	5		Réforme
UCBL/1438	SYSTÈME AUTOMATIQUE D'EVITEMENT	7 415,20	5 401,05	2 014,15	26/11/2009	7	DV2004	Réforme
UCBL/14381	SPECTRODENSITOMETRE CD60, APPLICATEUR D'ÚCHANTILLO	38 122,50	38 122,50	-	01/12/2007	7		Réforme
UCBL/14383	SPECTROPHOMETRE 6305UV-VIS	3 881,02	3 881,02	-	01/12/2007	7		Réforme
UCBL/14384	SERVEUR SUN X4600M2	50 529,80	50 529,80	-	01/12/2007	5		Réforme
UCBL/14385	MICRO ORDINATEUR PORTABLE DELL ALTITUDE D531	873,08	873,08	-	01/12/2007	5		Réforme
UCBL/14386	PERFECTION V700 PHOTO	569,86	569,86	-	01/11/2007	5		Réforme
UCBL/14387	CARTE D'ACQUISITION + BIO CAPT	3 071,57	3 071,57	-	01/12/2007	5		Réforme
UCBL/14389	MICRO ORDINATEUR PORTABLE LATITUDE DELL COMPUTER D	1 889,68	1 889,68	-	01/12/2007	5		Réforme
UCBL/14390	ORDINATEUR PORTABLE M6300 T7100	1 429,22	1 429,22	-	01/11/2007	5		Réforme
UCBL/14398	CAGE RAT	2 152,80	2 152,80	-	01/12/2007	7		Réforme
UCBL/14399	MAC BOOK 13P 2.2 GHZ CORE 2 DUO	1 729,69	1 729,69	-	01/01/2008	5		Réforme
UCBL/14400	ENCEINTE PROTÚGÚE 4 PORTES EN DÚPRESSION	7 925,13	7 925,13	-	01/12/2007	7		Réforme
UCBL/14401	ACCESSOIRE D'UN SYSTEME DE MICRO ANALYSE X SUR MIC	16 500,00	16 500,00	-	01/01/2008	7		Réforme
UCBL/14402	INTEL PENTIUM DUAL CORE E2160 CARTE MÞRE GIGABYTE	734,64	734,64	-	01/12/2007	5		Réforme
UCBL/14404	SONDE BARTINGTON MS2	5 570,00	5 570,00	-	01/12/2007	7		Réforme
UCBL/14406	POMPE A PALETTE RZ5+JAUGE VAP 5	3 255,51	3 255,51	-	01/02/2007	7		Réforme
UCBL/14407	IMPRIMANTE HP 3800 DN	1 440,83	1 440,83	-	01/02/2007	5		Réforme
UCBL/14410	UNITE CENTRALE	1 325,77	1 325,77	-	01/03/2007	5		Réforme
UCBL/14411	ORDINATEUR PC.PORTABLE DELL	1 143,38	1 143,38	-	01/03/2007	5		Réforme
UCBL/14413	MICRO FOUR A BOULES B585.GKR	4 012,58	4 012,58	-	01/02/2007	7		Réforme
UCBL/14415	POMPE A VIDE	3 206,60	3 206,60	-	01/02/2007	7		Réforme
UCBL/14417	GROUPE DE POMPAGE 38L/MIN 8MBAR	2 177,58	2 177,58	-	01/03/2007	7		Réforme
UCBL/14418	CYLINDRE CHAUFFANT 2.8CM	2 425,79	2 425,79	-	01/03/2007	7		Réforme
UCBL/14419	CENTRIFUGEUSE PICO 21	2 030,93	2 030,93	-	01/03/2007	7		Réforme
UCBL/14420	SPECTROMETRE MICRO.HR MANUEL + DETECTEUR CCD LINEA	8 946,08	8 946,08	-	01/04/2007	7		Réforme
UCBL/14421	UNITE CENTRALE ATHLON 64.3500+2048MO/160GO	1 266,90	1 266,90	-	01/05/2007	5		Réforme
UCBL/14423	GROUPE POMPAGE 381/MIN 8M BAR	2 177,58	2 177,58	-	01/05/2007	7		Réforme
UCBL/14426	GROUPE DE POMPAGE ET REGULATEUR DE VIDE	5 209,48	5 209,48	-	01/07/2007	7		Réforme
UCBL/14427	IMPRIMANTE XEROX 8550DT	1 338,32	1 338,32	-	01/06/2007	5		Réforme
UCBL/14428	THERMATICA STAGE (DSC) SYSTEM+ACCESSOIRES	12 142,49	12 142,49	-	01/06/2007	7		Réforme
UCBL/14429	PC PORTABLE D820	1 506,96	1 506,96	-	01/06/2007	5		Réforme

Société / Numéro SIFAC	Désignation de l'immobilisation	Valeur acquis référence 31/07/2014	Cumul amortissement référence 31/07/2014	Valeur nette comptable référence 31/07/2014	Date d'acquisition	Durée d'amortissement	Numéro de série	Motif fourni
UCBL/14431	PASSEUR 6+6 POUR UVIKON 942	1 196,00	1 196,00	-	01/06/2007	7		Réforme
UCBL/14432	MODULE ELECTRONIQUE CONVERTISSEUR ANALOGIQUE-NUMER	2 044,02	2 044,02	-	01/07/2007	7		Réforme
UCBL/14433	OXITOP	3 351,19	3 351,19	-	01/07/2007	7		Réforme
UCBL/14434	ORDINATEUR PORTABLE DELL LATTITUDE D420	3 427,74	3 427,74	-	01/03/2007	5		Réforme
UCBL/14437	INCUBATEUR CO2 SANYO 195L	6 694,73	6 694,73	-	01/08/2007	7		Réforme
UCBL/14438	PC.PORTABLE D420	1 723,44	1 723,44	-	01/07/2007	5		Réforme
UCBL/14439	ORDINATEUR PORTABLE DELL LATITUDE D820	1 261,78	1 261,78	-	01/05/2007	5		Réforme
UCBL/1444	GM500 PORTOIR SEALSAFE 80 CAGES EN H-TEM	21 113,86	15 428,41	5 685,45	20/11/2009	7		Réforme
UCBL/14443	BURETTE 2S-D POUR DISTRIBUTION +2 SERINGUES	1 656,58	1 656,58	-	01/10/2007	7		Réforme
UCBL/14445	MAC BOOK PRO (ORDINATEUR PORTABLE)	2 918,19	2 918,19	-	01/10/2007	5		Réforme
UCBL/14447	CRYOCIRCULATEUR THERMO FISHER SCIENTIFIC	5 621,20	5 621,20	-	01/08/2007	7		Réforme
UCBL/14448	GENERATEUR D'HYDROGENE 500	6 093,62	6 093,62	-	01/08/2007	7		Réforme
UCBL/14450	ORDINATEUR APPLE MACINTOSH PORTABLE	2 882,36	2 882,36	-	01/10/2007	5		Réforme
UCBL/14451	ORDINATEUR PORTABLE DELL/D830	1 124,24	1 124,24	-	01/11/2007	5		Réforme
UCBL/14452	MCRODUROMETRE BUEHLER MODELE MICROMET 5104	21 934,64	21 934,64	-	01/06/2007	7		Réforme
UCBL/14453	MICRODUROMETRE BUEHLER MODELE MICROMET 5104	22 904,60	22 904,60	-	01/05/2007	7		Réforme
UCBL/14454	PC.PORTABLE D830 DELL	1 154,14	1 154,14	-	01/10/2007	5		Réforme
UCBL/14455	PC.PORTABLE	1 040,52	1 040,52	-	01/10/2007	5		Réforme
UCBL/14457	ELLIPSOMETRE POROSIMETRES	74 342,15	74 342,15	-	01/10/2007	7		Réforme
UCBL/14459	SUPPORT DE PUCES (LABO-ON-A-CHIP KIT 4515)	1 501,14	1 501,14	-	01/10/2007	7		Réforme
UCBL/14460	DEBITMETRE MASSIQUE BRONKHORST MODELE F.201.CV RAD	1 392,14	1 392,14	-	01/11/2007	7		Réforme
UCBL/14463	PC.DELL PORTABLE LATITUDE D.830	1 237,86	1 237,86	-	01/10/2007	5		Réforme
UCBL/14465	ECRANS SAMSUNG	2 640,58	2 640,58	-	01/11/2007	5		Réforme
UCBL/14466	GROUPE DE POMPAGE MINICHILLER INOX ETUVE 108L	13 452,97	13 452,97	-	01/12/2007	7		Réforme
UCBL/14467	EPSON STYLUS 9880 MODEL: K.132.A	9 923,51	9 923,51	-	01/12/2007	5		Réforme
UCBL/14469	SYSTEME ACQUITY D'ULTRAPERFORMANCE EN CHROMATOGRAP	48 016,11	48 016,11	-	01/12/2007	7		Réforme
UCBL/14470	REGULATEUR DE DEBIT MODEL F 201 CV RAD 11 V	1 747,35	1 747,35	-	01/12/2007	7		Réforme
UCBL/14470	REGULATEUR DE DEBIT MODEL F 201 CV RAD 11 V	1 747,36	1 747,36	-	01/12/2007	7		Réforme
UCBL/14473	POMPE EOLINE	2 460,05	2 460,05	-	01/12/2007	7		Réforme
UCBL/14474	FOUR + CRYOSTAT	20 571,20	20 571,20	-	01/12/2007	7		Réforme
UCBL/14475	POMPES A VIDE ROTATIVE A PALETTE RV5	4 226,54	4 226,54	-	01/12/2007	7		Réforme
UCBL/14477	LATTITUDE D430.LATTITUDE D820.LATTITUDE D820	3 226,81	3 226,81	-	01/12/2007	5		Réforme
UCBL/14478	PC PORTABLE D430	1 388,56	1 388,56	-	01/12/2007	5		Réforme
UCBL/14479	REGULATEUR DE DEBIT	459,04	459,04	-	01/12/2007	7		Réforme
UCBL/14479	REGULATEUR DE DEBIT	459,02	459,02	-	01/12/2007	7		Réforme
UCBL/14479	REGULATEUR DE DEBIT	459,02	459,02	-	01/12/2007	7		Réforme
UCBL/14479	REGULATEUR DE DEBIT	459,02	459,02	-	01/12/2007	7		Réforme
UCBL/14479	REGULATEUR DE DEBIT	459,02	459,02	-	01/12/2007	7		Réforme
UCBL/14480	ORDINATEUR PORTABLE XPS.M.1330	1 783,40	1 783,40	-	01/12/2007	5		Réforme
UCBL/14483	SERVEUR NEC EXPRESS 5800	4 485,00	4 485,00	-	01/12/2007	5		Réforme
UCBL/14484	SPECTROPHOTOMETRE VISIBLE JENWAY 6320D	1 674,34	1 674,34	-	01/11/2007	7		Réforme
UCBL/14485	PICOAMMETER 220V.	1 849,49	1 849,49	-	01/12/2007	7		Réforme
UCBL/14487	POMPE A VIDE TEFLON KALREZ	1 459,60	1 459,60	-	01/01/2008	7		Réforme
UCBL/14491	REGULATEUR DE DEBITS	1 112,89	1 112,89	-	01/01/2008	7		Réforme
UCBL/14491	REGULATEUR DE DEBITS	1 112,89	1 112,89	-	01/01/2008	7		Réforme
UCBL/14491	REGULATEUR DE DEBITS	1 112,89	1 112,89	-	01/01/2008	7		Réforme
UCBL/14491	REGULATEUR DE DEBITS	1 112,89	1 112,89	-	01/01/2008	7		Réforme
UCBL/14491	REGULATEUR DE DEBITS	1 112,89	1 112,89	-	01/01/2008	7		Réforme
UCBL/14492	VANNE RHEODYNE 7725	1 050,99	1 050,99	-	01/01/2008	7		Réforme
UCBL/14493	ORDINATEUR PORTABLE DELL LATITUDE D 631	1 028,56	1 028,56	-	01/01/2008	5		Réforme
UCBL/14494	ORDINATEUR PORTABLE DELL LATITUDE D.631	981,92	981,92	-	01/01/2008	5		Réforme

Société / Numéro SIFAC	Désignation de l'immobilisation	Valeur acquis référence 31/07/2014	Cumul amortissement référence 31/07/2014	Valeur nette comptable référence 31/07/2014	Date d'acquisition	Durée d'amortissement	Numéro de série	Motif fourni
UCBL/14500	ENREGISTREUR GRAPHTECH	1 065,64	1 065,64	-	01/01/2008	7		Réforme
UCBL/14501	BOITIER D'IMAGERIE DISS	3 000,00	3 000,00	-	01/01/2008	7		Réforme
UCBL/14502	GRILLE DE CALIBRATION D'IMAGERIE	3 000,00	3 000,00	-	01/01/2008	7		Réforme
UCBL/14503	CARTE ELECTRONIQUE USB	1 020,87	1 020,87	-	01/01/2008	5		Réforme
UCBL/14504	VANNE 10.VOIES	1 928,35	1 928,35	-	01/01/2008	7		Réforme
UCBL/14506	SERVEUR DE CALCUL CALISEO SGI ALTIX X310	17 498,80	17 498,80	-	01/02/2008	5		Réforme
UCBL/14507	ANALYSEUR DE CROISSANCE BACTERIENNE	23 656,88	23 379,06	277,82	01/02/2008	7		Réforme
UCBL/14508	ORDINATEUR PORTABLE LATITUDE D420	839,00	839,00	-	01/02/2007	5		Réforme
UCBL/14509	ORDINATEUR PORTABLE LATITUDE D420	838,99	838,99	-	01/02/2007	5		Réforme
UCBL/1451	ORDINATEUR APPEL MACINTOSH	1 755,20	1 755,20	-	27/10/2009	5	SW894175X66E	Réforme
UCBL/14511	WATTMETRE	9 992,52	9 992,52	-	01/06/2007	7		Réforme
UCBL/14515	1 PROCESS	1 654,39	1 654,39	-	01/08/2007	7		Réforme
UCBL/14516	BLOC DE SORTIES DIGITALES	413,60	413,60	-	01/08/2007	7		Réforme
UCBL/14516	BLOC DE SORTIES DIGITALES	413,60	413,60	-	01/08/2007	7		Réforme
UCBL/14516	BLOC DE SORTIES DIGITALES	413,60	413,60	-	01/08/2007	7		Réforme
UCBL/14516	BLOC DE SORTIES DIGITALES	413,60	413,60	-	01/08/2007	7		Réforme
UCBL/1452	RREMORQUE SLP DOUA- BAT MAISON DE L'UNIVERSITE	2 448,00	2 057,88	390,12	16/12/2009	6	ERDE PRO SF 752	Réforme
UCBL/14520	ASCENSEUR DIDACTIQUE LOGIQUE EN 24V	2 198,25	2 198,25	-	01/10/2007	7		Réforme
UCBL/14521	1 INTERFACE POUR ASC89	2 198,25	2 198,25	-	01/10/2007	7		Réforme
UCBL/14522	CAMERA FAISCEAU FIBRES OPTIQUES A RACCORDER AU SPE	22 825,00	22 825,00	-	01/07/2007	7		Réforme
UCBL/14526	POMPE PNEUMATIQUE 100PSI, RACCORD MAMOMETRE 1/8M N	448,50	448,50	-	01/11/2007	7		Réforme
UCBL/14527	POMPE PNEUMATIQUE 100PSI, RACCORD MAMOMETRE 1/8M N	448,50	448,50	-	01/11/2007	7		Réforme
UCBL/14529	APPAREIL DSC Q200	30 995,54	30 995,54	-	01/11/2007	7		Réforme
UCBL/14530	MODULE D'ENTREE ANALOGIQUE SCHNEIDER TSX AEY 420	500,37	500,37	-	01/11/2007	7		Réforme
UCBL/14531	SOLDE MODULE D'ENTRÚE ANALOGIQUE SCHNEIDER TSX AEY	500,37	500,37	-	01/11/2007	7		Réforme
UCBL/14532	ALIMENTATION GAMME GENESYS 0-60V & 0-25A	883,36	883,36	-	01/12/2007	7		Réforme
UCBL/14533	SOLDE ALIMENTATION GAMME GENESYS	883,37	883,37	-	01/12/2007	7		Réforme
UCBL/14534	ORDINATEUR PORTABLE D830 INTEL CORE 2	1 423,24	1 423,24	-	01/11/2007	5		Réforme
UCBL/14535	PRÚPARATION ET DEPOT D'UNE DEMANDE DE BREVET FRANC	4 000,00	4 000,00	-	01/12/2007	5		Réforme
UCBL/14536	MOTEUR TRI A BAGUES GAMME 1500W	1 277,18	1 277,18	-	01/12/2007	7		Réforme
UCBL/14537	SOLDE MOTEUR TRI A BAGUES	1 277,18	1 277,18	-	01/12/2007	7		Réforme
UCBL/14538	ORDINATEUR PORTABLE D430 INTEL CORE 2 DUO	1 683,97	1 683,97	-	01/01/2008	5		Réforme
UCBL/14539	PUPITRE 6PC	641,06	641,06	-	01/01/2008	7		Réforme
UCBL/14539	PUPITRE 6PC	641,07	641,07	-	01/01/2008	7		Réforme
UCBL/14539	PUPITRE 6PC	641,07	641,07	-	01/01/2008	7		Réforme
UCBL/14539	PUPITRE 6PC	641,07	641,07	-	01/01/2008	7		Réforme
UCBL/14539	PUPITRE 6PC	641,07	641,07	-	01/01/2008	7		Réforme
UCBL/14539	PUPITRE 6PC	641,07	641,07	-	01/01/2008	7		Réforme
UCBL/14539	PUPITRE 6PC	641,07	641,07	-	01/01/2008	7		Réforme
UCBL/14539	PUPITRE 6PC	641,07	641,07	-	01/01/2008	7		Réforme
UCBL/14539	PUPITRE 6PC	641,07	641,07	-	01/01/2008	7		Réforme
UCBL/1454	UNITE CENTRALE INTEL I7-920 SELON DEVIS	1 988,95	1 988,95	-	08/12/2009	5	SN0949/CC09127	Réforme
UCBL/14540	ASCENSEUR DIDACTIQUE LOGIQUE EN 24V	2 198,25	2 198,25	-	01/01/2008	7		Réforme
UCBL/14541	INTERFACE POUR ASC89	2 198,25	2 198,25	-	01/01/2008	7		Réforme
UCBL/14542	BAYSTACK 5510-24T AL 1001 B02	2 206,62	1 729,30	477,32	01/03/2007	10		Réforme
UCBL/14550	1 TESTEUR DE CABLE IQ FLUKE	610,86	610,86	-	01/08/2007	7		Réforme
UCBL/14551	1 TESTEUR DE CABLE IQ FLUKE	610,85	610,85	-	01/03/2007	7		Réforme
UCBL/14552	1 PORTABLE DELL LATITUDE D620	1 225,90	1 225,90	-	01/08/2007	5		Réforme
UCBL/14554	1 SERVEUR POWER EDGE 1950 DELL	2 942,16	2 942,16	-	01/08/2007	5		Réforme
UCBL/14556	1 ORDINATEUR PORTABLE APPLE MACINTOSH	3 179,47	3 179,47	-	01/10/2007	5		Réforme
UCBL/14558	10 ECRANS LCD 17 POUCES	1 865,76	1 865,76	-	01/10/2007	5		Réforme

Société / Numéro SIFAC	Désignation de l'immobilisation	Valeur acquis référence 31/07/2014	Cumul amortissement référence 31/07/2014	Valeur nette comptable référence 31/07/2014	Date d'acquisition	Durée d'amortissement	Numéro de série	Motif fourni
UCBL/14561	1 PORTABLE DELL D430	1 492,61	1 492,61	-	01/11/2007	5		Réforme
UCBL/14562	1 ORDINATEUR PASSWORD GAMME PROFESSIONNELLE	894,37	894,37	-	01/10/2007	5		Réforme
UCBL/14563	PORTABLE DELL D830	1 131,41	1 131,41	-	01/11/2007	5		Réforme
UCBL/14563	PORTABLE DELL D830	1 131,42	1 131,42	-	01/11/2007	5		Réforme
UCBL/14567	1 UNITE DE STOCKAGE RAID	4 901,21	4 901,21	-	01/12/2007	5		Réforme
UCBL/14568	1 SERVEUR PE 1950 QUAD CARE XEON E5320	2 715,40	2 715,40	-	01/12/2007	5		Réforme
UCBL/14572	100 ECRANS LCD 17P	18 657,60	18 657,60	-	01/12/2007	5		Réforme
UCBL/14573	12 ECRANS LCD 19P	2 425,49	2 425,49	-	01/12/2007	5		Réforme
UCBL/14576	1 ECRAN COULEUR LCD 19P	202,12	202,12	-	01/10/2007	5		Réforme
UCBL/14577	2 ECRANS TFT 22P	560,64	560,64	-	01/10/2007	5		Réforme
UCBL/1458	ORDINATEUR SONY REF2391578 VGN-P31ZK/R	1 001,05	1 001,05	-	26/11/2009	5	A1754-146-A-001	Réforme
UCBL/14582	1 PORTABLE DELL	1 160,12	1 160,12	-	01/08/2007	5		Réforme
UCBL/14583	CLIMATISEUR REVERSIBLE NAOKO	745,83	528,39	217,44	01/12/2007	10		Réforme
UCBL/14583	CLIMATISEUR REVERSIBLE NAOKO	745,83	528,39	217,44	01/12/2007	10		Réforme
UCBL/14584	1 ORDINATEUR PORTABLE	1 454,34	1 454,34	-	01/12/2007	5		Réforme
UCBL/1459	909 L1155002 DELL LATITUDE E5500 DR 160	1 372,00	1 372,00	-	03/12/2009	5	262 163 590 75	Réforme
UCBL/14593	VIDEO PROJECTEUR	1 279,72	1 279,72	-	01/01/2008	7		Réforme
UCBL/14596	PORTABLE D420	1 303,64	1 303,64	-	01/05/2007	5		Réforme
UCBL/14597	ORDINATEUR PORTABLE	1 423,24	1 423,24	-	01/05/2007	5		Réforme
UCBL/14604	TOUR DE MECANICIEN + DIVERSES PIÞCES	5 615,05	5 615,05	-	01/10/2007	7		Réforme
UCBL/14606	25 ECRANS ORDINATEUR 19 POUCES FUJITSU SIMENS SCEN	5 053,10	5 053,10	-	01/11/2007	5		Réforme
UCBL/14607	15 NOEUDS DE CALCULS IBMX3550 MODÞLE 1	98 331,65	98 331,65	-	01/11/2007	7		Réforme
UCBL/14608	SERVEUR IBMX3550 MODELE 1	5 310,24	5 310,24	-	01/11/2007	5		Réforme
UCBL/14609	SWITCH FC SYSTEM MANAGEMENT IBM	31 019,81	31 019,81	-	01/12/2007	7		Réforme
UCBL/14610	VOIE DE CHARGE POUR NEXUS MODELE 2692-011	2 155,18	2 155,18	-	01/11/2007	7		Réforme
UCBL/14611	ECHAFAUDAGE TELESCOPIQUE ALU	2 115,13	2 115,13	-	01/12/2007	7		Réforme
UCBL/14612	STATION DE TRAVAIL INTEL CONFIGURATION PASSWOR	1 080,26	1 080,26	-	01/12/2007	5		Réforme
UCBL/14612	STATION DE TRAVAIL INTEL CONFIGURATION PASSWOR	1 080,16	1 080,16	-	01/12/2007	5		Réforme
UCBL/14612	STATION DE TRAVAIL INTEL CONFIGURATION PASSWOR	1 080,16	1 080,16	-	01/12/2007	5		Réforme
UCBL/14612	STATION DE TRAVAIL INTEL CONFIGURATION PASSWOR	1 080,16	1 080,16	-	01/12/2007	5		Réforme
UCBL/14612	STATION DE TRAVAIL INTEL CONFIGURATION PASSWOR	1 080,16	1 080,16	-	01/12/2007	5		Réforme
UCBL/14612	STATION DE TRAVAIL INTEL CONFIGURATION PASSWOR	1 080,16	1 080,16	-	01/12/2007	5		Réforme
UCBL/14612	STATION DE TRAVAIL INTEL CONFIGURATION PASSWOR	1 080,16	1 080,16	-	01/12/2007	5		Réforme
UCBL/14612	STATION DE TRAVAIL INTEL CONFIGURATION PASSWOR	1 080,16	1 080,16	-	01/12/2007	5		Réforme
UCBL/14612	STATION DE TRAVAIL INTEL CONFIGURATION PASSWOR	1 080,16	1 080,16	-	01/12/2007	5		Réforme
UCBL/14612	STATION DE TRAVAIL INTEL CONFIGURATION PASSWOR	1 080,16	1 080,16	-	01/12/2007	5		Réforme
UCBL/14612	STATION DE TRAVAIL INTEL CONFIGURATION PASSWOR	1 080,16	1 080,16	-	01/12/2007	5		Réforme
UCBL/14612	STATION DE TRAVAIL INTEL CONFIGURATION PASSWOR	1 080,16	1 080,16	-	01/12/2007	5		Réforme
UCBL/14612	STATION DE TRAVAIL INTEL CONFIGURATION PASSWOR	1 080,16	1 080,16	-	01/12/2007	5		Réforme
UCBL/14612	STATION DE TRAVAIL INTEL CONFIGURATION PASSWOR	1 080,16	1 080,16	-	01/12/2007	5		Réforme
UCBL/14612	STATION DE TRAVAIL INTEL CONFIGURATION PASSWOR	1 080,16	1 080,16	-	01/12/2007	5		Réforme
UCBL/14612	STATION DE TRAVAIL INTEL CONFIGURATION PASSWOR	1 080,16	1 080,16	-	01/12/2007	5		Réforme
UCBL/14612	STATION DE TRAVAIL INTEL CONFIGURATION PASSWOR	1 080,16	1 080,16	-	01/12/2007	5		Réforme

Société / Numéro SIFAC	Désignation de l'immobilisation	Valeur acquis référence 31/07/2014	Cumul amortissement référence 31/07/2014	Valeur nette comptable référence 31/07/2014	Date d'acquisition	Durée d'amortissement	Numéro de série	Motif fourni
UCBL/14613	SERVEUR SUN FIRE X4500 X64	18 277,27	18 277,27	-	01/11/2007	5		Réforme
UCBL/14614	ORDINATEUR PORTABLE LATITUDE D430	1 434,00	1 434,00	-	01/12/2007	5		Réforme
UCBL/14616	ORDINATEUR PORTABLES M90 INTEL CORE 2 DUO PROCE	2 887,15	2 887,15	-	01/01/2008	5		Réforme
UCBL/14616	ORDINATEUR PORTABLES M90 INTEL CORE 2 DUO PROCE	2 887,14	2 887,14	-	01/01/2008	5		Réforme
UCBL/14617	DISPOSITIF MEDICAL EMG ELECTOMYOGRAPHIE	21 087,64	21 087,64	-	01/01/2008	7		Réforme
UCBL/14618	ECRAN ORDINATEUR 30P SAMSUNG	1 379,59	1 379,59	-	01/01/2008	5		Réforme
UCBL/1462	EXTENSION RESEAU DSI - UCBL	23 420,57	23 420,57	-	31/12/2009	5		Réforme
UCBL/14621	ECRAN 30P SAMSUNG SYNCHMASTER 305T TFT	1 379,59	1 379,59	-	01/01/2008	5		Réforme
UCBL/14622	ORDINATEUR LATITUDE D830	1 423,24	1 423,24	-	01/02/2008	5		Réforme
UCBL/14623	REFRACTOMETRE D ABBE	2 966,68	2 966,68	-	01/02/2007	7		Réforme
UCBL/14624	POLARISCOPE AVEC LOADING FRAME	7 337,46	7 337,46	-	01/02/2007	7		Réforme
UCBL/14625	MIROIR TOURNANT	1 051,28	1 051,28	-	01/02/2007	7		Réforme
UCBL/14626	MACBOOK 13 POUCES INTEL CD2	1 529,90	1 529,90	-	01/02/2007	5		Réforme
UCBL/14627	MODULE	646,49	646,49	-	01/02/2007	7		Réforme
UCBL/14628	TC DIC MODULE CONDENSEUR LWD	3 129,96	3 129,96	-	01/02/2007	7		Réforme
UCBL/14629	UNITE CENTRALE ATHLON	1 821,22	1 821,22	-	01/03/2007	5		Réforme
UCBL/1463	CONFIG LOT7 ORDINATEUR APPLE MACINTOSH	1 221,03	1 221,03	-	21/10/2009	5	6I GA3FCA4988	Réforme
UCBL/14630	UNITE CENTRALE ATHLON 64 3 500	1 365,69	1 365,69	-	01/03/2007	5		Réforme
UCBL/14631	UNITE CENTRALE ATHLON 64 3 500	987,15	987,15	-	01/03/2007	5		Réforme
UCBL/14632	UNITE CENTRALE ATHLON	910,61	910,61	-	01/03/2007	5		Réforme
UCBL/14633	UNITE CENTRALE ATHLON 64 3 500	828,09	828,09	-	01/03/2007	5		Réforme
UCBL/14634	HOLOGRAPHIE NOTH PLUS FILTER	1 435,20	1 435,20	-	01/03/2007	7		Réforme
UCBL/14635	CAMERA COH4 4912 5010 AVEC BLOC ALIM	1 399,32	1 399,32	-	01/03/2007	7		Réforme
UCBL/14636	MODULE DIODE LASER	7 333,99	7 333,99	-	01/02/2007	7		Réforme
UCBL/14637	MODULE DIODE LASER	201,18	201,18	-	01/02/2007	7		Réforme
UCBL/14638	MODULE DIODE LASER	98,99	98,99	-	01/02/2007	7		Réforme
UCBL/14639	MODULE DIODE LASER	489,64	489,64	-	01/02/2007	7		Réforme
UCBL/14640	DELL D 620 ORDINATEUR	1 201,98	1 201,98	-	01/03/2007	5		Réforme
UCBL/14641	OBJECTIF XENON SCHNEIDER SKR STD	1 184,28	1 184,28	-	01/04/2007	7		Réforme
UCBL/14642	50020768	2 990,00	2 990,00	-	01/03/2007	7		Réforme
UCBL/14643	PC PORTABLE DELL D420	1 395,73	1 395,73	-	01/03/2007	5		Réforme
UCBL/14644	UNITE CENTRALE BI XEON 5150 DUAL CORE 4096MO	5 976,82	5 976,82	-	01/03/2007	5		Réforme
UCBL/14645	SCANNER AFM EXPLORER 8UM TRUEMETRI	4 917,95	4 917,95	-	01/04/2007	7		Réforme
UCBL/14646	COFFRET A MICROPROCESSEUR REGULATEUR DEBIT MASSIQU	11 788,67	11 788,67	-	01/03/2007	7		Réforme
UCBL/14647	ORDINATEUR IMAC 20 CORE 2	1 819,38	1 819,38	-	01/04/2007	5		Réforme
UCBL/14648	UNITE CENTRALE ATHLON 64 3500	1 075,66	1 075,66	-	01/04/2007	5		Réforme
UCBL/14649	ORDINATEUR ATHLON 64 3500	1 380,38	1 380,38	-	01/04/2007	5		Réforme
UCBL/1465	MAC BOOK PRO15 - LABORATOIRE GENETIQUE CANCER	3 759,76	3 759,76	-	30/11/2009	5	SW89430AW64C	Réforme
UCBL/14651	EMBASE PHOTOMULTIPLICATEUR	1 619,38	1 619,38	-	01/04/2007	7		Réforme
UCBL/14652	COMPTEUR DE PHOTONS SR 400	6 996,60	6 996,60	-	01/04/2007	7		Réforme
UCBL/14653	PC PORTABLE LATITUDE D820	1 387,36	1 387,36	-	01/05/2007	5		Réforme
UCBL/14654	UNITE CENTRALE	1 000,02	1 000,02	-	01/06/2007	5		Réforme
UCBL/14655	PC PORTABLE MAC BOOK CTO	2 106,67	2 106,67	-	01/06/2007	5		Réforme
UCBL/14656	UNITE CENTRALE ATHLON 64	835,26	835,26	-	01/05/2007	5		Réforme
UCBL/14657	CARTE PCI MULTIMETRE NUMERIQUE	1 516,28	1 516,28	-	01/06/2007	5		Réforme
UCBL/14658	ALIMENTATION FUG	4 698,30	4 698,30	-	01/05/2007	7		Réforme
UCBL/14659	ALIMENTAIRE FUG	4 245,60	4 245,60	-	01/05/2007	7		Réforme
UCBL/14660	ORDINATEUR ATHLON	834,78	834,78	-	01/06/2007	5		Réforme
UCBL/14661	MONOCHROMATEUR ANDOR	6 270,90	6 270,90	-	01/06/2007	7		Réforme
UCBL/14663	IMCUBATEUR REFRIGERE INOX 57	3 238,48	3 238,48	-	01/07/2007	7		Réforme
UCBL/14664	CENTRALE ACQUISITION	1 082,38	1 082,38	-	01/07/2007	5		Réforme

Société / Numéro SIFAC	Désignation de l'immobilisation	Valeur acquis référence 31/07/2014	Cumul amortissement référence 31/07/2014	Valeur nette comptable référence 31/07/2014	Date d'acquisition	Durée d'amortissement	Numéro de série	Motif fourni
UCBL/14665	HIGH POWER GLAN LASER PRISM	6 449,43	6 449,43	-	01/07/2007	7		Réforme
UCBL/14666	UNITE CENTRALE ATHLON 64 3500	835,26	835,26	-	01/07/2007	5		Réforme
UCBL/14667	TWINDAD V3R1 OMICRON	1 173,28	1 173,28	-	01/07/2007	7		Réforme
UCBL/14669	MODULE COMPTAGE DE PHOTONS	13 078,26	13 078,26	-	01/08/2007	7		Réforme
UCBL/1467	TOURNEVIS FRITZEMEIER + ACCESSOIRES	1 664,83	1 208,06	456,77	03/12/2009	7	3063	Réforme
UCBL/14670	ENS.DE MATÚRIEL MICRO-CONTROLLER	5 740,80	5 740,80	-	01/10/2007	7		Réforme
UCBL/14671	FILTRE .LPD01-532RU-25	873,08	873,08	-	01/10/2007	7		Réforme
UCBL/14672	CERAMIC SHEAR FORCE MODULES FOR TWINSNOM	7 176,00	7 176,00	-	01/10/2007	7		Réforme
UCBL/14673	ORDINATEUR IMAC 20 POUCES	1 451,13	1 451,13	-	01/11/2007	5		Réforme
UCBL/14675	MACBOOK PRO-INTEL 15	2 558,52	2 558,52	-	01/10/2007	5		Réforme
UCBL/14676	CONFIG.MACPRO INTEL BIQUAD	6 397,95	6 397,95	-	01/11/2007	5		Réforme
UCBL/14677	PC PORTABLE DELL LATITUTDE	1 170,88	1 170,88	-	01/11/2007	5		Réforme
UCBL/14679	UNITE CENTRALE PASSWORD INTEL	676,05	676,05	-	01/11/2007	5		Réforme
UCBL/14683	SERVEUR DE SAUVEGARDE DELL	3 350,47	3 350,47	-	01/12/2007	5		Réforme
UCBL/14684	ORDINATEUR DELL LATITUDE D631	1 939,91	1 939,91	-	01/12/2007	5		Réforme
UCBL/14685	SLMPLN20X OBJECTIVE	1 306,18	1 306,18	-	01/01/2008	7		Réforme
UCBL/14686	ECRAN PLAT TECHN. LCD 22POUCES 16/10 LG L226WTQ-SF	280,32	280,32	-	01/12/2007	5		Réforme
UCBL/14690	CENTRIFUGEUSE SIGMA 2-16P	3 338,62	3 338,62	-	01/11/2007	7		Réforme
UCBL/14691	PLATINE DE TRANSLATION MOTORISÚEXY+Z	9 725,87	9 725,87	-	01/11/2007	7		Réforme
UCBL/14692	COMPOSANT OPTIQUE POUR UN MONTAGE DE SPECTROSCOPIE	2 986,29	2 986,29	-	01/10/2007	7		Réforme
UCBL/14694	CAMERA USB2 VGA	1 217,41	1 217,41	-	01/12/2007	7		Réforme
UCBL/14695	POLARISEUR	2 533,13	2 533,13	-	01/12/2007	7		Réforme
UCBL/14696	OBJECTIF MPNL 100X	1 397,74	1 397,74	-	01/12/2007	7		Réforme
UCBL/147	ORDINATEUR M6400	1 813,14	1 813,14	-	30/07/2009	5	77463234	Réforme
UCBL/14700	ECRAN LCD	202,12	202,12	-	01/12/2007	5		Réforme
UCBL/14701	ECRAN TFT 22 ARGENTÚ	280,34	280,34	-	01/12/2007	5		Réforme
UCBL/14702	ETUVE MULTIPARAMETRE	1 995,50	1 995,50	-	01/01/2008	7		Réforme
UCBL/14703	CAMERA IEEE 1394B	4 199,99	4 199,99	-	01/01/2008	7		Réforme
UCBL/14704	ORDINATEUR PORT.D631 DELL	1 748,55	1 748,55	-	01/01/2008	5		Réforme
UCBL/14705	PC INTEL E 2140	845,63	845,63	-	01/12/2007	5		Réforme
UCBL/14706	OSCILLOSCOPE MISTE 1GH2	14 160,64	14 160,64	-	01/01/2008	7		Réforme
UCBL/14707	ECRAN LCD COULEUR	202,14	202,14	-	01/12/2007	5		Réforme
UCBL/14708	ORDINATEUR PORT. D830	2 155,19	2 155,19	-	01/12/2007	5		Réforme
UCBL/14709	ORDI. MODELE PRECISION 690	5 987,65	5 987,65	-	01/12/2007	5		Réforme
UCBL/14711	CENTRALE D ACQUISITION RAPIDE POUR CLE USB 2.0	1 082,38	1 082,38	-	01/12/2007	5		Réforme
UCBL/14712	TETE DE MICROSCOPE AFM 3D MFP	33 444,00	33 444,00	-	01/12/2007	7		Réforme
UCBL/14713	PLATINE DE ROTATION 8 SMC1-USBH	1 265,37	1 265,37	-	01/01/2008	7		Réforme
UCBL/14716	340120	692,98	692,98	-	01/04/2007	7		Réforme
UCBL/1472	PENTIUM MMX 200 BUS ISA PCI EXTENSION GARANTIE 3AN	1 529,83	1 529,83	-	01/02/1998	5		Réforme
UCBL/14724	ME36S => MICROBALANCE	10 875,83	10 875,83	-	01/11/2007	7		Réforme
UCBL/14730	LT 2060	14 102,59	14 102,59	-	01/01/2008	7		Réforme
UCBL/14731	41001012	17 124,33	17 124,33	-	01/01/2008	7		Réforme
UCBL/14735	SERVEUR LAME	32 974,94	32 974,94	-	01/01/2008	5		Réforme
UCBL/14737	SCIE CRANIENNE	1 794,00	1 794,00	-	01/02/2007	7		Réforme
UCBL/14738	3ECRANS PHILIPS 170BC6CS 17 POUCE	1 571,47	1 571,47	-	01/02/2007	5		Réforme
UCBL/14739	ARCHOS GEMINI 402	1 849,02	1 849,02	-	01/03/2007	5		Réforme
UCBL/1474	2 PENTIUM MMX 200 MHZ - 2 CARTES ETHERNET	2 295,65	2 295,65	-	01/02/1998	5		Réforme
UCBL/14740	TABLETTE PC ENSEIGNANT	1 663,01	1 663,01	-	01/03/2007	5		Réforme
UCBL/14740	TABLETTE PC ENSEIGNANT	1 663,00	1 663,00	-	01/03/2007	5		Réforme
UCBL/14740	TABLETTE PC ENSEIGNANT	1 663,00	1 663,00	-	01/03/2007	5		Réforme
UCBL/14742	ORDI.DIM.9200 CORE 2 DUO E6300 1.86 GHZ	1 671,41	1 671,41	-	01/02/2007	5		Réforme

Société / Numéro SIFAC	Désignation de l'immobilisation	Valeur acquis référence 31/07/2014	Cumul amortissement référence 31/07/2014	Valeur nette comptable référence 31/07/2014	Date d'acquisition	Durée d'amortissement	Numéro de série	Motif fourni
UCBL/14742	ORDI.DIM.9200 CORE 2 DUO E6300 1.86 GHZ	1 671,41	1 671,41	-	01/02/2007	5		Réforme
UCBL/14742	ORDI.DIM.9200 CORE 2 DUO E6300 1.86 GHZ	1 671,41	1 671,41	-	01/02/2007	5		Réforme
UCBL/14742	ORDI.DIM.9200 CORE 2 DUO E6300 1.86 GHZ	1 671,41	1 671,41	-	01/02/2007	5		Réforme
UCBL/14744	PORTABLE DELL LATITUDE D 420	1 465,20	1 465,20	-	01/04/2007	5		Réforme
UCBL/14745	PORTABLE DELL LATITUDE D420	1 358,66	1 358,66	-	01/04/2007	5		Réforme
UCBL/14746	UC NEC POWERMATE VL360	548,96	548,96	-	01/04/2007	5		Réforme
UCBL/14746	UC NEC POWERMATE VL360	548,96	548,96	-	01/04/2007	5		Réforme
UCBL/14746	UC NEC POWERMATE VL360	548,96	548,96	-	01/04/2007	5		Réforme
UCBL/14746	UC NEC POWERMATE VL360	548,96	548,96	-	01/04/2007	5		Réforme
UCBL/14746	UC NEC POWERMATE VL360	548,96	548,96	-	01/04/2007	5		Réforme
UCBL/14747	PORTABLE DELL	1 457,92	1 457,92	-	01/05/2007	5		Réforme
UCBL/1475	ECRAN 20 POUCES	1 062,11	1 062,11	-	01/02/1998	5		Réforme
UCBL/14750	9 ECRANS 17P LCD MM BEIGE	1 826,00	1 826,00	-	01/05/2007	5		Réforme
UCBL/14751	POWERMATE NEC VL360 CHASSIS NEC MICRO TOWER BLA	874,23	874,23	-	01/06/2007	5		Réforme
UCBL/14751	POWERMATE NEC VL360 CHASSIS NEC MICRO TOWER BLA	874,28	874,28	-	01/06/2007	5		Réforme
UCBL/14751	POWERMATE NEC VL360 CHASSIS NEC MICRO TOWER BLA	874,28	874,28	-	01/06/2007	5		Réforme
UCBL/14751	POWERMATE NEC VL360 CHASSIS NEC MICRO TOWER BLA	874,28	874,28	-	01/06/2007	5		Réforme
UCBL/14751	POWERMATE NEC VL360 CHASSIS NEC MICRO TOWER BLA	874,28	874,28	-	01/06/2007	5		Réforme
UCBL/14751	POWERMATE NEC VL360 CHASSIS NEC MICRO TOWER BLA	874,28	874,28	-	01/06/2007	5		Réforme
UCBL/14751	POWERMATE NEC VL360 CHASSIS NEC MICRO TOWER BLA	874,28	874,28	-	01/06/2007	5		Réforme
UCBL/14751	POWERMATE NEC VL360 CHASSIS NEC MICRO TOWER BLA	874,28	874,28	-	01/06/2007	5		Réforme
UCBL/14751	POWERMATE NEC VL360 CHASSIS NEC MICRO TOWER BLA	874,28	874,28	-	01/06/2007	5		Réforme
UCBL/14751	POWERMATE NEC VL360 CHASSIS NEC MICRO TOWER BLA	874,28	874,28	-	01/06/2007	5		Réforme
UCBL/14751	POWERMATE NEC VL360 CHASSIS NEC MICRO TOWER BLA	874,28	874,28	-	01/06/2007	5		Réforme
UCBL/14751	POWERMATE NEC VL360 CHASSIS NEC MICRO TOWER BLA	874,28	874,28	-	01/06/2007	5		Réforme
UCBL/14752	MSA 1000	5 550,98	5 550,98	-	01/05/2007	5		Réforme
UCBL/14753	MSA 1000	7 818,65	7 818,65	-	01/05/2007	5		Réforme
UCBL/14754	TRAITEMENT DES EAUX USÚES ET RECYCLAGE DES BOUES	24 196,08	24 196,08	-	01/07/2007	7		Réforme
UCBL/14766	PORTABLE LATITUDE D430	1 315,60	1 315,60	-	01/09/2007	5		Réforme
UCBL/14772	4 ECRANS LCD COULEUR 19P	808,50	808,50	-	01/11/2007	5		Réforme
UCBL/14773	MICRO-ORDINATEUR PORTABLE PRECISION M90 INTEL CORE	1 423,24	1 423,24	-	01/11/2007	5		Réforme
UCBL/14774	RAID	1 471,08	1 471,08	-	01/11/2007	5		Réforme
UCBL/14777	MICRO ORDINATEUR	502,32	502,32	-	01/11/2007	5		Réforme
UCBL/14777	MICRO ORDINATEUR	502,32	502,32	-	01/11/2007	5		Réforme
UCBL/1478	ORDINATEUR PENTIUM 166 MMX	966,51	966,51	-	01/02/1998	5		Réforme
UCBL/1479	MICRO-ORDINATEUR COMPAQ DESKPRO 2000-6266 X - INST	3 345,73	3 345,73	-	01/03/1998	5		Réforme
UCBL/14791	ORDINATEUR PORTABLE	1 367,84	1 367,84	-	01/10/2007	5		Réforme
UCBL/14792	INTEL PENTIUM DUAL CORE E2160	2 052,99	2 052,99	-	01/12/2007	5		Réforme
UCBL/14793	PORTABLE DELL LATITUDE D430	1 231,88	1 231,88	-	01/12/2007	5		Réforme
UCBL/14794	PC PORTABLE LATITUDE D430	1 310,82	1 310,82	-	01/12/2007	5		Réforme
UCBL/14795	PC PORTABLE DELL LATITUDE D430	1 207,96	1 207,96	-	01/11/2007	5		Réforme
UCBL/14798	V1700COREZ DUO T5470	1 115,49	1 115,49	-	01/12/2007	5		Réforme
UCBL/14799	SPECTROMÞTRE SPD-20A 228 45003 28	6 209,63	6 209,63	-	01/12/2007	7		Réforme
UCBL/14800	AUTO LAVEUSE	1 800,00	1 800,00	-	01/12/2007	7		Réforme
UCBL/14802	UC SPECIFIQUE CREATION CAISSE	1 985,96	1 985,96	-	01/12/2007	5		Réforme
UCBL/14805	AUTOMATIC DIGITAL POLARIMETER MODEL 412	3 718,93	3 718,93	-	01/12/2007	7		Réforme
UCBL/14806	ECRAN LCD	3 031,86	3 031,86	-	01/12/2007	5		Réforme
UCBL/14809	SMARTSPEC PLUS W50 TRUVIEW CU	4 999,42	4 999,42	-	01/01/2008	7		Réforme
UCBL/14810	POSTE DE MESURE DE SURFACE SPÚCIFIQUE	20 414,52	20 414,52	-	01/12/2007	7		Réforme
UCBL/14811	NOYAU SUMIDIA WD960E	3 513,56	3 513,56	-	01/01/2008	7		Réforme
UCBL/14812	CHAMBRE FROIDE POSITIVE 10 M3	10 402,81	10 402,81	-	01/12/2007	7		Réforme

Société / Numéro SIFAC	Désignation de l'immobilisation	Valeur acquis référence 31/07/2014	Cumul amortissement référence 31/07/2014	Valeur nette comptable référence 31/07/2014	Date d'acquisition	Durée d'amortissement	Numéro de série	Motif fourni
UCBL/14813	1 PC PORTABLE DELL LATITUDE D 430	1 207,96	1 207,96	-	01/01/2008	5		Réforme
UCBL/14814	UC INTEL E2140	1 236,25	1 236,25	-	01/01/2008	5		Réforme
UCBL/14814	UC INTEL E2140	1 236,24	1 236,24	-	01/01/2008	5		Réforme
UCBL/14815	1 SERVEUR NAS THECUS 5200 PRO	1 792,90	1 792,90	-	01/01/2008	5		Réforme
UCBL/14816	1 PC PORTABLE LATITUDE D 430	1 315,60	1 315,60	-	01/10/2007	5		Réforme
UCBL/1482	PC AT PENTIUM 233 BUS ISA/PCI + MONITEUR COULEUR 1	2 162,12	2 162,12	-	01/08/1998	5		Réforme
UCBL/14822	DIAMANTS	4 655,26	4 655,26	-	01/01/2008	7		Réforme
UCBL/14824	ORDINATEUR PORTABLE DELL D 430	1 233,08	1 233,08	-	01/01/2008	5		Réforme
UCBL/14825	HP BUSINESS INKJET 2800	1 048,89	1 048,89	-	01/12/2007	5		Réforme
UCBL/14828	DEFIBRILATEUR SEMI AUTOMATIQUE	3 988,50	3 988,50	-	01/03/2007	7		Réforme
UCBL/14829	COFFRET DE 9 SOURCES GAMMA	3 440,89	3 440,89	-	01/02/2007	7		Réforme
UCBL/14830	PORTABLE LATITUDE D520	1 209,16	1 209,16	-	01/02/2007	5		Réforme
UCBL/14831	BANC DE TEST CATALYSE TRIPHASIQUE	1 798,79	1 798,79	-	01/03/2007	7		Réforme
UCBL/14831	BANC DE TEST CATALYSE TRIPHASIQUE	1 798,78	1 798,78	-	01/03/2007	7		Réforme
UCBL/14832	POMPE A VIDE A PALETETES	1 242,85	1 242,85	-	01/03/2007	7		Réforme
UCBL/14833	ORDINATEUR LATITUDE	1 121,85	1 121,85	-	01/03/2007	5		Réforme
UCBL/14835	PORTABLE D420 INTEL CORE DUO	1 504,57	1 504,57	-	01/04/2007	5		Réforme
UCBL/14837	SPECTROPHOTOMETRE 6320D JENWAY	1 821,33	1 821,33	-	01/05/2007	7		Réforme
UCBL/14839	COFFRET DE 6 SOURCES EMETTEUR TYPE EBSA30	3 608,33	3 608,33	-	01/06/2007	7		Réforme
UCBL/14841	MESUREUR D'ÚQUILIBRAGE	2 449,42	2 449,42	-	01/04/2007	7		Réforme
UCBL/14842	INTEL PENTIUM IV	4 622,76	4 622,76	-	01/03/2007	5		Réforme
UCBL/14843	SYSTÞME DE REFROIDISSEMENT	7 209,49	7 209,49	-	01/05/2007	7		Réforme
UCBL/14844	SERVEUR NEC TM600	1 273,90	1 273,90	-	01/03/2007	5		Réforme
UCBL/14848	DIVERS FOURNITURES ÚLECTRIQUES	8 169,94	8 169,94	-	01/06/2007	7		Réforme
UCBL/14854	SWITCH ALCATEL 6224 POE (5)	15 954,64	15 954,64	-	01/08/2007	5		Réforme
UCBL/14855	DETECTEUR DE GAZ COV	2 009,28	2 009,28	-	01/07/2007	7		Réforme
UCBL/14856	ORDINATEURS PORTABLES INSPIRON 1501	26 790,40	26 790,40	-	01/08/2007	5		Réforme
UCBL/14857	ORDINATEURS PORTABLES D830 INTEL CORE	6 644,98	6 644,98	-	01/08/2007	5		Réforme
UCBL/14866	SERVEUR AVEC DISQUE SATA	3 791,32	3 791,32	-	01/09/2007	5		Réforme
UCBL/14879	ECRAN PLAT	2 591,92	2 591,92	-	01/10/2007	5		Réforme
UCBL/14882	DETECTEURS DE GAZ	2 571,40	2 571,40	-	01/08/2007	7		Réforme
UCBL/14885	LECTEUR MONECARTE POUR PC	10 090,35	10 090,35	-	01/09/2007	5		Réforme
UCBL/14890	IMPRIMANTE + APPAREIL PHOTO	811,23	811,23	-	01/10/2007	5		Réforme
UCBL/14896	SONOMETRE	2 646,00	2 646,00	-	01/05/2007	7		Réforme
UCBL/14900	SERVEUR LAMES	4 640,08	4 640,08	-	01/10/2007	5		Réforme
UCBL/14900	SERVEUR LAMES	4 640,06	4 640,06	-	01/10/2007	5		Réforme
UCBL/14900	SERVEUR LAMES	4 640,06	4 640,06	-	01/10/2007	5		Réforme
UCBL/14900	SERVEUR LAMES	4 640,06	4 640,06	-	01/10/2007	5		Réforme
UCBL/14900	SERVEUR LAMES	4 640,06	4 640,06	-	01/10/2007	5		Réforme
UCBL/14900	SERVEUR LAMES	4 640,06	4 640,06	-	01/10/2007	5		Réforme
UCBL/14900	SERVEUR LAMES	4 640,06	4 640,06	-	01/10/2007	5		Réforme
UCBL/14902	RADIAMETRE ET BABYLINE	6 591,16	6 591,16	-	01/11/2007	7		Réforme
UCBL/14907	27 BORNES WIFI AP70	29 482,60	29 482,60	-	01/12/2007	5		Réforme
UCBL/14912	1 PORTABLE LATITUDE D430	1 578,72	1 578,72	-	01/12/2007	5		Réforme
UCBL/14913	SERVEUR HP PROLIANT	2 166,55	2 166,55	-	01/10/2007	5		Réforme
UCBL/14915	ECRAN LCD	3 129,24	3 129,24	-	01/12/2007	5		Réforme
UCBL/14920	DISJONCTEUR	1 070,00	1 070,00	-	01/01/2008	7		Réforme
UCBL/14922	ECRANS LCD (17)	3 171,79	3 171,79	-	01/01/2008	5		Réforme
UCBL/14923	17 ECRANS LCD	3 171,79	3 171,79	-	01/01/2008	5		Réforme
UCBL/14930	8 DISQUES DURS	3 529,32	3 529,32	-	01/01/2008	5		Réforme
UCBL/14933	REYCAM CA 1881	13 096,20	12 942,40	153,80	01/02/2008	7		Réforme

Société / Numéro SIFAC	Désignation de l'immobilisation	Valeur acquis référence 31/07/2014	Cumul amortissement référence 31/07/2014	Valeur nette comptable référence 31/07/2014	Date d'acquisition	Durée d'amortissement	Numéro de série	Motif fourni
UCBL/14935	D830 INTEL CORE ORDINATEUR PORTABLE	1 077,60	1 077,60	-	01/02/2008	5		Réforme
UCBL/14937	IMPRIMANTE HP LASERJET 4250 DTN	1 898,05	1 898,05	-	01/02/2008	5		Réforme
UCBL/14943	REMORQUE 874 ERKA MONTEE	1 112,19	1 112,19	-	01/03/2008	6		Réforme
UCBL/14947	ORDINATEUR PORTABLE MAC	2 662,97	2 662,97	-	01/04/2008	5		Réforme
UCBL/14948	ECRAN PLAT LCD 17	4 664,40	4 664,40	-	01/04/2008	5		Réforme
UCBL/14961	IMPRIMANTE EVOLIS	2 458,71	2 458,71	-	01/06/2008	5		Réforme
UCBL/14964	PORTABLE M6300	1 052,36	1 052,36	-	01/02/2008	5		Réforme
UCBL/14968	ORDINATEUR PORTABLE D 430	1 088,36	1 088,36	-	01/08/2008	5		Réforme
UCBL/14969	ECRAN LCD	3 466,87	3 466,87	-	01/08/2008	5		Réforme
UCBL/14975	IMPRIMANTE HP LASERJET 4250N	1 876,67	1 876,67	-	01/10/2008	5		Réforme
UCBL/14978	PORTABLE APPLE MACBOOK PRO	2 729,24	2 729,24	-	01/10/2008	5		Réforme
UCBL/14989	ECRAN LCD	2 982,15	2 982,15	-	01/11/2008	5		Réforme
UCBL/14992	PORTABLE M6300	1 573,94	1 573,94	-	01/11/2008	5		Réforme
UCBL/14997	SERVEUR PE2900 III	5 332,96	5 332,96	-	01/11/2008	5		Réforme
UCBL/14998	PE R300 SERVEUR	2 179,83	2 179,83	-	01/11/2008	5		Réforme
UCBL/150	CONFIGURATION DE BUREAUTIQUE	1 723,27	1 723,27	-	12/06/2009	5	SVM920YJ80TM	Réforme
UCBL/15001	PORTABLE PC LATITUDE D430	1 125,44	1 125,44	-	01/10/2008	5		Réforme
UCBL/15024	SYSTEME OPTIQUE	4 641,44	4 034,50	606,94	01/12/2008	7		Réforme
UCBL/15038	DETECTEUR ROTAMASS	2 829,29	2 451,97	377,32	04/12/2008	7		Réforme
UCBL/15045	DEBOUCHEUR HP ELECTRIQUE	5 462,01	5 335,79	126,22	01/03/2008	7		Réforme
UCBL/15051	ASCENSEUR DIDACTIQUE A 4 NIVEAUX	3 673,33	3 543,87	129,46	01/04/2008	7		Réforme
UCBL/15058	STATIONS DISTRIBUTION, CONTROLE, USINAGE ET TRI	18 943,13	18 052,80	890,33	01/05/2008	7		Réforme
UCBL/15059	M.D. AITOMATISME SPECIFIQUE	4 879,68	4 650,34	229,34	01/05/2008	7		Réforme
UCBL/1506	ESSOREUSE MONOPHASE DE MARQUE DITO SAMA MODELE EL	1 678,74	1 678,74	-	01/02/1998	7		Réforme
UCBL/15060	M.D.AUTOMATISME SPECIFIQUE	10 189,32	9 710,42	478,90	01/05/2008	7		Réforme
UCBL/15066	IMPRIMANTE EVOLIS A CARTE PEBBLE 4 SMART	2 458,71	2 458,71	-	01/07/2008	5		Réforme
UCBL/15067	CATALYST 3560	2 986,69	2 986,69	-	01/07/2008	5		Réforme
UCBL/15078	ROUTEURS 6500	54 878,27	54 878,27	-	01/09/2008	5		Réforme
UCBL/15080	MACHINE D ESSAIS UNIVERSELLE DE CAPACITE 250 KN	66 000,00	58 945,83	7 054,17	01/10/2008	7		Réforme
UCBL/15082	IMPRIMANTE LASERJET P4015N	1 233,08	1 233,08	-	01/10/2008	5		Réforme
UCBL/15090	MULTIWATT MH 600	3 024,68	2 701,38	323,30	01/10/2008	7		Réforme
UCBL/15097	AUTOLAVEUSE	2 332,20	2 054,73	277,47	01/11/2008	7		Réforme
UCBL/151	DELL LATITUDE E4300	1 316,80	1 316,80	-	01/09/2009	5	H83NF4J	Réforme
UCBL/15100	N	2 098,54	2 098,54	-	01/12/2008	5		Réforme
UCBL/15106	AUTOLAVEUSE	7 799,92	6 780,01	1 019,91	01/12/2008	7		Réforme
UCBL/15114	1 TAPIS ROULANT RUN MTR MEDICAL - REF : EE0710T	4 500,00	4 233,94	266,06	01/06/2008	7		Réforme
UCBL/15115	1 VIDEO-PROJECTEUR EPSON EMP TWD10	1 303,64	1 226,56	77,08	01/06/2008	7		Réforme
UCBL/15123	1 PROJECTEUR VIDEO MODELE EP728 OPTOMA	1 137,40	1 015,84	121,56	01/10/2008	7		Réforme
UCBL/15140	MONOBROSSE 140 T+TIMON COLOMBUS	1 079,14	950,70	128,44	01/11/2008	7		Réforme
UCBL/15144	ORDINATEUR PORTABLE LATITUDE D430	1 233,08	1 233,08	-	01/12/2008	5		Réforme
UCBL/15145	BRUMISATEUR CAB SPEED 2001	1 923,65	1 855,85	67,80	01/04/2008	7		Réforme
UCBL/15147	TAPIS ROULANT POUR SOURIS	17 953,16	16 891,63	1 061,53	01/06/2008	7		Réforme
UCBL/15148	ORDINATEUR LATITUDE D430 INTEL CORE 2 DUO U7700	1 149,36	1 149,36	-	01/06/2008	5		Réforme
UCBL/15151	ROBOT DE GRAVURE ET IMPRESSION 20 CD/DVD	2 363,30	2 363,30	-	01/08/2008	5		Réforme
UCBL/15152	PORTABLE LATITUDE XT	1 558,39	1 558,39	-	01/09/2008	5		Réforme
UCBL/15155	BANC CHAUFFANT KOFLER	2 084,93	1 862,09	222,84	01/10/2008	7		Réforme
UCBL/15164	PORTABLE MACBOOK	1 246,90	1 246,90	-	01/11/2008	5		Réforme
UCBL/15167	ORDINATEUR PRECISION M4400	1 595,02	1 595,02	-	01/11/2008	5		Réforme
UCBL/15171	305101 IMPRIMANTE	1 312,54	1 312,54	-	01/11/2008	5		Réforme
UCBL/15172	ORDINATEUR PORTABLE XPSM 1330	2 971,73	2 971,73	-	01/12/2008	5		Réforme
UCBL/15176	PC LATITUDE E4200	1 998,49	1 998,49	-	01/12/2008	5		Réforme

Société / Numéro SIFAC	Désignation de l'immobilisation	Valeur acquis référence 31/07/2014	Cumul amortissement référence 31/07/2014	Valeur nette comptable référence 31/07/2014	Date d'acquisition	Durée d'amortissement	Numéro de série	Motif fourni
UCBL/15186	PC LATITUDE E4300	1 982,13	1 982,13	-	01/12/2008	5		Réforme
UCBL/15187	PC MAC PORTABLE	3 999,24	3 999,24	-	01/12/2008	5		Réforme
UCBL/15189	PORTABLE LATITUDE E4300	1 928,00	1 928,00	-	01/12/2008	5		Réforme
UCBL/15194	10237-NTKIT	131,56	131,56	-	01/07/2008	5		Réforme
UCBL/15195	B11B188033	95,68	95,68	-	01/07/2008	5		Réforme
UCBL/15197	PC PORTABLE	1 471,08	1 471,08	-	01/07/2008	5		Réforme
UCBL/15198	PC BUREAUTIQUE	462,85	462,85	-	01/07/2008	5		Réforme
UCBL/15199	PC BUREAUTIQUE	925,70	925,70	-	01/07/2008	5		Réforme
UCBL/152	MATERIEL INFORMATIQUE LOT 7 POWER PC	1 698,49	1 698,49	-	01/01/2009	5	SW88442Z5IB5	Réforme
UCBL/15200	PC PORTABLE INTEL CORE DELL	1 344,30	1 344,30	-	01/08/2008	5		Réforme
UCBL/15201	RODINATEUR PC LATITUDE D430	2 046,81	2 046,81	-	01/10/2008	5		Réforme
UCBL/15202	PC PORTABLE LATITUDE D430	1 285,70	1 285,70	-	01/12/2008	5		Réforme
UCBL/15203	PC PORTABLE LATITUDE D430	1 101,52	1 101,52	-	01/12/2008	5		Réforme
UCBL/15208	ORDINATEUR PORTABLE D830 INTEL CORE 2 DUO	952,02	952,02	-	01/05/2008	5		Réforme
UCBL/15210	ORDINATEUR PORTABLE D830 INTEL CORE	1 024,97	1 024,97	-	01/04/2008	5		Réforme
UCBL/15212	ORDINATEUR PORTABLE DELL LATITUDE D430	1 052,48	1 052,48	-	01/06/2008	5		Réforme
UCBL/15215	ORDINATEUR PORTABLE D430 DELL	1 004,64	1 004,64	-	01/07/2008	5		Réforme
UCBL/15218	ORDINATEUR PORTABLE LAITUDE D430	1 416,06	1 416,06	-	01/10/2008	5		Réforme
UCBL/15225	UNITE CENTRALE CONFIGURATION PASSWORD GAMME PROFES	1 786,06	1 786,06	-	01/12/2008	5		Réforme
UCBL/15226	ORDINATEUR PORTABLE D830 INTEL CORE 2 DUO T7250	1 024,97	1 024,97	-	01/12/2008	5		Réforme
UCBL/15231	XPS M1330 CORE 2 DUO T7250 2.00GHZ.800.2M	2 089,73	2 089,73	-	01/04/2008	5		Réforme
UCBL/15237	MACBOOK PRO15' 2.4GHZ 2GO	2 814,34	2 814,34	-	01/05/2008	5		Réforme
UCBL/15238	POWERPAC HC 100-120/220-240V	1 235,71	1 162,65	73,06	01/06/2008	7		Réforme
UCBL/15239	PUMP NE1600E SYRINGUE PUMP EUROPEAN VERSION	1 051,33	1 001,90	49,43	01/05/2008	7		Réforme
UCBL/15243	AGITATEUR Ó ROULEAUX MARQUE STOVALL ROLAA2205	1 871,74	1 849,76	21,98	01/02/2008	7		Réforme
UCBL/15244	DELL 830	987,90	987,90	-	01/05/2008	5		Réforme
UCBL/15245	DELL 830	1 212,74	1 212,74	-	01/03/2008	5		Réforme
UCBL/15246	LICENCE SAS INSTITUTE	9 152,39	9 152,39	-	01/02/2008	5		Réforme
UCBL/15248	LATITUDE D430	1 278,52	1 278,52	-	01/07/2008	5		Réforme
UCBL/15249	ARSPPRE MRP DECENNALE INSTALLATION ET FORMATION	9 328,80	8 667,50	661,30	01/07/2008	7		Réforme
UCBL/1525	ACCESSOIRES POUR APPAREIL DE MESURE D'ACTIVITE D'E	3 197,99	3 197,99	-	01/04/1998	7		Réforme
UCBL/15250	STATION MERCATOR LC ANALYSE D'IMAGE	1 584,70	1 453,13	131,57	01/08/2008	7		Réforme
UCBL/15251	MULTITRON STANDARD RÚFRIGÚRÚ ORBITE	13 305,57	12 201,12	1 104,45	01/08/2008	7		Réforme
UCBL/15252	DELL D430	1 101,52	1 101,52	-	01/07/2008	5		Réforme
UCBL/15253	X4600	7 397,14	7 397,14	-	01/09/2008	5		Réforme
UCBL/15254	MAC PORTA	8 662,94	8 662,94	-	01/07/2008	5		Réforme
UCBL/15256	GENERATEUR ULTRASONS P5XS 230V EMB	2 886,68	2 543,15	343,53	01/11/2008	7		Réforme
UCBL/15257	AMPLIFICATEUR DIFFERENTIEL	1 289,29	1 120,69	168,60	01/12/2008	7		Réforme
UCBL/15258	PORTABLE M6300 T81002.1GHZ 3MB	1 143,38	1 143,38	-	01/11/2008	5		Réforme
UCBL/15259	MICRO PORTABLE M6300 T8300 2.4GHZ 3MB	1 472,28	1 472,28	-	01/11/2008	5		Réforme
UCBL/15260	MICRO LATITUDE D430 INTEL CORE 2 DUO U7700 1.33GHZ	1 280,92	1 280,92	-	01/11/2008	5		Réforme
UCBL/15261	LATITUDE D430 INTEL CORE 2 DUO U7700 1.33GHZ	1 398,12	1 398,12	-	01/11/2008	5		Réforme
UCBL/15262	POMPE A SERINGUES ALADDIN2 - 220	1 088,37	946,08	142,29	01/12/2008	7		Réforme
UCBL/15262	VOLTMETRE-OHMMETRE MILLICELL-ERS AVEC ELECTRODES M	1 088,38	946,09	142,29	01/12/2008	7		Réforme
UCBL/15266	MACBOOK PRO 15'/2.4GHZ/2GO/SD	2 614,34	2 614,34	-	01/12/2008	5		Réforme
UCBL/15267	C233620 CENTRIFUGEUSE EBA 20	1 657,66	1 460,46	197,20	01/11/2008	7		Réforme
UCBL/15269	S0150010697	2 660,03	2 660,03	-	01/12/2008	5		Réforme
UCBL/1527	APPAREIL DE MESURE D'EAU FA-ST-1	4 796,99	4 796,99	-	01/05/1998	7		Réforme
UCBL/15270	276441 C8174A	1 048,89	1 048,89	-	01/11/2008	5		Réforme
UCBL/15271	ULTRACENTRIFUGEUSE OPTIMA TLX 120CE BECKMAN	10 166,00	8 836,79	1 329,21	01/12/2008	7		Réforme
UCBL/15272	LICENCE WNT+SAS ACADEMIC ANALYSIS SUITE SITE 70694	9 426,87	9 426,87	-	01/12/2008	5		Réforme

Société / Numéro SIFAC	Désignation de l'immobilisation	Valeur acquis référence 31/07/2014	Cumul amortissement référence 31/07/2014	Valeur nette comptable référence 31/07/2014	Date d'acquisition	Durée d'amortissement	Numéro de série	Motif fourni
UCBL/15275	MAC BOOK 13'' ALU 2.4 GHZ C2D 2GO	1 754,89	1 754,89	-	01/12/2008	5		Réforme
UCBL/15277	XPS M1730	2 748,01	2 748,01	-	01/12/2008	5		Réforme
UCBL/15278	LATITUDE D430	1 160,12	1 160,12	-	01/12/2008	5		Réforme
UCBL/15279	LATITUDE D430	1 182,84	1 182,84	-	01/12/2008	5		Réforme
UCBL/15280	PSM CLASSE 2, MSC ADVANTAGE 1.2 1200MM	13 279,66	11 537,87	1 741,79	05/12/2008	7		Réforme
UCBL/15281	PRESSE HYDRAULIQUE KBR PELLET KIT	4 527,15	3 935,26	591,89	01/12/2008	7		Réforme
UCBL/15286	ECRAN LCD 21' MÚDICAL	1 285,34	1 285,34	-	01/04/2008	5		Réforme
UCBL/15288	ECRAN RELECTURE MÚDICALE	1 088,36	1 088,36	-	01/04/2008	5		Réforme
UCBL/15289	ORDIANTEUR PORTABLE M1330	1 236,40	1 236,40	-	01/05/2008	5		Réforme
UCBL/1529	CHLOREMETRE	2 910,18	2 910,18	-	01/05/1998	7		Réforme
UCBL/15291	ORDIN.PORTABLE XPS M1330	1 123,91	1 123,91	-	01/07/2008	5		Réforme
UCBL/15295	ORDIN. PORTABLE APPLE MAC	2 740,96	2 740,96	-	01/10/2008	5		Réforme
UCBL/15296	PORTABLE DELL LATITUDE D430	1 334,74	1 334,74	-	01/10/2008	5		Réforme
UCBL/15298	PORTABLE MACINTOSH	1 845,00	1 845,00	-	01/10/2008	5		Réforme
UCBL/15300	ORDINATEUR PORTABLE M6300	1 094,34	1 094,34	-	01/10/2008	5		Réforme
UCBL/15301	ORDINATEUR M6300	1 161,32	1 161,32	-	01/11/2008	5		Réforme
UCBL/15307	PORTABLE LATITUDE E5500	1 051,82	1 051,82	-	01/12/2008	5		Réforme
UCBL/15308	PORTABLE LATITUDE XT	1 606,23	1 606,23	-	01/11/2008	5		Réforme
UCBL/15309	IMPRIMANTES OKI	4 006,82	4 006,82	-	01/11/2008	5		Réforme
UCBL/1531	STATION D'ESSAI FOUR INFRAROUGE GAZ	9 733,03	9 733,03	-	01/05/1998	7		Réforme
UCBL/15311	ORDINATEUR PORTABLE D830	1 016,60	1 016,60	-	01/03/2008	5		Réforme
UCBL/15313	ORDINATEUR PORTABLE MACINTOSH	5 282,16	5 282,16	-	01/05/2008	5		Réforme
UCBL/15314	2 ORDINATEURS PORTABLES	2 038,13	2 038,13	-	01/05/2008	5		Réforme
UCBL/15315	ORDINATEUR PORTABLE MACINTOSH	3 036,07	3 036,07	-	01/05/2008	5		Réforme
UCBL/15316	DERMLITE FOTO	2 091,00	2 017,31	73,69	01/04/2008	7		Réforme
UCBL/15317	DERMALITE PHOTO	1 045,50	958,69	86,81	01/08/2008	7		Réforme
UCBL/15319	ORDINATEUR MACINTOSH	4 135,33	4 135,33	-	01/10/2008	5		Réforme
UCBL/15320	ORDINATEUR SONY WAIO	2 684,57	2 684,57	-	01/10/2008	5		Réforme
UCBL/15322	ORDINATEUR MACINTOSH	2 603,57	2 603,57	-	01/10/2008	5		Réforme
UCBL/15323	MANNEQUIN	40 160,70	35 382,00	4 778,70	01/11/2008	7		Réforme
UCBL/15324	ORDINATEUR PORTABLE	2 043,82	2 043,82	-	01/11/2008	5		Réforme
UCBL/15325	EQUIPEMENT VIDÚO	2 978,04	2 588,68	389,36	01/12/2008	7		Réforme
UCBL/15328	BASSIN ACCOUCHEMENT	3 789,35	3 293,89	495,46	01/12/2008	7		Réforme
UCBL/15330	ORDINATEUR PORTABLE	1 172,08	1 172,08	-	01/11/2008	5		Réforme
UCBL/15331	ORDINATEUR PORTABLE	1 560,78	1 560,78	-	01/12/2008	5		Réforme
UCBL/15332	ORDINATEUR	2 133,93	2 133,93	-	01/12/2008	5		Réforme
UCBL/15333	IMPRIMANTES	3 772,18	3 772,18	-	01/12/2008	5		Réforme
UCBL/15335	MANNEQUIN	8 359,00	7 266,05	1 092,95	01/12/2008	7		Réforme
UCBL/15338	ORDINATEUR	1 172,08	1 172,08	-	01/12/2008	5		Réforme
UCBL/1534	BOITIER DE COMMUTATION SB10	1 807,56	1 807,56	-	01/06/1998	7		Réforme
UCBL/15340	ORDINATEUR PORTABLE	1 076,40	1 076,40	-	08/12/2008	5		Réforme
UCBL/15341	ORDINATEUR PORTABLE	1 191,22	1 191,22	-	08/12/2008	5		Réforme
UCBL/15342	ORDINATEUR PORTABLE	1 160,12	1 160,12	-	12/12/2008	5		Réforme
UCBL/15345	FC725170 SOURCE DE LUMIERE	2 864,56	2 830,92	33,64	01/02/2008	7		Réforme
UCBL/15346	FC725169 MATERIEL MEDICAL	7 872,96	7 780,50	92,46	01/02/2008	7		Réforme
UCBL/15350	1401888772 ORDINATEUR PORTABLE XPS M1330	1 957,25	1 957,25	-	01/04/2008	5		Réforme
UCBL/15352	FC804531 BRONCHOSCOPE	1 082,81	1 031,92	50,89	01/05/2008	7		Réforme
UCBL/15353	55028289 MASTERSCOPE	23 605,45	22 209,71	1 395,74	01/06/2008	7		Réforme
UCBL/15360	20708 LICENCES	3 217,24	3 217,24	-	01/11/2008	5		Réforme
UCBL/15362	1402088961 LATITUDE D430	1 376,60	1 376,60	-	01/11/2008	5		Réforme
UCBL/15363	78385 POMPE DE PRELEVEMENT	5 980,01	5 198,11	781,90	01/12/2008	7		Réforme

Société / Numéro SIFAC	Désignation de l'immobilisation	Valeur acquis référence 31/07/2014	Cumul amortissement référence 31/07/2014	Valeur nette comptable référence 31/07/2014	Date d'acquisition	Durée d'amortissement	Numéro de série	Motif fourni
UCBL/15366	LALC028 03/2008 MATERIEL SCIENTIFIQUE MICROSCOPE	11 996,00	11 855,12	140,88	01/02/2008	7		Réforme
UCBL/15369	PC DELL LOT1 CONFIG N?3 PRECISION TM T3400	1 021,38	1 021,38	-	01/06/2008	5		Réforme
UCBL/15370	UNITE THERMIQUE	2 066,69	1 969,57	97,12	01/05/2008	7		Réforme
UCBL/15371	FILETS ELECTRODES GSN 64 SMALL ET MEDIUM	2 520,12	2 371,12	149,00	01/06/2008	7		Réforme
UCBL/15377	PORTABLE PRECISION M6300 INTEL CORE 2 DU	1 394,54	1 394,54	-	01/10/2008	5		Réforme
UCBL/15381	ENSENBLE LOGICIELS MATLAB COMPRENANT 5 LICENCES MA	1 079,39	1 079,39	-	01/12/2008	5		Réforme
UCBL/15382	ENSEMBLE DE LICENCES MATLAB	828,78	828,78	-	01/12/2008	5		Réforme
UCBL/15383	PC CONFIGURATION PASSWORD	1 063,47	1 063,47	-	01/11/2008	5		Réforme
UCBL/15385	SONIFICATEUR 450 DIGITALSONOTRODE 13MM	6 464,00	5 618,83	845,17	01/12/2008	7		Réforme
UCBL/15387	LEICA EM AC-20 AUTOMATE/ULTROSTAIN 1	665,57	586,41	79,16	01/11/2008	7		Réforme
UCBL/15388	GROUPE POMPAGE 33L/MIN 2MBAR LVS201TP	2 719,41	2 363,88	355,53	01/12/2008	7		Réforme
UCBL/15389	CMS 20S ZBRIS SYSTEME ANALYSE 3D TEMPS REEL	8 999,90	7 823,14	1 176,76	01/12/2008	7		Réforme
UCBL/15391	UNITE DE DEPLACEMENT LINEAIRE KLE	1 717,70	1 493,09	224,61	01/12/2008	7		Réforme
UCBL/15392	LICENCE NODELOCKED GENOMIC POUR 12 MOIS PARTEK	3 803,49	3 803,49	-	01/12/2008	5		Réforme
UCBL/15393	HUMAN GENOME PUCES LAFFYMETRIX	2 310,00	2 310,00	-	01/12/2008	5		Réforme
UCBL/15394	NETTOYEUR VAPEUR	1 032,05	933,85	98,20	01/09/2008	7		Réforme
UCBL/15396	PONT ROULANT	29 528,04	26 014,53	3 513,51	01/11/2008	7		Réforme
UCBL/15398	ORDI ET ÚCRAN	1 447,66	1 447,66	-	01/12/2008	5		Réforme
UCBL/15399	GERBEUR, GRUE HYDRAULIQUE ET 2 ÚTABLIS	6 457,78	5 613,38	844,40	01/12/2008	7		Réforme
UCBL/154	REACTEUR A OUVERTURE RAPIDE 100 ML	2 661,10	2 171,59	489,51	16/04/2009	7	F.FA066193	Réforme
UCBL/15400	ORDINATEUR JARNO	2 202,88	2 202,88	-	01/12/2008	5		Réforme
UCBL/15403	MATÚRIEL SCIENTIFIQUE	2 540,53	2 198,25	342,28	08/12/2008	7		Réforme
UCBL/15406	REMORQUE	1 158,64	1 005,32	153,32	01/12/2008	7		Réforme
UCBL/15409	MATÚRIEL SCIENTIFIQUE	6 269,00	5 375,53	893,47	31/12/2008	7		Réforme
UCBL/1541	USF PURELAB PLUS PL5121	4 362,48	4 362,48	-	01/11/1998	7		Réforme
UCBL/15410	ORDINATEUR PORTABLE LATITUDE D531 AMD	778,60	778,60	-	01/02/2008	5		Réforme
UCBL/15411	IMPRIMANTE HP COLOR LJ CP3505N	861,12	595,52	265,60	01/02/2008	10		Réforme
UCBL/15412	ECRAN LCD COULEUR 19P	1 616,99	1 616,99	-	01/02/2008	5		Réforme
UCBL/15413	UNITE CENTRALE INTEL E2140	4 672,25	4 672,25	-	01/02/2008	5		Réforme
UCBL/15414	UNITE CENTRALE INTEL E2140	4 672,25	4 672,25	-	01/02/2008	5		Réforme
UCBL/15420	PORTABLE D830 INTEL CORE 2 DUO T7250	1 131,42	1 131,42	-	01/06/2008	5		Réforme
UCBL/15428	18 ECRANS L200 20P	3 961,15	3 961,15	-	01/11/2008	5		Réforme
UCBL/15429	SERVEUR NF500 QUAD CORE XEON E5410	3 095,87	3 095,87	-	01/11/2008	5		Réforme
UCBL/15430	SERVEUR PER900 2XQUAD CORE XEON E7330	10 539,50	10 539,50	-	01/11/2008	5		Réforme
UCBL/15432	IMPRIMANTE HP COLOR CP 3505 N	1 596,66	1 596,66	-	01/11/2008	5		Réforme
UCBL/15433	SERVEUR PE 1900 QUAD CORE XEON E5335 2.0 GHZ	2 569,37	2 569,37	-	01/11/2008	5		Réforme
UCBL/15436	ECRAN MITSUBISHI LCD AFFICHAGE DYNAMIQUE	8 217,72	4 999,94	3 217,78	01/12/2008	10		Réforme
UCBL/15437	UNITE CENTRALE INTEL E2140	989,60	989,60	-	01/02/2008	5		Réforme
UCBL/15437	UNITE CENTRALE INTEL E2140	989,61	989,61	-	01/02/2008	5		Réforme
UCBL/15437	UNITE CENTRALE INTEL E2140	989,61	989,61	-	01/02/2008	5		Réforme
UCBL/15438	VACUUBRAND GROUPE DE POMPAGE CHIMIQUE PC 3001 VARI	21 169,20	20 920,60	248,60	01/02/2008	7		Réforme
UCBL/15440	POMPE SECONDAIRE EDWARDS EV100	2 902,69	2 868,60	34,09	01/02/2008	7		Réforme
UCBL/15443	UNITÚ CENTRALE INTEL QUADCORE EXTREME QX6850	2 828,64	2 828,64	-	01/03/2008	5		Réforme
UCBL/15444	ORDINATEUR D830 INTEL CORE DUO T7250	1 144,57	1 144,57	-	01/02/2008	5		Réforme
UCBL/15445	POMPE ROOTS PRIMAIRE EDWARDS EH250	4 186,00	4 136,84	49,16	01/02/2008	7		Réforme
UCBL/15452	PORTABLE SONY VGN-BX61VN	4 210,52	4 210,52	-	01/04/2008	5		Réforme
UCBL/15453	BRAS DE MESURE FLEX 2518	35 500,00	34 248,82	1 251,18	01/04/2008	7		Réforme
UCBL/15454	ORDINATEUR PORTABLE TYPE MAC BOOK	2 213,61	2 213,61	-	01/02/2008	5		Réforme
UCBL/15457	PC D430 INTEL CORE 2 DUO U7500	1 385,38	1 385,38	-	01/04/2008	5		Réforme
UCBL/15459	CRYO ÚCHANGEUR Ó CIRCULATION HAAKE WKL26	4 145,18	4 096,50	48,68	01/02/2008	7		Réforme
UCBL/15460	SYSTÞME D'ACQUISITION MULTICANAUX PLEXON MAP64	71 725,89	69 197,96	2 527,93	01/04/2008	7		Réforme

Société / Numéro SIFAC	Désignation de l'immobilisation	Valeur acquis référence 31/07/2014	Cumul amortissement référence 31/07/2014	Valeur nette comptable référence 31/07/2014	Date d'acquisition	Durée d'amortissement	Numéro de série	Motif fourni
UCBL/15461	FRAIS EMBALLAGE+TRANSPORT MATÚRIEL	1 033,79	997,34	36,45	01/04/2008	7		Réforme
UCBL/15462	PC D830 INTEL CORE 2 DUO T7250	971,15	971,15	-	01/04/2008	5		Réforme
UCBL/15464	VANNE PAPILLON PNEUMATIQUE QSB63P	2 301,10	2 274,08	27,02	01/02/2008	7		Réforme
UCBL/15469	SERVEUR DE CALCUL SUN FIRE X4150 ATO MODEL	43 522,14	43 522,14	-	01/07/2008	5		Réforme
UCBL/1547	TOURETS DE PREPOLISSAGE STRUERS LABOPOL 1	2 758,39	2 758,39	-	01/01/1998	7		Réforme
UCBL/15477	PLAQUE EN ALUMINIUM USINÚE	1 291,68	1 184,44	107,24	01/08/2008	7		Réforme
UCBL/1548	GENERATEUR DE SOUDAGE DE GOUJONS BMS 8N CORNIERE D	2 116,13	2 116,13	-	01/06/1998	7		Réforme
UCBL/15482	PLATEFORME BERTEC	9 520,06	9 408,26	111,80	01/02/2008	7		Réforme
UCBL/15484	ORDINATEUR INTEL CORE 2 DUO	1 336,47	1 336,47	-	01/02/2008	5		Réforme
UCBL/15484	ORDINATEUR INTEL CORE 2 DUO	1 336,46	1 336,46	-	01/02/2008	5		Réforme
UCBL/15485	CAISSON DE FILTRATION ACIER+KIT DE RACCORDEMENT	1 089,56	1 025,14	64,42	01/06/2008	7		Réforme
UCBL/15486	ORDINATEUR PORTABLE LATITUDE XT	2 149,80	2 149,80	-	01/10/2008	5		Réforme
UCBL/15487	PORTABLE PC DELL M6300	1 825,45	1 825,45	-	01/10/2008	5		Réforme
UCBL/15488	DETECTEUR MCT	10 561,88	10 437,84	124,04	01/02/2008	7		Réforme
UCBL/15490	DEBITMETRES+REGULATEUR+TRANSMETTEUR+CABLE	4 600,38	4 546,35	54,03	01/02/2008	7		Réforme
UCBL/15492	TRANSITIONS ET GUIDES D'ONDES MICRO-ONDES	4 306,80	4 256,22	50,58	01/02/2008	7		Réforme
UCBL/15493	TRANSMETTEUR DE PRESSION KELLER	1 018,00	1 006,04	11,96	01/02/2008	7		Réforme
UCBL/15494	CELLULE DE POCKEL	16 576,56	16 381,89	194,67	01/02/2008	7		Réforme
UCBL/15495	PORTABLE DELL D430	1 118,26	1 118,26	-	01/03/2008	5		Réforme
UCBL/15496	LOGICIEL CPO3D PROGRAMS VERSION 6.10	1 125,00	1 125,00	-	01/02/2008	5		Réforme
UCBL/15497	AUTOCLAVE ROR 200ML EN INOX 316L+ACCESSOIRES	13 292,34	12 985,15	307,19	01/03/2008	7		Réforme
UCBL/155	IMAC 24" CORE 2 DUO SELON DEVIS	1 259,10	1 259,10	-	19/06/2009	5	SW89124K30TG	Réforme
UCBL/15502	GENERATEUR MODÞLE 6202	16 155,00	15 965,28	189,72	01/02/2008	7		Réforme
UCBL/15504	DÚBITMÞTRE Ó FLOTTEUR BROOKS	962,00	962,00	-	01/02/2008	5		Réforme
UCBL/15506	BIO RAD GEL DOC XR	9 556,04	9 219,25	336,79	01/04/2008	7		Réforme
UCBL/15509	UNITÚ CENTRALE INTEL E4500+ACCESSOIRES	1 544,94	1 544,94	-	01/05/2008	5		Réforme
UCBL/15510	PILOTAGE DE RÚGULATION DE TEMPÚRATURE D'UN RÚACTEU	15 020,00	13 955,29	1 064,71	01/07/2008	7		Réforme
UCBL/15511	SPECTROSCOPY AMPLIFIER 570	6 454,75	6 378,95	75,80	01/02/2008	7		Réforme
UCBL/15512	CENTRIFUGEUSE EBA 21	2 338,16	2 059,89	278,27	01/11/2008	7		Réforme
UCBL/15514	CROIX SPHÚRIQUE Ó 6 BRANCHES DN 160CF	8 725,50	8 623,02	102,48	01/02/2008	7		Réforme
UCBL/15516	UNITÚ CENTRALE INTEL E2140	922,24	922,24	-	01/03/2008	5		Réforme
UCBL/15517	APPAREIL DE PELAGE(PEEL DRUM TESTER)	2 282,31	2 229,56	52,75	01/03/2008	7		Réforme
UCBL/15518	ORDINATEUR APPLE MACINTOSH	1 383,83	1 383,83	-	01/06/2008	5		Réforme
UCBL/15520	SOURCE MICRO-ONDE ELVA VCOM 10V	29 434,76	29 089,09	345,67	01/02/2008	7		Réforme
UCBL/15521	SONDE PASSIVE 100:1 4KV POUR OSCILLOSCOPE	308,57	297,70	10,87	01/04/2008	7		Réforme
UCBL/15522	LATITUDE D830 INTEL CORE DUO T7250	1 130,82	1 130,82	-	01/04/2008	5		Réforme
UCBL/15522	LATITUDE D830 INTEL CORE DUO T7250	1 130,82	1 130,82	-	01/04/2008	5		Réforme
UCBL/15523	COMPLÚMENT SOURCE MICRO-ONDE ELVA VCOM 10	3 887,00	3 841,36	45,64	01/02/2008	7		Réforme
UCBL/15525	1 ORDINATEUR D830 INTEL CORE 2 DUO T7700	1 847,82	1 847,82	-	01/02/2008	5		Réforme
UCBL/15526	REGULATEUR DE DEBIT MASSIQUE BROOKS	2 076,26	1 878,74	197,52	01/09/2008	7		Réforme
UCBL/15528	POMPE KNF N035AN.9.18 IP44 230V 50HZ	1 239,65	1 121,72	117,93	01/09/2008	7		Réforme
UCBL/15529	BANC DE CONTR¶LE DE COMMANDE-RÚACTEUR N?2	16 954,58	16 357,03	597,55	01/04/2008	7		Réforme
UCBL/15535	CRYOSTAT MODÞLE B100G Q5793	5 690,00	5 148,75	541,25	01/09/2008	7		Réforme
UCBL/15536	POMPE PRIMAIRE(VARIAN)	11 833,20	11 559,73	273,47	01/03/2008	7		Réforme
UCBL/15537	FOUR TUBULAIRE R50/250/12/40 NABERTHERM	2 943,95	2 769,87	174,08	01/06/2008	7		Réforme
UCBL/15538	ORDINATEUR PORTABLE D830 INTEL CORE DUO T7250	963,98	963,98	-	01/04/2008	5		Réforme
UCBL/15541	CROSSLINKER BIOLINK 254NM	1 074,25	1 049,42	24,83	01/03/2008	7		Réforme
UCBL/15543	POUSSE SERINGUE MICRODIALYSE 2 CNX	1 937,22	1 892,45	44,77	01/03/2008	7		Réforme
UCBL/15544	UNITÚ CENTRALE INTEL E4500	728,58	728,58	-	01/04/2008	5		Réforme
UCBL/15545	PHOTOMULTIPLICATEUR MULTIANODE H7260M-04	6 796,87	5 988,06	808,81	01/11/2008	7		Réforme
UCBL/15547	SOUFFLETS UHV	1 973,40	1 880,66	92,74	01/05/2008	7		Réforme

Société / Numéro SIFAC	Désignation de l'immobilisation	Valeur acquis référence 31/07/2014	Cumul amortissement référence 31/07/2014	Valeur nette comptable référence 31/07/2014	Date d'acquisition	Durée d'amortissement	Numéro de série	Motif fourni
UCBL/15548	UNITÚ CENTRALE INTEL E4500	776,42	776,42	-	01/04/2008	5		Réforme
UCBL/15549	POWER METRE PD-300-UV AFFICHAGE NOVA II	2 439,84	2 149,48	290,36	01/11/2008	7		Réforme
UCBL/15551	RESEAU HALOGRAPHIQUE CONCAVE	2 220,97	1 956,69	264,28	01/11/2008	7		Réforme
UCBL/15552	PIECES COMMPOSANT UN INSERT CRYOGENIQUE	2 583,36	2 276,01	307,35	01/11/2008	7		Réforme
UCBL/15557	SYSTÞME DE POMPAGE UHV	15 284,95	14 566,56	718,39	01/05/2008	7		Réforme
UCBL/15558	COLONNE DE CHROMATOGRAPHIE GE HILOAD 16/60 SUPERDE	1 652,27	1 594,04	58,23	01/04/2008	7		Réforme
UCBL/15559	MACBOOK 13P BLANC 2.4GHZ	1 818,43	1 818,43	-	01/05/2008	5		Réforme
UCBL/1556	INSTRUMENTS DE MESURES P3500 PONT D'EXTENSIOMETRIE	4 252,99	4 252,99	-	01/05/1998	7		Réforme
UCBL/15561	REGULATEUR DE PRESSION MR 16	1 657,00	1 440,30	216,70	01/12/2008	7		Réforme
UCBL/15569	SYSTEME DE PURIFICATION D'EAU DIRECT Q3	3 441,49	3 320,20	121,29	01/04/2008	7		Réforme
UCBL/15571	GENERATEUR MXG N5181A	13 510,22	12 875,24	634,98	01/05/2008	7		Réforme
UCBL/15572	LASER	46 195,62	40 155,32	6 040,30	01/12/2008	7		Réforme
UCBL/15573	ANALYSEUR AUTOMATIQUE GRAVIMÚTRIQUE	60 500,00	56 922,80	3 577,20	01/06/2008	7		Réforme
UCBL/15574	AGITATEUR ORBITAL UNIMAX 1010	1 349,09	1 253,46	95,63	01/07/2008	7		Réforme
UCBL/15575	AMPLIFICATEUR Ó DÚTECTION SYNCHRONE NUMÚRIQUE	4 461,08	4 303,85	157,23	01/04/2008	7		Réforme
UCBL/15576	POMPE A PALETTES	1 260,00	1 215,59	44,41	01/04/2008	7		Réforme
UCBL/15577	DETECTEUR UA-6	10 476,00	9 856,60	619,40	01/06/2008	7		Réforme
UCBL/15578	VANNE UHV DN 63	3 500,09	3 293,13	206,96	01/06/2008	7		Réforme
UCBL/15579	SOURCE D'EXCITATION ACCORDABLE EN LONGUEUR D'ONDE	26 471,50	24 595,01	1 876,49	01/07/2008	7		Réforme
UCBL/15580	MOUVEMENT NANOMÚTRIQUE	1 090,00	1 025,53	64,47	01/06/2008	7		Réforme
UCBL/15581	THERMOMIXER COMPACT 24X1.5ML	1 978,20	1 885,22	92,98	01/05/2008	7		Réforme
UCBL/15583	SYSTEME BIOLOGIC DUO FLOW	28 826,89	28 160,67	666,22	01/03/2008	7		Réforme
UCBL/15584	1 ORDINATEUR APPLE MACINTOSH MACBOOK 13P	1 631,43	1 631,43	-	01/07/2008	5		Réforme
UCBL/15587	ORDINATEUR APPLE MACINTOSH IMAC 20P	1 868,42	1 868,42	-	01/07/2008	5		Réforme
UCBL/15589	ENSEMBLE CRYOGÚNÚRATEUR GM 1WATT Ó 4 K	26 192,40	25 884,80	307,60	01/02/2008	7		Réforme
UCBL/15594	CELLULE DE PERMÚATION	2 607,28	2 484,73	122,55	01/05/2008	7		Réforme
UCBL/15595	CENTRIFUGEUSE	4 880,36	4 650,98	229,38	01/05/2008	7		Réforme
UCBL/15597	PHOTODETECTEUR	11 196,00	10 533,99	662,01	01/06/2008	7		Réforme
UCBL/15598	ORDINATEUR PORTABLE XT CORE 2 DUO U7600	1 530,88	1 530,88	-	01/06/2008	5		Réforme
UCBL/15599	CHAMBRE ISO200	3 177,51	2 913,74	263,77	01/08/2008	7		Réforme
UCBL/15601	DIGESTEUR MICRO-ONDE	34 684,00	32 633,26	2 050,74	01/06/2008	7		Réforme
UCBL/15604	COUTEAU DIAMANT 2.00MM 35? ULTRA A.C.	2 272,10	2 111,03	161,07	01/07/2008	7		Réforme
UCBL/15605	1 ORDINATEUR DELL PRÚCISION M6300 T8100	1 389,75	1 389,75	-	01/08/2008	5		Réforme
UCBL/15607	POMPE Ó PALETTE	1 260,00	1 215,59	44,41	01/04/2008	7		Réforme
UCBL/15608	ALIMENTATION HAUTE TENSION 30KV/0,3MA	1 957,85	1 795,32	162,53	01/08/2008	7		Réforme
UCBL/15608	ALIMENTATION HAUTE TENSION 30KV/0,3MA	1 957,85	1 795,32	162,53	01/08/2008	7		Réforme
UCBL/15610	DÚGAZEUR 4 VOIES DEGASSEX DG4400	1 792,80	1 665,73	127,07	01/07/2008	7		Réforme
UCBL/15611	FOUR COLONNE THERMOSPHERE TS-130	1 194,80	1 110,13	84,67	01/07/2008	7		Réforme
UCBL/15614	MINISTAT -25/+150?C 8L INOX	3 952,84	3 719,11	233,73	01/06/2008	7		Réforme
UCBL/15615	UHV CHAMBER 316L	6 275,00	5 604,34	670,66	01/10/2008	7		Réforme
UCBL/15616	ELECTRONIQUE DE COMMANDE	2 020,16	1 900,71	119,45	01/06/2008	7		Réforme
UCBL/15617	CANNE MAGNETIQUE UHV+ACCESSOIRES	4 334,60	3 871,33	463,27	01/10/2008	7		Réforme
UCBL/15618	CENTRIFUGEUSE	3 103,62	2 883,60	220,02	01/07/2008	7		Réforme
UCBL/15623	GRADIENT MASTER BIOCOMP UNITÚ DE BASE 440 AVEC POR	3 998,29	3 570,93	427,36	01/10/2008	7		Réforme
UCBL/15625	ANPX51/UHVX-POSITIONIERER	4 580,00	4 090,47	489,53	01/10/2008	7		Réforme
UCBL/15625	ANPX51/UHVX-POSITIONIERER	4 580,00	4 090,47	489,53	01/10/2008	7		Réforme
UCBL/15626	PROFILOMÞTRE Ó STYLET DEKTAK 150 COMPLET+TABLE ANT	43 268,46	39 676,92	3 591,54	01/08/2008	7		Réforme
UCBL/15627	ANPZ51/UHV Z-POSITIONIERER	5 024,00	4 487,02	536,98	01/10/2008	7		Réforme
UCBL/15628	STYLET LIS+OPTIONS 3D ET ZOOM	9 386,02	8 606,91	779,11	01/08/2008	7		Réforme
UCBL/15629	ORDINATEUR PORTABLE D430	1 462,71	1 462,71	-	01/03/2008	5		Réforme
UCBL/15630	ORDINATEUR M6300 T8300	1 512,82	1 512,82	-	01/08/2008	5		Réforme

Société / Numéro SIFAC	Désignation de l'immobilisation	Valeur acquis référence 31/07/2014	Cumul amortissement référence 31/07/2014	Valeur nette comptable référence 31/07/2014	Date d'acquisition	Durée d'amortissement	Numéro de série	Motif fourni
UCBL/15634	CHASSIS VXI TAIILE C	2 374,77	2 374,77	-	01/10/2008	5		Réforme
UCBL/15635	UNITÚ CENTRALE INTEL E6550	1 240,44	1 240,44	-	01/07/2008	5		Réforme
UCBL/15636	PLATINE DE TRANSLATION MOTORISÚE	3 128,45	2 794,07	334,38	01/10/2008	7		Réforme
UCBL/15636	PLATINE DE TRANSLATION MOTORISÚE	3 128,46	2 794,09	334,37	01/10/2008	7		Réforme
UCBL/15636	PLATINE DE TRANSLATION MOTORISÚE	3 128,46	2 794,09	334,37	01/10/2008	7		Réforme
UCBL/15641	ARMOIRE CHROMATOGRAPHIE	8 413,86	7 817,40	596,46	01/07/2008	7		Réforme
UCBL/15642	ORDINATEUR M6300 T7250	1 491,41	1 491,41	-	01/07/2008	5		Réforme
UCBL/15642	ORDINATEUR M6300 T7250	1 491,41	1 491,41	-	01/07/2008	5		Réforme
UCBL/15643	UNITÚ DE MESURE ET SOURCE ASSOCIÚE Ó UN MULTIMÞTRE	9 898,10	9 196,49	701,61	01/07/2008	7		Réforme
UCBL/15644	AXOPORATOR 800A MOLECULAR DEVICES	8 584,84	7 667,28	917,56	01/10/2008	7		Réforme
UCBL/15645	MACHINE DE TIRAGE DIP COATING	7 421,18	6 538,10	883,08	01/11/2008	7		Réforme
UCBL/15646	ROTOR ANGULAIRE	1 343,24	1 248,03	95,21	01/07/2008	7		Réforme
UCBL/15647	PORTE ECHANTILLONS PE-IU N?94 DE DEMONSTRATION	3 543,75	3 292,53	251,22	01/07/2008	7		Réforme
UCBL/15649	POUSSE SERINGUE KDS100	1 467,49	1 345,68	121,81	01/08/2008	7		Réforme
UCBL/15652	POUSSE SERINGUE	874,28	791,10	83,18	01/09/2008	7		Réforme
UCBL/15653	IMPRIMANTE HP BUSINESS INKJET 2800DTN/U69	1 048,89	1 048,89	-	01/11/2008	5		Réforme
UCBL/15654	B-540 POINT DE FUSION	3 670,34	3 321,25	349,09	01/09/2008	7		Réforme
UCBL/15655	DEBITMETRE MASSIQUE THERMIQUE NUMERIQUE	1 187,63	1 089,04	98,59	01/08/2008	7		Réforme
UCBL/15656	DIP COATING MACHINE VERSION 1	7 421,18	6 805,16	616,02	01/08/2008	7		Réforme
UCBL/15657	POMPE A PALETTES	1 698,00	1 557,08	140,92	01/08/2008	7		Réforme
UCBL/15658	POMPE TURBOMOLECULAIRE V81M	1 905,76	1 702,05	203,71	01/10/2008	7		Réforme
UCBL/15660	RÚGULATEUR DE DÚBIT MASSIQUE+OPTIONS	3 605,94	3 220,51	385,43	01/10/2008	7		Réforme
UCBL/15661	2 ORDINATEURS D531 AMD ATHLON	1 440,00	1 440,00	-	01/08/2008	5		Réforme
UCBL/15662	UNITÚ CENTRALEINTEL E6550	1 290,28	1 290,28	-	01/10/2008	5		Réforme
UCBL/15663	FOUR NABERTHERM MODÞLE LE 2/11 T?C 1100?C-2L	1 808,41	1 658,29	150,12	01/08/2008	7		Réforme
UCBL/15669	RACKS DE MONTAGE	3 271,06	2 921,45	349,61	01/10/2008	7		Réforme
UCBL/15671	SYSTÞME DE CONTR¶LE EN PRESSION FLUIWELL	15 916,00	13 834,87	2 081,13	01/12/2008	7		Réforme
UCBL/15672	EQUIPEMENT DE FILAGE ET ACCESSOIRES	11 924,12	10 649,68	1 274,44	01/10/2008	7		Réforme
UCBL/15673	GROUPE DE POMPAGE 38L/MIN 8MBAR	3 377,15	3 016,23	360,92	01/10/2008	7		Réforme
UCBL/15674	PC CONFIGURATION PASSWORD GAMME PROFESSIONNELLE	818,29	818,29	-	01/12/2008	5		Réforme
UCBL/15678	ANALYSEUR ECOPHYSICS CLD 822 M	23 489,63	20 694,57	2 795,06	01/11/2008	7		Réforme
UCBL/15685	PC PASSWORD	1 204,72	1 204,72	-	01/12/2008	5		Réforme
UCBL/15685	PC PASSWORD	1 204,72	1 204,72	-	01/12/2008	5		Réforme
UCBL/15685	PC PASSWORD	1 204,72	1 204,72	-	01/12/2008	5		Réforme
UCBL/15685	PC PASSWORD	1 204,72	1 204,72	-	01/12/2008	5		Réforme
UCBL/15686	POMPE Ó VIDE Ó PALETTES ROTATIVES TRIVAC NT16	1 440,00	1 251,75	188,25	01/12/2008	7		Réforme
UCBL/15688	MATERIEL ULTRASONIQUE UP 400 S	7 092,28	6 589,54	502,74	01/07/2008	7		Réforme
UCBL/15690	DDE BREVET TRAITEMENT ULTRA SONS DES POLYSACCHAR	5 000,00	5 000,00	-	01/10/2008	5		Réforme
UCBL/15691	POMPES Ó PALETTES SÚRIES PASCAL POUR POMPAGE DE VA	4 612,73	4 063,89	548,84	01/11/2008	7		Réforme
UCBL/15694	FOUR OUVRANT	2 920,63	2 573,10	347,53	01/11/2008	7		Réforme
UCBL/15695	ORDINATEUR MACINTOSH	2 243,37	2 243,37	-	01/11/2008	5		Réforme
UCBL/15697	CHROMATOGRAPHE	23 561,20	20 491,98	3 069,22	03/12/2008	7		Réforme
UCBL/15698	LICENCE LOGICIEL CRYSTAL06	1 000,00	1 000,00	-	01/11/2008	5		Réforme
UCBL/15699	LICENCE JAGUAR	4 546,35	4 546,35	-	01/08/2008	5		Réforme
UCBL/157	LABSONIC P - BBI-8535108	3 929,15	3 323,25	605,90	30/01/2009	7	331208519B	Réforme
UCBL/15700	GENERATEUR AZOTE ZEFIRO 35-LC-MS	9 663,68	8 400,16	1 263,52	01/12/2008	7		Réforme
UCBL/15703	DDE PCT N? PCT/IB2007/002864 DU 27/09/2007-MICR	2 686,01	2 686,01	-	01/02/2008	5		Réforme
UCBL/15705	DEPOT DDE BREVET FR-N?07 58348 DU 16/10/07-RADI	5 978,00	5 978,00	-	01/02/2008	5		Réforme
UCBL/15707	DÚPOT DDE BREVET FR N? 07 59652 DU 07/12/07-MIR	4 209,00	4 209,00	-	01/02/2008	5		Réforme
UCBL/15708	DEPOT DDE BREVET FR N? 07 57436 DU 07/09/07-FIB	4 413,00	4 413,00	-	01/02/2008	5		Réforme
UCBL/15709	REACTEUR LITHIUM	4 740,00	4 572,94	167,06	01/04/2008	7		Réforme

Société / Numéro SIFAC	Désignation de l'immobilisation	Valeur acquis référence 31/07/2014	Cumul amortissement référence 31/07/2014	Valeur nette comptable référence 31/07/2014	Date d'acquisition	Durée d'amortissement	Numéro de série	Motif fourni
UCBL/15712	PREP ET DDE BREV FR - DEPOT N? 08 52648 DU 18/04/0	5 473,00	5 473,00	-	01/04/2008	5		Réforme
UCBL/15713	DEPOT DDE PCT N? PCT/FR2007/052328 DU 13/11/07-	4 238,00	4 238,00	-	01/02/2008	5		Réforme
UCBL/15714	DEPOT DDE BREVET IT 013957/01.071.176-CAPTEUR L	2 447,72	2 447,72	-	01/02/2008	5		Réforme
UCBL/1572	3 ARMOIRES	779,60	779,60	-	01/03/1998	10		Réforme
UCBL/15720	DÚPOT DDE BREV.FR CHLORHECIDINE/CHAINETTE ORTHO	5 948,50	5 948,50	-	01/08/2008	5		Réforme
UCBL/15722	PREPA ET DEPOT DDE BREV FR N? 08 53001 DU 06/05/08	6 396,00	6 396,00	-	01/06/2008	5		Réforme
UCBL/15724	FOUR MICRO-ONDES	570,00	563,30	6,70	01/02/2008	7		Réforme
UCBL/15724	FOUR MICRO-ONDES	570,00	563,31	6,69	01/02/2008	7		Réforme
UCBL/15727	DELIVRANCE BREV.FR-DEPOT 06 03 824 DU 27/04/06-	300,00	300,00	-	01/04/2008	5		Réforme
UCBL/15728	VERRIN HYDRAULIQUE	5 444,00	5 058,09	385,91	01/07/2008	7		Réforme
UCBL/15729	PORTABLE M6300	1 130,00	1 130,00	-	01/02/2008	5		Réforme
UCBL/15730	PROCÚDURE EXAM NAT ETRANGER BREV E-U-DÚPOT 10/496	1 652,50	1 652,50	-	01/03/2008	5		Réforme
UCBL/15733	DDE BREVET INT N? PCT/EP2007/054326 - STABILISA	857,50	857,50	-	01/02/2008	5		Réforme
UCBL/15735	PIKO THERMAL CYCLER 24 WELL SYSTEM	3 475,00	3 020,62	454,38	01/12/2008	7		Réforme
UCBL/15737	DEPOT DDE PCT - BREVET INT DOSIMETRE-SERV+FRA	4 890,75	4 890,75	-	01/02/2008	5		Réforme
UCBL/15739	BRIDE EQUIPEE	1 620,00	1 408,13	211,87	01/12/2008	7		Réforme
UCBL/15742	PROCEDURE EXAM. BREV.E-U-DEPOT 10/496 793 DU 04/12	1 672,50	1 672,50	-	01/04/2008	5		Réforme
UCBL/15743	CABINE DE SABLAGE	2 661,00	2 313,05	347,95	01/12/2008	7		Réforme
UCBL/15744	DEPOT DDE BREV FR N 08 50154 DU 11/01/08 EMULSI	5 177,50	5 177,50	-	01/03/2008	5		Réforme
UCBL/15745	POMPE PRIMAIRE ACP 40 STD	6 400,00	5 563,17	836,83	01/12/2008	7		Réforme
UCBL/15746	EXEM. NAT. ETRANGER- BREVET. E-U-DÚPOT N?10/203 65	2 021,00	2 021,00	-	01/03/2008	5		Réforme
UCBL/15748	DDE BREVET EUR N? 06291523.6 DU 27/09/06 MICROS	477,23	477,23	-	01/08/2008	5		Réforme
UCBL/15750	PREP. ET DDE BREV. FR-DEPOT N?08 51207 DU 26/02/08	725,00	725,00	-	01/04/2008	5		Réforme
UCBL/15751	CAISSONS INSONORISATION POMPE DUO PFEIFFER	2 700,00	2 342,71	357,29	01/12/2008	7		Réforme
UCBL/15753	DDE BREVET EUR-PROCÚDÚ DÚTECTION....POISSONS	1 881,25	1 881,25	-	01/02/2008	5		Réforme
UCBL/15754	DELIVRANCE BREVET E-U-DEPOT 10/496 793 DU 04/12/02	1 935,00	1 935,00	-	01/07/2008	5		Réforme
UCBL/15758	CHASSIS MICRO TCA	5 236,00	4 558,62	677,38	01/12/2008	7		Réforme
UCBL/15759	FOUR 24L 1100?C PROG 2 PAS	2 735,05	2 377,43	357,62	01/12/2008	7		Réforme
UCBL/15760	PROCEDURE EXAM NATIONAL BREV JAPON-DÚPOT N?2001-56	1 407,00	1 407,00	-	01/04/2008	5		Réforme
UCBL/15761	B2808Y	4 115,40	3 577,33	538,07	01/12/2008	7		Réforme
UCBL/15762	PROCEDURE EXAM. BREV E-U-DEPOT N? 10/490 4184 DU 2	1 973,00	1 973,00	-	01/04/2008	5		Réforme
UCBL/15763	DÚPOT DDE BREVET E-U DU 24/04/08-HOTMONE/METABO	2 921,00	2 921,00	-	01/06/2008	5		Réforme
UCBL/15764	BANC C14	17 248,30	14 992,98	2 255,32	01/12/2008	7		Réforme
UCBL/15765	DDE BREVET EUR PCT N?PCT/IB2007/002864 DU 27/09/07	192,15	192,15	-	01/08/2008	5		Réforme
UCBL/15766	DEPOT DDE BREVET FR - DEPOT N? 07 718 039.6 DU 15/	2 460,00	2 460,00	-	01/08/2008	5		Réforme
UCBL/15767	DELIVRANCE BREVET EUR - DEPOT 02 804 246.3 DU 04/1	2 164,53	2 164,53	-	01/08/2008	5		Réforme
UCBL/15769	DELIVRANCE BREVET FR-DEPOT N?06 50799 DU 08/03/06-	300,00	300,00	-	01/04/2008	5		Réforme
UCBL/15770	FOUR A PIZZA - MARQUE OEM TYPE 830DSM	2 050,00	1 953,67	96,33	01/05/2008	7		Réforme
UCBL/15772	PC PORTABLE DELL VOSTRO V1700 CORE 2 DUO T9300	1 452,55	1 452,55	-	01/05/2008	5		Réforme
UCBL/15773	DEPOT DDE BREVET E-U - DEPOT 10/490 4184 DU 25/09/	1 970,00	1 970,00	-	01/06/2008	5		Réforme
UCBL/15774	PROCEDURE EXAMEN ETRANGER-BREV. E-U-DEPOT N?12/149	589,50	589,50	-	01/10/2008	5		Réforme
UCBL/15775	PROCEDURE EXAMEN DDE BREVET FR - DEPOT N?07 54751	1 190,00	1 190,00	-	01/06/2008	5		Réforme
UCBL/15776	DEPOT DDE BREVET FR N? 08 50595 DU 31/01/08-GEN	4 284,30	4 284,30	-	01/03/2008	5		Réforme
UCBL/15779	PROCÚDURE EXAMEN - BREV. JAPON-SONDES Ó BASE D	2 584,00	2 584,00	-	01/04/2008	5		Réforme
UCBL/15781	DEPOT DDE PCT INT - PCT/FR2008/050124 DU 28/01/08-	4 321,00	4 321,00	-	01/03/2008	5		Réforme
UCBL/15783	DDE BREVT EUR N?02747533.4-PROCÚDÚ DÚTECTION ..	1 216,23	1 216,23	-	01/06/2008	5		Réforme
UCBL/15784	PROCEDURE EXAM DDE BREV. FR-DEPOT N?07 55300 DU 29	907,50	907,50	-	01/05/2008	5		Réforme
UCBL/15785	PREPARATION ET DDE BREVET FR-DEPOT N? 08 52286 DU	4 497,95	4 497,95	-	01/05/2008	5		Réforme
UCBL/15786	PREPARATION ET DDE BREVET FR - DEPOT 08 53344 DU 2	5 283,50	5 283,50	-	01/06/2008	5		Réforme
UCBL/15787	PREP ET DDE BREV FR-DEPOT N+?08 52287 DU 04/04/08-	4 660,50	4 660,50	-	01/05/2008	5		Réforme
UCBL/15789	PROCEDURE EXAMEN ETRANGER - BREVET E-U - DEPOT 10/	2 520,00	2 520,00	-	01/12/2008	5		Réforme

Société / Numéro SIFAC	Désignation de l'immobilisation	Valeur acquis référence 31/07/2014	Cumul amortissement référence 31/07/2014	Valeur nette comptable référence 31/07/2014	Date d'acquisition	Durée d'amortissement	Numéro de série	Motif fourni
UCBL/15790	PROCEDURE EXAM. ETRANGER-BREVET EUR DEPOT N?04 805	265,00	265,00	-	01/07/2008	5		Réforme
UCBL/15791	PRODEDURE EXAMEN ETRANGER-BREVET E-U-DEPOT N?10/58	343,75	343,75	-	01/10/2008	5		Réforme
UCBL/15793	DDE EUR PCT/FR2006/001903 DU 04/08/06-MATERIAU	2 746,25	2 746,25	-	01/05/2008	5		Réforme
UCBL/15796	DEPT DDE PCT INT - PCT/FR2008/050903 DU 260/05/08-	4 307,00	4 307,00	-	01/06/2008	5		Réforme
UCBL/15797	DDE USA N+ PCT/FR2006/001903 DU 04/08/06-MATERI	2 474,27	2 474,27	-	01/05/2008	5		Réforme
UCBL/15802	STATION ACCUEIL DELL D430	970,00	970,00	-	01/11/2008	5		Réforme
UCBL/15803	PRÚPARATION ET DEPOT DDE BREVET FR N?0854695 DU 10	5 061,00	5 061,00	-	01/08/2008	5		Réforme
UCBL/15804	PRÚPARATION ET DEPOT DDE BREVET FR - DÚPOT N?08551	3 279,75	3 279,75	-	01/08/2008	5		Réforme
UCBL/15805	DEPOT DDE PCT N?PCT/FR2008/051417 DU 28/07/08-P	4 772,50	4 772,50	-	01/08/2008	5		Réforme
UCBL/1581	MOBILIER DIRECTEUR DES ETUDES	4 977,40	4 977,40	-	01/07/1998	10		Réforme
UCBL/15818	DÚP¶T DDE BREVET PCT N?PCT/FR/2008/051587 DU 05/09	4 300,00	4 300,00	-	01/10/2008	5		Réforme
UCBL/15820	PROCEDURE EXAMEN BREVET FR - RADIOSENSIBILISANT	1 048,75	1 048,75	-	01/10/2008	5		Réforme
UCBL/15823	BREVET NANOCOMPOSITES	5 657,25	5 657,25	-	01/11/2008	5		Réforme
UCBL/15824	DDE BREVET COREE DISPOSITIF IRRADIATION ...HAD	479,64	479,64	-	01/11/2008	5		Réforme
UCBL/15825	PROCEDURE EXAMEN DDE BREVET FR-DEPOT N?07 57957 DU	873,75	873,75	-	01/10/2008	5		Réforme
UCBL/15826	DEPOT DDE PCT N?PCT/FR2008/051729 DU 26/09/08-BREV	4 798,75	4 798,75	-	01/10/2008	5		Réforme
UCBL/15829	PREPARATION ET DEPOT DDE BREVET FR - DEPOT 08 5680	6 418,50	6 418,50	-	01/11/2008	5		Réforme
UCBL/15830	DEPOT DDE PCT N? PCT/FR2008/051860 DU 14/10/08-	4 495,00	4 495,00	-	01/11/2008	5		Réforme
UCBL/15833	HP 3Y NBD LJ	1 617,03	1 617,03	-	01/08/2008	5		Réforme
UCBL/15834	OB511A/BAN	1 348,93	1 348,93	-	01/11/2008	5		Réforme
UCBL/15838	SW8800LBYP4/ W86905520	3 045,41	3 045,41	-	01/12/2008	5		Réforme
UCBL/15839	ECRAN LCD COUL 17	2 985,22	2 985,22	-	01/04/2008	5		Réforme
UCBL/1584	MOBILIER SALLE DE REUNION	6 604,75	6 604,75	-	01/07/1998	10		Réforme
UCBL/15844	ECRAN LCD COUL 17	1 013,01	1 013,01	-	01/08/2008	5		Réforme
UCBL/15847	LATITUDE D430	5 733,62	5 733,62	-	01/12/2008	5		Réforme
UCBL/15854	SN	1 155,34	1 155,34	-	01/12/2008	5		Réforme
UCBL/15858	XPS M1330	1 369,42	1 369,42	-	01/02/2008	5		Réforme
UCBL/15861	ECRAN PLAT LCD FUJITSU SIEMENS	202,12	202,12	-	01/02/2008	5		Réforme
UCBL/15864	ECRAN PLAT LCD 19	202,12	202,12	-	01/02/2008	5		Réforme
UCBL/15865	ECRAN PLAT LCD 19P	404,25	404,25	-	01/02/2008	5		Réforme
UCBL/15868	KIT DE REMPLISSAGE CELLULE	1 237,86	1 223,32	14,54	01/02/2008	7		Réforme
UCBL/15870	BIORUPTOR TM	8 959,00	8 751,96	207,04	01/03/2008	7		Réforme
UCBL/15871	SONDE MULTIPARAMÞTRES CTD 90M	4 190,00	4 093,17	96,83	01/03/2008	7		Réforme
UCBL/15872	HÚMISPHÞRES DE MESURE	2 276,00	2 223,39	52,61	01/03/2008	7		Réforme
UCBL/15873	POSTE MICROSCOPIE AXIO IMAGER	79 826,69	78 886,47	940,22	01/02/2008	7		Réforme
UCBL/15876	ECRAN PLAT LCD 22P	280,32	280,32	-	01/03/2008	5		Réforme
UCBL/15877	ECRAN PLAT LCD 19P	1 397,38	1 397,38	-	01/03/2008	5		Réforme
UCBL/15878	ECRAN LCD COULEUR 19P	202,12	202,12	-	01/03/2008	5		Réforme
UCBL/15880	LATITUDE D830	1 040,52	1 040,52	-	01/02/2008	5		Réforme
UCBL/15881	ECRAN PLAT 19P LCD FUGITSU SIEMENS	202,12	202,12	-	01/03/2008	5		Réforme
UCBL/15883	UNITÚ CENTRALE INTEL E2140, 2GO	750,29	750,29	-	01/03/2008	5		Réforme
UCBL/15890	PC INTEL	683,01	683,01	-	01/04/2008	5		Réforme
UCBL/15891	ECRAN LCD 19P FUJI ISI SIEMENS SCENIC VIEW	202,12	202,12	-	01/05/2008	5		Réforme
UCBL/15892	LAVEUR MICROPLAQUE WELLWASH 4MKII	4 157,30	3 911,50	245,80	01/06/2008	7		Réforme
UCBL/15896	MACBOOK 13P BLANC	2 189,05	2 189,05	-	01/05/2008	5		Réforme
UCBL/15899	MAC BOOK 13 BLANC	1 486,02	1 486,02	-	01/06/2008	5		Réforme
UCBL/15901	T1 COMBI BLOCK BIOMETRA	11 302,20	10 633,93	668,27	01/06/2008	7		Réforme
UCBL/15904	ECRAN 19P TFT	181,61	181,61	-	01/07/2008	5		Réforme
UCBL/15908	PE 1950 III QUAD CORE XEON	2 110,94	2 110,94	-	01/07/2008	5		Réforme
UCBL/15911	ECRAN LCD 20P WIDE NOIR SAMSUNG	924,99	924,99	-	01/07/2008	5		Réforme
UCBL/15912	TABLE DE LABORATOIRE ANTI-VIBRATOIRE TMC	5 850,95	5 436,22	414,73	01/07/2008	7		Réforme

Société / Numéro SIFAC	Désignation de l'immobilisation	Valeur acquis référence 31/07/2014	Cumul amortissement référence 31/07/2014	Valeur nette comptable référence 31/07/2014	Date d'acquisition	Durée d'amortissement	Numéro de série	Motif fourni
UCBL/15914	MAC BOOK 13P	1 486,02	1 486,02	-	01/07/2008	5		Réforme
UCBL/15919	MICRO-ORDINATEUR MACBOOK	1 327,64	1 327,64	-	01/08/2008	5		Réforme
UCBL/1592	SYSTEME ANALYSE FORCES BIOMECANIQUE AMTI BIOVEC 13	29 872,58	29 872,58	-	01/11/1998	7		Réforme
UCBL/15920	SWITCH FIBRE CHANNEL AVEC DISQUE DUR EXTERNE	5 990,52	5 990,52	-	01/08/2008	5		Réforme
UCBL/15921	SYSTÞME BAIE DISQUE RAID EXTERNE	6 885,37	6 885,37	-	01/08/2008	5		Réforme
UCBL/15922	UNIVENTOR 400-DÚBIMÞTRE ET ÚVAPORATEUR Ó ISOFLURAN	6 748,45	6 188,28	560,17	01/08/2008	7		Réforme
UCBL/15923	DELL M6300 T8300	1 124,24	1 124,24	-	01/08/2008	5		Réforme
UCBL/15925	D830 INTEL CORE 2 DUO	956,80	956,80	-	01/10/2008	5		Réforme
UCBL/15926	ECRAN PLAT TECHNOLOGIE LCD 24P	419,64	419,64	-	01/10/2008	5		Réforme
UCBL/15931	CAGES RAT ET LABYRINTHE	10 032,48	8 960,23	1 072,25	01/10/2008	7		Réforme
UCBL/15934	MICRO ORDINATEUR PORTABLE DELL COMPUTER LATITUDE 5	705,64	705,64	-	01/10/2008	5		Réforme
UCBL/15937	ENCEINTE PCR CBS SCIENTIFIC BY SIGMA MODEL P030202	2 078,85	1 856,64	222,21	01/10/2008	7		Réforme
UCBL/15942	MAC BOOK PRO	2 268,93	2 268,93	-	01/10/2008	5		Réforme
UCBL/15944	ECRAN PLAT LCD 19 SM943BM/PIVOT	186,38	186,38	-	01/11/2008	5		Réforme
UCBL/15947	MAC BOOK PRO	3 550,49	3 550,49	-	01/11/2008	5		Réforme
UCBL/15958	ORDINATEUR APPLE MAC	1 631,54	1 631,54	-	01/11/2008	5		Réforme
UCBL/15963	ORDINATEUR CONFIGURATION PASSWORD TGAMME PRO	958,21	958,21	-	01/11/2008	5		Réforme
UCBL/15969	MAC BOOK INTEL	4 318,78	4 318,78	-	01/10/2008	5		Réforme
UCBL/15973	ORDINATEUR CONFIG PASSWORD GAMME PRO	575,50	575,50	-	01/12/2008	5		Réforme
UCBL/15974	2 ECRANS 19 POUCES LCD MMEDIA GRIS CLAIR	385,11	385,11	-	01/11/2008	5		Réforme
UCBL/15975	1 ECRAN 19 POUCES LCD	185,38	185,38	-	01/11/2008	5		Réforme
UCBL/15976	1 ECRAN 22P WIDE MMEDIA BLACK	260,73	260,73	-	01/12/2008	5		Réforme
UCBL/15978	P 97 MICROPIPETTE PULLER	6 497,17	5 647,61	849,56	01/12/2008	7		Réforme
UCBL/15979	ORDINATEUR PORTABLE M6300	1 148,16	1 148,16	-	01/12/2008	5		Réforme
UCBL/15980	SCANNER FUJISTSU FI 6130C 2	2 554,11	1 596,83	957,28	01/10/2008	10		Réforme
UCBL/15982	MAC BOOK 13 ALU	1 378,10	1 378,10	-	01/12/2008	5		Réforme
UCBL/15984	GENERATEUR DE FONCTION	968,28	841,64	126,64	01/12/2008	7		Réforme
UCBL/15986	MICROCENTRIFUGEUSE 5424 AVEC ROTOR	1 823,90	1 585,45	238,45	01/12/2008	7		Réforme
UCBL/1599	CAMESCOPE NUMERIQUE PANASONIC DX 100	3 018,98	3 018,98	-	01/06/1998	10		Réforme
UCBL/15990	MAC BOOK AIR 13' INTEL	1 961,99	1 961,99	-	01/11/2008	5		Réforme
UCBL/15991	PL LATITUDE D 430	1 396,93	1 396,93	-	01/12/2008	5		Réforme
UCBL/15993	ECRAN 24 TFT NOIR	768,91	768,91	-	01/12/2008	5		Réforme
UCBL/15998	ORDINATEUR CONFIGURATION PASSWORD	845,79	845,79	-	01/12/2008	5		Réforme
UCBL/15999	UNIT JUNIOR LM 2101000000072	2 766,60	2 404,80	361,80	01/12/2008	7		Réforme
UCBL/160	ORDINATEUR	1 953,77	1 953,77	-	01/01/2009	5	SW8844LWWIAX	Réforme
UCBL/1600	OBJECTIF 35/200 ATS NIKON	1 236,83	1 236,83	-	01/04/1998	10		Réforme
UCBL/16001	IMPRIMANTE	1 002,25	1 002,25	-	01/12/2008	5		Réforme
UCBL/16004	PC LATITUDE D430	2 655,12	2 655,12	-	01/12/2008	5		Réforme
UCBL/16006	ULTRA CENTRIFUGEUSE DE PAILLASSEC	23 920,00	20 792,38	3 127,62	01/12/2008	7		Réforme
UCBL/16007	ORDINATEUR DELL LATITUDE E 6400	1 869,35	1 869,35	-	01/12/2008	5		Réforme
UCBL/16007	ORDINATEUR DELL LATITUDE E 6400	1 869,35	1 869,35	-	01/12/2008	5		Réforme
UCBL/16012	ORDINATEUR APPLE MACINTOSH	1 168,03	1 168,03	-	01/12/2008	5		Réforme
UCBL/16013	HYBRIDATION SYSTEMS	10 869,00	9 575,72	1 293,28	01/11/2008	7		Réforme
UCBL/16014	POWERLAB16/30ML 880 8 CHANNEL BIO AMPHI ADAPTER PA	20 926,00	18 189,82	2 736,18	01/12/2008	7		Réforme
UCBL/16016	ECRAN LCD 20'	230,24	230,24	-	01/12/2008	5		Réforme
UCBL/16019	REGULATEUR DE DEBIT MASSIQUE	1 333,54	1 302,71	30,83	01/03/2008	7		Réforme
UCBL/16020	ORDINATEUR MAC	1 991,67	1 991,67	-	01/03/2008	5		Réforme
UCBL/16026	LASER ND YAG OPO PANTHER EXCEL TECHNOLOGY FRANCE	79 901,83	78 960,73	941,10	01/02/2008	7		Réforme
UCBL/16034	FOUR A MICRO ONDE DE LABO	4 290,00	4 138,81	151,19	01/04/2008	7		Réforme
UCBL/16035	FOUR A MICRO ONDE DE LABO	14 528,00	14 015,98	512,02	01/04/2008	7		Réforme
UCBL/16036	FOUR A MICRO ONDE DE LABO	230,00	221,89	8,11	01/04/2008	7		Réforme

Société / Numéro SIFAC	Désignation de l'immobilisation	Valeur acquis référence 31/07/2014	Cumul amortissement référence 31/07/2014	Valeur nette comptable référence 31/07/2014	Date d'acquisition	Durée d'amortissement	Numéro de série	Motif fourni
UCBL/16037	FOUR A MICRO ONDE DE LABO	372,00	358,89	13,11	01/04/2008	7		Réforme
UCBL/16038	FOUR A MICRO ONDE DE LABO	580,00	559,57	20,43	01/04/2008	7		Réforme
UCBL/16041	POUSSE SERINGUES KDS-101-CE	1 688,03	1 628,52	59,51	01/04/2008	7		Réforme
UCBL/16042	SYSTEME MUTIREACTEUR PARR	16 445,00	15 865,42	579,58	01/04/2008	7		Réforme
UCBL/16054	FOUR TUBULAIRE	2 789,37	2 658,26	131,11	01/05/2008	7		Réforme
UCBL/16055	PC PORTABLE D830	1 017,80	1 017,80	-	01/05/2008	5		Réforme
UCBL/16058	MINICHILLER INOX -20/+40?C	2 110,94	2 011,73	99,21	01/05/2008	7		Réforme
UCBL/16062	GROUPE DE POMPAGE 38L/MIN	2 218,71	2 087,54	131,17	01/06/2008	7		Réforme
UCBL/16063	BIACORE 3000 EQUIPEMENT COMPLEMENTAIRE	26 645,68	25 706,57	939,11	01/04/2008	7		Réforme
UCBL/16065	INJECTEUR AUTO/GC FOCUS	2 556,45	2 405,32	151,13	01/06/2008	7		Réforme
UCBL/16070	POMPE DUO	1 332,34	1 237,90	94,44	01/07/2008	7		Réforme
UCBL/16074	MINICHILLER.GROUPE DE POMPAGE	3 999,20	3 715,71	283,49	01/07/2008	7		Réforme
UCBL/16076	ORDINATEUR PORTABLE DELL	881,45	881,45	-	01/07/2008	5		Réforme
UCBL/16083	OSMOSEUR ELGA + CUVE	2 711,09	2 518,94	192,15	01/07/2008	7		Réforme
UCBL/16084	CRYOPLONGEUR 2.G NETROLOGIE	6 302,92	6 006,70	296,22	01/05/2008	7		Réforme
UCBL/16085	REGULATEUR DE DEBIT MASSIQUE GAZEUX	13 615,78	12 485,60	1 130,18	01/08/2008	7		Réforme
UCBL/16086	THERMOSTAT A BLOC .REFROIDISSEMENT CHAUFFANT	3 271,06	3 039,19	231,87	01/07/2008	7		Réforme
UCBL/16088	EVAPORATEUR LABOROTA 4000	2 511,24	2 242,80	268,44	01/10/2008	7		Réforme
UCBL/16089	TRANSMETTEUR DE PRESSION	1 040,52	929,28	111,24	01/10/2008	7		Réforme
UCBL/16092	DEBITMETRES MASSIQUES	4 002,23	3 574,42	427,81	01/10/2008	7		Réforme
UCBL/16093	MINICHILLER -20?/+40?C	2 222,84	1 985,28	237,56	01/10/2008	7		Réforme
UCBL/16094	GROUPE DE POMPAGE	2 292,30	2 047,29	245,01	01/10/2008	7		Réforme
UCBL/16095	ORDINATEUR PORTABLE MACBOOK PRO	2 857,60	2 857,60	-	01/10/2008	5		Réforme
UCBL/16097	TRANSMETTEUR DE PRESSION SERIE 35XHTC SEAV INSTRUM	1 429,22	1 276,50	152,72	01/10/2008	7		Réforme
UCBL/16100	ORDINATEUR MACBOOK PRO	4 120,81	4 120,81	-	01/08/2008	5		Réforme
UCBL/16101	COMBI FLASH COMPANION-COLONNE REDISEP 12GR-COLONNE	17 940,00	15 805,32	2 134,68	01/11/2008	7		Réforme
UCBL/16103	ORDINATEUR MAC MINI	1 093,95	1 093,95	-	01/11/2008	5		Réforme
UCBL/16104	POMPE DUO 020M	2 571,64	2 265,69	305,95	01/11/2008	7		Réforme
UCBL/16108	FOUR TUNGSTENE D18 SERSYS TAG	5 321,00	4 687,80	633,20	01/11/2008	7		Réforme
UCBL/16112	ORDINATEUR PORTABLE DELL LATITUDE D430	1 083,58	1 083,58	-	01/10/2008	5		Réforme
UCBL/16113	LICENCES 5 UTILISATEURS	6 398,60	6 398,60	-	01/11/2008	5		Réforme
UCBL/16115	THERMORELIEUR PB2000	3 312,92	2 918,71	394,21	01/11/2008	7		Réforme
UCBL/16119	CONFIGURATION PASSWORD ORDINATEUR	946,25	946,25	-	01/11/2008	5		Réforme
UCBL/16120	MINI PROTEAN TETRA CELL	1 065,64	938,80	126,84	01/11/2008	7		Réforme
UCBL/16122	JAUGE DE PRESSION	2 743,27	2 416,83	326,44	01/11/2008	7		Réforme
UCBL/16125	INTERFACE KIT MISKA2PED2	1 198,87	1 056,24	142,63	01/11/2008	7		Réforme
UCBL/16126	VANNE 4 VOIES	2 680,46	2 329,98	350,48	01/12/2008	7		Réforme
UCBL/16130	COLONNE CHARGEE	1 230,68	1 069,77	160,91	01/12/2008	7		Réforme
UCBL/16134	ORDINATEUR MAC MINI	1 093,95	1 093,95	-	01/11/2008	5		Réforme
UCBL/16135	MICRO ORDINATEUR PORTABLE LATITUDE 530	1 004,64	1 004,64	-	01/12/2008	5		Réforme
UCBL/16137	POMPE A MEMBRANE	1 040,29	904,32	135,97	01/12/2008	7		Réforme
UCBL/16139	MICRO ORDINATEUR M6300DELL	1 429,22	1 429,22	-	01/12/2008	5		Réforme
UCBL/16140	POMPE A VIDE	1 488,35	1 293,72	194,63	01/12/2008	7		Réforme
UCBL/16140	POMPE A VIDE	1 488,35	1 293,73	194,62	01/12/2008	7		Réforme
UCBL/16140	POMPE A VIDE	1 488,35	1 293,73	194,62	01/12/2008	7		Réforme
UCBL/16142	CROSSLINKER	1 088,89	959,35	129,54	01/11/2008	7		Réforme
UCBL/16143	SIPPRESSOR	1 554,80	1 351,49	203,31	01/12/2008	7		Réforme
UCBL/16144	PILOTE DE FILAGE POLYMERE	49 358,92	43 485,64	5 873,28	01/11/2008	7		Réforme
UCBL/16145	ORDINATEUR OTIPLEX 330	1 088,36	1 088,36	-	01/12/2008	5		Réforme
UCBL/16151	TAMISEUSE	1 503,37	1 306,77	196,60	01/12/2008	7		Réforme
UCBL/16152	CELLULES SIAMOISES	2 329,81	2 052,54	277,27	01/11/2008	7		Réforme

Société / Numéro SIFAC	Désignation de l'immobilisation	Valeur acquis référence 31/07/2014	Cumul amortissement référence 31/07/2014	Valeur nette comptable référence 31/07/2014	Date d'acquisition	Durée d'amortissement	Numéro de série	Motif fourni
UCBL/16155	SYSTEME OZONE AVEC POMPE	3 151,02	2 776,10	374,92	01/11/2008	7		Réforme
UCBL/16156	ORDINATEUR PORTABLEM6300	1 448,36	1 448,36	-	02/12/2008	5		Réforme
UCBL/16159	RHEOMETRE TRIPLE MODE PLUS LOGICIEL	23 920,00	20 792,38	3 127,62	01/12/2008	7		Réforme
UCBL/16162	MICRO ORDINATEUR LATITUDE 531	699,66	699,66	-	04/12/2008	5		Réforme
UCBL/16162	MICRO ORDINATEUR LATITUDE 531	699,66	699,66	-	04/12/2008	5		Réforme
UCBL/16162	MICRO ORDINATEUR LATITUDE 531	699,66	699,66	-	04/12/2008	5		Réforme
UCBL/16162	MICRO ORDINATEUR LATITUDE 531	699,66	699,66	-	04/12/2008	5		Réforme
UCBL/16162	MICRO ORDINATEUR LATITUDE 531	699,66	699,66	-	04/12/2008	5		Réforme
UCBL/16162	MICRO ORDINATEUR LATITUDE 531	699,66	699,66	-	04/12/2008	5		Réforme
UCBL/16162	MICRO ORDINATEUR LATITUDE 531	699,66	699,66	-	04/12/2008	5		Réforme
UCBL/16163	POMOTRE MICRO PORE	19 160,00	16 654,69	2 505,31	01/12/2008	7		Réforme
UCBL/16166	UNITE CENTRALE INTEL E4500 + ALIMENTATION	866,35	866,35	-	01/05/2008	5		Réforme
UCBL/16166	UNITE CENTRALE INTEL E4500 + ALIMENTATION	866,36	866,36	-	01/05/2008	5		Réforme
UCBL/16166	UNITE CENTRALE INTEL E4500 + ALIMENTATION	866,36	866,36	-	01/05/2008	5		Réforme
UCBL/16166	UNITE CENTRALE INTEL E4500 + ALIMENTATION	866,36	866,36	-	01/05/2008	5		Réforme
UCBL/16167	PARTIES DES COLONNES CHROMATOGRAPHIQUES 1/	879,66	848,66	31,00	01/04/2008	7		Réforme
UCBL/16168	PARTIE DES COLONNE CHROMATOGRAPHIQUE 2/	477,80	455,34	22,46	01/05/2008	7		Réforme
UCBL/16169	COLONNES CHROMATOGRAPHIQUE 3/	945,44	900,99	44,45	01/05/2008	7		Réforme
UCBL/16170	COLONNES CHROMATOGRAPHIQUES 4/	467,64	445,65	21,99	01/05/2008	7		Réforme
UCBL/16171	COLONNES CHROMATOGRAPHIQUES 5/	518,47	494,11	24,36	01/05/2008	7		Réforme
UCBL/16172	MINI BOBINE DE SURFACE 1H/31P	8 630,34	8 326,18	304,16	01/04/2008	7		Réforme
UCBL/16173	UNITE THERMIQUE AVEC COUVERTURE CHAUFFANTE (MODELE	2 400,37	2 258,42	141,95	01/06/2008	7		Réforme
UCBL/16174	LIT DE RAT	3 480,00	3 399,57	80,43	01/03/2008	7		Réforme
UCBL/16175	CENTRALE D'ASPIRATION H14P4S	2 588,14	2 466,50	121,64	01/05/2008	7		Réforme
UCBL/16176	ORDINATEUR PORTABLE D830 INTEL CORE 2 DUO	1 024,97	1 024,97	-	01/07/2008	5		Réforme
UCBL/16177	COLONNE CHROMATOGRAPHIQUE	1 045,18	983,40	61,78	01/06/2008	7		Réforme
UCBL/16178	ORDINATEUR PORABLE XPS M1330 CORE 2 DUO	1 739,92	1 739,92	-	01/07/2008	5		Réforme
UCBL/16179	PICOAMMETER	7 131,27	6 539,31	591,96	01/08/2008	7		Réforme
UCBL/16182	ALIMENTATION NUMERIQUE DOUBLES 230VAC GPIB + R	497,82	444,61	53,21	01/10/2008	7		Réforme
UCBL/16183	ALIMENTATIONS NUMERIQUES DOUBLES	3 484,76	3 112,26	372,50	01/10/2008	7		Réforme
UCBL/16187	ORDINATEUR PORTABLE M6300 T8300	1 520,12	1 520,12	-	01/11/2008	5		Réforme
UCBL/16189	ORDINATEUR PORTABLE APPLE MACINTOSH I MACINTEL	1 959,28	1 959,28	-	01/11/2008	5		Réforme
UCBL/16190	1 GAUSSMETRE GM08	1 356,46	1 179,08	177,38	01/12/2008	7		Réforme
UCBL/16191	1 GENERATEUR RF 1GHZ	1 972,35	1 714,46	257,89	01/12/2008	7		Réforme
UCBL/16192	1 ANALYSEUR SPECTRUM HANDHELD 2.7 GHZ	1 696,35	1 474,60	221,75	01/12/2008	7		Réforme
UCBL/16194	ORDINATEUR FIXE PASSWORD WINDOWS XP PRO	1 070,65	1 070,65	-	01/11/2008	5		Réforme
UCBL/16195	CAPTEUR ACETRONITRITE	1 871,88	1 624,18	247,70	01/12/2008	7		Réforme
UCBL/16196	ORDINATEUR XPS 420	1 064,28	1 064,28	-	01/12/2008	5		Réforme
UCBL/16198	LASER MODULE RLTMDL-III-405-50-5	2 960,00	2 572,95	387,05	01/12/2008	7		Réforme
UCBL/16199	PRESSURIZED REWARD SYSTEM	8 752,87	7 620,52	1 132,35	01/12/2008	7		Réforme
UCBL/16201	MICROSCOPE (DROIT DE DOUANE UPS)	572,62	496,85	75,77	01/12/2008	7		Réforme
UCBL/16202	1 MAC BOOK PRO INTEL MACINTOSH	3 147,63	3 147,63	-	01/04/2008	5		Réforme
UCBL/16205	1 ORDINATEUR PORTABLE + ECRAN SAMSUNG	1 908,00	1 908,00	-	01/05/2008	5		Réforme
UCBL/16206	1 ORDINATEUR LATITUDE D430	1 130,22	1 130,22	-	01/07/2008	5		Réforme
UCBL/16209	1 PC MSA30-BAIE STORAGEWORKS 4414R SINGLE BUS	4 784,60	4 784,60	-	01/08/2008	5		Réforme
UCBL/16210	ORDINATEUR PORTABLE DELL M6300 T8100	1 154,14	1 154,14	-	01/11/2008	5		Réforme
UCBL/16210	ORDINATEUR PORTABLE DELL M6300 T8100	1 154,14	1 154,14	-	01/11/2008	5		Réforme
UCBL/16212	OPTIPLEX INTEL CORE 2 DUO E6550	538,20	538,20	-	01/11/2008	5		Réforme
UCBL/16212	OPTIPLEX INTEL CORE 2 DUO E6550	538,20	538,20	-	01/11/2008	5		Réforme
UCBL/16216	1 ORDINATEUR APPLE MACINTOSH IMAC INTEL 20 CORE 2	1 549,05	1 549,05	-	01/12/2008	5		Réforme
UCBL/16218	1 ORDINATEUR LATITUDE D430 INTEL 2 CORE DUO 47700	1 004,64	1 004,64	-	01/12/2008	5		Réforme

Société / Numéro SIFAC	Désignation de l'immobilisation	Valeur acquis référence 31/07/2014	Cumul amortissement référence 31/07/2014	Valeur nette comptable référence 31/07/2014	Date d'acquisition	Durée d'amortissement	Numéro de série	Motif fourni
UCBL/16220	1 ORDINATEUR PORTABLE E6500	1 614,60	1 614,60	-	01/12/2008	5		Réforme
UCBL/16221	LICENSES SAP	1 600,00	1 600,00	-	01/10/2008	5		Réforme
UCBL/16222	LICENCES SAP	5 200,00	5 200,00	-	01/11/2008	5		Réforme
UCBL/16227	COPIEUR E-STUDIO 453-NB-45CPM	4 043,57	2 595,11	1 448,46	01/08/2008	10		Réforme
UCBL/16228	MACBOOK PRO 15P	2 252,67	2 252,67	-	01/08/2008	5		Réforme
UCBL/16229	MONOBROSSE COLOMBUS 1000T	2 076,26	1 829,18	247,08	01/11/2008	7		Réforme
UCBL/16232	ORDINATEUR PORTABLE LATITUDE XT	1 545,23	1 545,23	-	01/11/2008	5		Réforme
UCBL/16236	ORDINATEUR M4300 CORE 2 DUO	1 517,85	1 517,85	-	01/04/2008	5		Réforme
UCBL/16237	CLUSTER DE CALCUL SERVEUR SUN FIRE	1 642,20	1 642,20	-	01/06/2008	5		Réforme
UCBL/16237	CLUSTER DE CALCUL SERVEUR SUN FIRE	1 642,22	1 642,22	-	01/06/2008	5		Réforme
UCBL/16237	CLUSTER DE CALCUL SERVEUR SUN FIRE	1 642,22	1 642,22	-	01/06/2008	5		Réforme
UCBL/16237	CLUSTER DE CALCUL SERVEUR SUN FIRE	1 642,22	1 642,22	-	01/06/2008	5		Réforme
UCBL/16237	CLUSTER DE CALCUL SERVEUR SUN FIRE	1 642,22	1 642,22	-	01/06/2008	5		Réforme
UCBL/16239	ORDINATEUR D830 INTEL CORE 2 DUO	1 138,59	1 138,59	-	01/06/2008	5		Réforme
UCBL/1624	FOUR A HYBRIDATION 35501 + 2 TUBES 355 03 + 2 TUBE	1 469,33	1 469,33	-	01/02/1998	7		Réforme
UCBL/16242	3 STATIONS VISUALISATION GRAPHIQUE 3D	15 416,85	15 416,85	-	01/11/2008	5		Réforme
UCBL/16243	1 ORDINATEUR PRECISION M630 T8300	1 436,40	1 436,40	-	01/11/2008	5		Réforme
UCBL/16244	1 ORDINATEUR LATITUDE E6400 INTEL CORE 2 DUO	1 664,35	1 664,35	-	01/12/2008	5		Réforme
UCBL/16245	TABLE VIBRANTE MODELE PROMAX 2020	2 707,74	2 353,64	354,10	01/12/2008	7		Réforme
UCBL/16246	VIDEOPROJECTEUR OPTOMA 7155	873,08	769,18	103,90	01/11/2008	7		Réforme
UCBL/16247	MARTEAU DE CHOCS DYTAN	2 173,13	1 914,55	258,58	01/11/2008	7		Réforme
UCBL/16248	SERVEUR DE CALCUL XEON X5460	5 441,80	5 441,80	-	01/12/2008	5		Réforme
UCBL/16249	ECRAN 30P SAMSUNG SYNCHMASTER 305T - TFT 30P	1 379,44	1 379,44	-	01/11/2008	5		Réforme
UCBL/16253	SWITCH ETHERNET	1 536,47	1 536,47	-	01/12/2008	5		Réforme
UCBL/16253	SWITCH ETHERNET	1 536,46	1 536,46	-	01/12/2008	5		Réforme
UCBL/16255	BOL CORINDON BILLE EN CORINDON	2 436,25	2 407,64	28,61	01/02/2008	7		Réforme
UCBL/16259	RACK DE MONTAGE	6 853,08	6 772,60	80,48	01/02/2008	7		Réforme
UCBL/16261	GROUPE DE POMPAGE	9 568,00	9 455,64	112,36	01/02/2008	7		Réforme
UCBL/16266	ORDINATEUR PORTABLE LATITUDE D531	880,26	880,26	-	01/02/2008	5		Réforme
UCBL/16267	CAMERA VIDÚO USB POUR LE SPECTOMÞTRE	825,24	825,24	-	01/02/2008	5		Réforme
UCBL/16269	MONOCHROMATEUR MOTORISÚ OMNILAMBDA	10 578,98	10 454,74	124,24	01/02/2008	7		Réforme
UCBL/16270	PLATINE DE TRANSLATION	4 963,40	4 905,11	58,29	01/02/2008	7		Réforme
UCBL/16271	ECRAN TFT 22 POUCES	560,64	560,64	-	01/02/2008	5		Réforme
UCBL/16274	ALIMENTATION PROGRAMMABLE	1 593,47	1 574,76	18,71	01/02/2008	7		Réforme
UCBL/16276	MATÚRIEL OPTIQUE	4 697,89	4 589,31	108,58	01/03/2008	7		Réforme
UCBL/16277	PASSAGE DE HAUTE TENSION AVEC BRIDE CF63 DOUBLE	1 440,00	1 406,73	33,27	01/03/2008	7		Réforme
UCBL/16280	OPTEZOFLUOCUBEADAPT	3 614,31	3 571,86	42,45	01/02/2008	7		Réforme
UCBL/16283	MAGNETOMETRE	17 641,00	17 019,26	621,74	01/04/2008	7		Réforme
UCBL/16286	PORTABLE DELL PRÚCISION M6300	1 316,33	1 316,33	-	01/04/2008	5		Réforme
UCBL/16287	ENCLUMES DE DIAMANT TYPE IA DIA.U.OOMM-8-SIDED	3 076,70	2 968,25	108,45	01/04/2008	7		Réforme
UCBL/16288	ECRAN LCD COUL, 17P -A17--3A	186,58	186,58	-	01/05/2008	5		Réforme
UCBL/1629	REFRIGERATEUR-CONGELATEUR THOMSON CKE 32	636,41	636,41	-	01/12/1997	7		Réforme
UCBL/16291	ORDINATEUR PORTABLE	1 303,64	1 303,64	-	01/02/2008	5		Réforme
UCBL/16293	CHAMBRE Ó IONISATION T1 EXTRADIN MINIATURE SHONKA	1 821,51	1 713,83	107,68	01/06/2008	7		Réforme
UCBL/16295	VIDEO PROJECTEUR ULTRA PORTATIF EP7150	855,14	855,14	-	01/06/2008	5		Réforme
UCBL/16296	UNITE CENTRALE INTEL E45	1 434,91	1 434,91	-	01/06/2008	5		Réforme
UCBL/16297	GROUPE DE POMPAGE	3 466,96	3 304,02	162,94	01/05/2008	7		Réforme
UCBL/16298	MONITEUR 22 BELINEA	447,54	447,54	-	01/06/2008	5		Réforme
UCBL/16299	UNITÚ CENTRALE INTEL E6550	672,61	672,61	-	01/07/2008	5		Réforme
UCBL/163	SYSTEME DE TOPOGRAPHIE	23 920,00	20 296,89	3 623,11	23/01/2009	7	2.170 DS	Réforme
UCBL/1630	ROTAVAPOR R3000/A	1 547,03	1 547,03	-	01/10/1998	7		Réforme

Société / Numéro SIFAC	Désignation de l'immobilisation	Valeur acquis référence 31/07/2014	Cumul amortissement référence 31/07/2014	Valeur nette comptable référence 31/07/2014	Date d'acquisition	Durée d'amortissement	Numéro de série	Motif fourni
UCBL/16300	DÚTECTEUR MODÞLE 2MAB-1F6BC501A	2 959,54	2 784,56	174,98	01/06/2008	7		Réforme
UCBL/16301	ECRAN LCD COULEUR	144,72	144,72	-	01/07/2008	5		Réforme
UCBL/16306	UNITÚ CENTRALE ATHLON 64	2 003,30	2 003,30	-	01/02/2008	5		Réforme
UCBL/1631	BANC CHAUFFANT KOFLER	1 760,64	1 760,64	-	01/11/1998	7		Réforme
UCBL/16310	UNITÚ CENTRALE INTEL E6550	725,47	725,47	-	01/08/2008	5		Réforme
UCBL/16314	TOUR 102 MI SCHAUBLIN	18 401,00	16 434,26	1 966,74	01/10/2008	7		Réforme
UCBL/16316	ECRAN 2 WIDE UGA DUI	281,31	281,31	-	01/10/2008	5		Réforme
UCBL/16318	2 ECRANS 17 TFT %% VGA/DVI NOIR	336,89	336,89	-	01/10/2008	5		Réforme
UCBL/1632	APPAREIL A HYDROGENE 4760 P/MODELE 4260 + FLEXIBLE	3 715,93	3 715,93	-	01/10/1998	7		Réforme
UCBL/16320	TETE 205 CA4 CASSETTES ACTAL	2 921,95	2 574,22	347,73	01/11/2008	7		Réforme
UCBL/16321	ENSEMBLE GENERATION CONTINUUM OPTIMISE POUR POMPAG	3 290,20	2 898,69	391,51	01/11/2008	7		Réforme
UCBL/16322	NANOMAX (2)	6 083,81	5 359,86	723,95	01/11/2008	7		Réforme
UCBL/16323	CONTROLEUR	4 355,19	3 940,90	414,29	01/09/2008	7		Réforme
UCBL/16326	3 ECRANS 17 TFT MM VGA/DVI	505,33	505,33	-	01/10/2008	5		Réforme
UCBL/16327	1 ECRAN 19 POUCE LCD VGA/DVI	186,38	186,38	-	01/11/2008	5		Réforme
UCBL/16328	PE840 QUAD CORE XEON X3220	1 521,31	1 521,31	-	01/11/2008	5		Réforme
UCBL/16329	1 PRECISION M4400 INTEL CORE 2 DUO	2 150,77	2 150,77	-	01/10/2008	5		Réforme
UCBL/16330	ECRAN 24 LCD	346,05	346,05	-	01/11/2008	5		Réforme
UCBL/16331	ECRAN 24 SAMSUNG	419,64	419,64	-	01/11/2008	5		Réforme
UCBL/16332	VANNE A TIROIR DN100ISO-F	1 480,50	1 322,22	158,28	01/10/2008	7		Réforme
UCBL/16333	ORDINATEUR PC INTELCORE 2 QUAD	814,69	814,69	-	01/11/2008	5		Réforme
UCBL/16335	ORDINATEUR INTEL CORE 2 QUAD	875,69	875,69	-	01/11/2008	5		Réforme
UCBL/16337	ECRAN 19 LCD VGA/DVI MULTIM NOIR	186,38	186,38	-	01/10/2008	5		Réforme
UCBL/16339	LASER HTE FREQUENCE 120HZ YASMIN/OA/VIS QUANTEL	71 102,20	62 641,78	8 460,42	01/11/2008	7		Réforme
UCBL/16340	MACROSCOPE NAVITAR 12X	5 328,18	4 694,18	634,00	01/11/2008	7		Réforme
UCBL/16346	AMPLIFIEUR	1 796,87	1 561,94	234,93	01/12/2008	7		Réforme
UCBL/16347	ANALYSEUR MULTI VOIES 500MS	4 469,79	3 885,37	584,42	01/12/2008	7		Réforme
UCBL/16348	MODULES ELECTRONIQUES CHANNEL	3 718,36	3 718,36	-	01/12/2008	5		Réforme
UCBL/16349	CENTRALE ACQUISITION USB	1 082,38	1 082,38	-	01/11/2008	5		Réforme
UCBL/1635	PRESSE HYDROLIQUE AVEC JEU DE DISQUES	1 731,09	1 731,09	-	01/12/1998	7		Réforme
UCBL/16350	PC PORTABLE DELL	1 358,66	1 358,66	-	01/12/2008	5		Réforme
UCBL/16351	GENERATEUR 4 CANAUX	4 221,88	3 719,52	502,36	01/11/2008	7		Réforme
UCBL/16352	SPIROMETRE	1 495,00	1 317,09	177,91	01/11/2008	7		Réforme
UCBL/16354	QUADRUPLEUR DE FREQUENCE	9 687,60	8 420,89	1 266,71	01/12/2008	7		Réforme
UCBL/16355	CLUSTER A2680 ALINEOS	8 360,04	8 360,04	-	01/11/2008	5		Réforme
UCBL/16356	3 ECRANS SAMSUNG	831,95	831,95	-	01/12/2008	5		Réforme
UCBL/16357	UNITE CENTRALE	814,69	814,69	-	01/12/2008	5		Réforme
UCBL/16358	UNITE CENTRALE	891,22	891,22	-	01/12/2008	5		Réforme
UCBL/16358	UNITE CENTRALE	891,23	891,23	-	01/12/2008	5		Réforme
UCBL/16358	UNITE CENTRALE	891,23	891,23	-	01/12/2008	5		Réforme
UCBL/16358	UNITE CENTRALE	891,23	891,23	-	01/12/2008	5		Réforme
UCBL/16359	MONOCHROMATEUR H10VIS	2 492,46	2 195,90	296,56	01/11/2008	7		Réforme
UCBL/1636	FOUR CALCINATION ECFA-12/4 3,9L 1200 C ET REGULA	2 755,09	2 755,09	-	01/12/1998	7		Réforme
UCBL/16361	ORDINATEUR	1 136,20	1 136,20	-	01/11/2008	5		Réforme
UCBL/16362	ECRAN SAMSUNG 22	277,32	277,32	-	01/12/2008	5		Réforme
UCBL/16363	ECRAN 22 DVI MULTIM	277,32	277,32	-	01/12/2008	5		Réforme
UCBL/16364	ECRAN LCD 20 WIDE NOIR	230,24	230,24	-	01/12/2008	5		Réforme
UCBL/16366	COMPRESSEUR FICA+MANOMETRE	2 371,30	2 061,24	310,06	01/12/2008	7		Réforme
UCBL/16367	KIT ECHANTILLONAGE	6 458,40	5 613,89	844,51	01/12/2008	7		Réforme
UCBL/16368	PORTABLE MACBOOK GRAVEUR	1 883,69	1 883,69	-	01/12/2008	5		Réforme
UCBL/16369	PC DELL E4200	1 603,24	1 603,24	-	01/12/2008	5		Réforme

Société / Numéro SIFAC	Désignation de l'immobilisation	Valeur acquis référence 31/07/2014	Cumul amortissement référence 31/07/2014	Valeur nette comptable référence 31/07/2014	Date d'acquisition	Durée d'amortissement	Numéro de série	Motif fourni
UCBL/16370	CONFIGURATION DE BASE SANS WINDOWS	905,11	905,11	-	01/12/2008	5		Réforme
UCBL/16371	SCROLLVAC SC15D POMPE A VIDE A SPIRALE	3 541,00	3 082,90	458,10	01/12/2008	7		Réforme
UCBL/16374	10 ECRANS LCD	2 302,42	2 302,42	-	01/12/2008	5		Réforme
UCBL/16375	2 ECRANS LCD	460,48	460,48	-	01/12/2008	5		Réforme
UCBL/16376	PLATINE PIEZOELECTRIQUE	17 617,08	15 313,54	2 303,54	01/12/2008	7		Réforme
UCBL/16378	INTEL CORE 2 QUAD	2 220,97	2 220,97	-	01/10/2008	5		Réforme
UCBL/16380	RACCORD A SOUFFLET SUR BRIDE	1 371,81	1 192,45	179,36	01/12/2008	7		Réforme
UCBL/16383	KIT DE DETECTION POUR ONDES	4 926,00	4 284,32	641,68	03/12/2008	7		Réforme
UCBL/16385	HARDWARE FOR KV SYNCHRONISATION	1 800,00	1 800,00	-	01/12/2008	5		Réforme
UCBL/16386	ANALYSEUR TRANSITOIRE	3 388,00	2 945,04	442,96	01/12/2008	7		Réforme
UCBL/16391	SYSTEME THERMOGRAPHIQUE VARIOCAM	21 401,22	20 135,81	1 265,41	01/06/2008	7		Réforme
UCBL/16393	SCAN_SMARTLFG+SCAN_PIEDSMART+SCAN_SCANWOR	14 112,80	13 112,39	1 000,41	01/07/2008	7		Réforme
UCBL/16394	ORDINATEUR PORTABLE	1 197,20	1 197,20	-	01/11/2008	5		Réforme
UCBL/16395	ORDINATEUR +ACCESSOIRES	1 267,76	1 267,76	-	01/11/2008	5		Réforme
UCBL/16407	UNITE CENTRALE NEC+ECRANS	1 872,94	1 872,94	-	01/05/2008	5	S10975734008/35007	Réforme
UCBL/16408	ORDINATEURS PORTABLES D830	1 951,87	1 951,87	-	01/05/2008	5	1T8YL3J/2T8YL3J	Réforme
UCBL/16413	UNITE CENTRALE	1 872,94	1 872,94	-	01/05/2008	5		Réforme
UCBL/16414	UNITE CENTRALE	1 872,94	1 872,94	-	01/05/2008	5		Réforme
UCBL/16420	IMPRIMANTES PEBBLE 4 SMART	2 458,71	2 458,71	-	01/06/2008	5	374/430/D82010/15/	Réforme
UCBL/16424	BARRE D'OUTILS	1 240,00	1 240,00	-	01/08/2008	5		Réforme
UCBL/1643	THERMOMETRE HAUTE PRECISON BIOBLOCK	1 038,65	1 038,65	-	01/12/1998	7		Réforme
UCBL/16435	DEBOUCHEUR	1 543,84	1 360,13	183,71	01/11/2008	7	803640	Réforme
UCBL/16447	ORDINATEUR DELL OPTIQUE GAMME HANDICAP	743,91	743,91	-	01/11/2008	5		Réforme
UCBL/16448	IMPRIMANTE4015 SCNFY325129	1 233,08	1 233,08	-	01/11/2008	5	SCNFY325129	Réforme
UCBL/16449	HP COLOR SJP5NB47795	2 126,49	2 126,49	-	01/11/2008	5	SJP5NB47795	Réforme
UCBL/1645	CLIMATISEUR MODELE SPLIT SYSTEM MARQUE CARRIER TYP	1 859,70	1 859,70	-	01/12/1998	7		Réforme
UCBL/16455	KIT INTERACTIF	2 093,00	2 093,00	-	01/11/2008	5		Réforme
UCBL/16458	INJECTEUR EXTACTEUR MOQUETTE	1 041,31	905,12	136,19	01/12/2008	7	O3642	Réforme
UCBL/16459	ORDINATEUR APPLE MACINTOSH SCK845028XYL	5 851,78	5 851,78	-	01/12/2008	5	SCK845028XYL	Réforme
UCBL/16460	BORNES AP 70	21 838,96	21 838,96	-	01/12/2008	5		Réforme
UCBL/16463	PC PORTABLE LATITUDE D531	801,32	801,32	-	01/02/2008	5		Réforme
UCBL/16464	3850 TABLE OTOPSIE	17 899,34	17 689,13	210,21	01/02/2008	7		Réforme
UCBL/16467	XPS 720 E6550 CORE 2 DUO PROCESSOR	1 536,86	1 536,86	-	01/02/2008	5		Réforme
UCBL/16468	MICRO ORDINATEUR PORTABLE	3 175,38	3 175,38	-	01/02/2008	5		Réforme
UCBL/16477	ORDINATEUR PORTABLE D5.0 INTEL CORE 2 DUO T7250	1 058,46	1 058,46	-	01/03/2008	5		Réforme
UCBL/16479	ORDINATEUR MAC	1 395,41	1 395,41	-	01/04/2008	5		Réforme
UCBL/16480	UC DELL	364,78	364,78	-	01/04/2008	5		Réforme
UCBL/16480	UC DELL	364,78	364,78	-	01/04/2008	5		Réforme
UCBL/16480	UC DELL	364,78	364,78	-	01/04/2008	5		Réforme
UCBL/16482	PORTABLE MAC BOOK 13P	1 478,71	1 478,71	-	01/04/2008	5		Réforme
UCBL/16484	PSM BIOBAN 120 CM PLAN PERFORE	13 587,00	13 272,99	314,01	01/03/2008	7		Réforme
UCBL/16485	ORDINATEURS UC INTEL PENTIUM DUAL CORE E2140 2048	1 289,48	1 289,48	-	01/04/2008	5		Réforme
UCBL/16486	RACK RVE/ DECOUPE JULIA	3 504,28	2 366,26	1 138,02	01/04/2008	10		Réforme
UCBL/16487	CONSOLE 28 VOIES/AMPHI	6 154,14	4 155,60	1 998,54	01/04/2008	10		Réforme
UCBL/16488	OBJ UPLFLN 60X/0.90/WD0.2MM	12 996,99	12 538,91	458,08	01/04/2008	7		Réforme
UCBL/16489	SYSTEME LAME VIRTUELLE OBJ UPLFLN 60X/0.9/WD0.2MM	58 763,01	56 691,94	2 071,07	01/04/2008	7		Réforme
UCBL/16491	PORTABLE MAC BOOK 17P	3 211,80	3 211,80	-	01/05/2008	5		Réforme
UCBL/16492	ONDULATEUR EXTERNE APC	204,99	204,99	-	01/05/2008	5		Réforme
UCBL/16492	ONDULATEUR EXTERNE APC	205,00	205,00	-	01/05/2008	5		Réforme
UCBL/16492	ONDULATEUR EXTERNE APC	205,00	205,00	-	01/05/2008	5		Réforme
UCBL/16492	ONDULATEUR EXTERNE APC	205,00	205,00	-	01/05/2008	5		Réforme

Société / Numéro SIFAC	Désignation de l'immobilisation	Valeur acquis référence 31/07/2014	Cumul amortissement référence 31/07/2014	Valeur nette comptable référence 31/07/2014	Date d'acquisition	Durée d'amortissement	Numéro de série	Motif fourni
UCBL/16493	ONDULATEUR EXTERNE APC BACK-UPS RS800	185,60	185,60	-	01/05/2008	5		Réforme
UCBL/16493	ONDULATEUR EXTERNE APC BACK-UPS RS800	185,60	185,60	-	01/05/2008	5		Réforme
UCBL/16493	ONDULATEUR EXTERNE APC BACK-UPS RS800	185,60	185,60	-	01/05/2008	5		Réforme
UCBL/16493	ONDULATEUR EXTERNE APC BACK-UPS RS800	185,60	185,60	-	01/05/2008	5		Réforme
UCBL/16493	ONDULATEUR EXTERNE APC BACK-UPS RS800	185,60	185,60	-	01/05/2008	5		Réforme
UCBL/16493	ONDULATEUR EXTERNE APC BACK-UPS RS800	185,60	185,60	-	01/05/2008	5		Réforme
UCBL/16493	ONDULATEUR EXTERNE APC BACK-UPS RS800	185,60	185,60	-	01/05/2008	5		Réforme
UCBL/16493	ONDULATEUR EXTERNE APC BACK-UPS RS800	185,60	185,60	-	01/05/2008	5		Réforme
UCBL/16493	ONDULATEUR EXTERNE APC BACK-UPS RS800	185,60	185,60	-	01/05/2008	5		Réforme
UCBL/16493	ONDULATEUR EXTERNE APC BACK-UPS RS800	185,60	185,60	-	01/05/2008	5		Réforme
UCBL/16493	ONDULATEUR EXTERNE APC BACK-UPS RS800	185,60	185,60	-	01/05/2008	5		Réforme
UCBL/16493	ONDULATEUR EXTERNE APC BACK-UPS RS800	185,60	185,60	-	01/05/2008	5		Réforme
UCBL/16494	STATION DE TRAVAIL INTEL E4500	1 937,12	1 937,12	-	01/05/2008	5		Réforme
UCBL/16494	STATION DE TRAVAIL INTEL E4500	1 937,11	1 937,11	-	01/05/2008	5		Réforme
UCBL/16494	STATION DE TRAVAIL INTEL E4500	1 937,11	1 937,11	-	01/05/2008	5		Réforme
UCBL/16496	SERVEUR POWER EDGE 2900	1 417,26	1 417,26	-	01/05/2008	5		Réforme
UCBL/165	205SDMHEM PPM UM2005SD	1 835,38	1 550,92	284,46	01/02/2009	7	806617/032	Réforme
UCBL/1650	KINNARPS MOBILIER DE BUREAU	2 720,29	2 720,29	-	01/04/1998	10		Réforme
UCBL/16501	IMPRIMANTE HP LASERJET 9050N PRINTER/U69 RÚF Q3722	3 507,39	3 507,39	-	01/06/2008	5		Réforme
UCBL/16502	LICENCE GLOBALE INWICAST	8 372,00	8 372,00	-	01/07/2008	5		Réforme
UCBL/16506	PRESSE A IMPRESSION ET GRAVURE	1 072,92	697,72	375,20	01/07/2008	10		Réforme
UCBL/16507	STATION TRAITEMENT DES EAUX USÚES / EQUIPEMENT 2 P	15 189,20	14 112,52	1 076,68	01/07/2008	7		Réforme
UCBL/16508	STATION TRAITEMENT EAUX USÚES	12 629,76	11 734,51	895,25	01/07/2008	7		Réforme
UCBL/1651	IMPRIMANTE HP LASERJET 4000N - LECTEUR DE DISQUETT	1 851,01	1 851,01	-	01/08/1998	5		Réforme
UCBL/16514	STATION MONTAGE ET MIXAGE FIXE	11 063,12	10 278,92	784,20	01/07/2008	7		Réforme
UCBL/16519	MICRO ORDINATEUR PORTABLE LATITUDE D430	1 410,08	1 410,08	-	01/07/2008	5		Réforme
UCBL/1652	PACK PHONEDIT COMPRENANT DIQUETTE CLE DE PROTECTIO	864,31	864,31	-	01/02/1998	5		Réforme
UCBL/16522	AUTOPREPARATEUR S 8000	8 372,00	7 778,52	593,48	01/07/2008	7		Réforme
UCBL/16523	POMPE PERISTALTIQUE PM05	3 211,86	2 984,16	227,70	01/07/2008	7		Réforme
UCBL/1653	3 ARMOIRES ET 2 TABLES PLIANTES	2 236,41	2 236,41	-	01/10/1998	10		Réforme
UCBL/16531	MICRO ONDES POUR CHIMIE	14 754,00	13 708,16	1 045,84	01/07/2008	7		Réforme
UCBL/16532	BONNAVITACOLA	3 014,78	3 014,78	-	01/05/2008	5		Réforme
UCBL/16533	PC PORTABLE DELL M6300 T8300	1 191,22	1 191,22	-	01/08/2008	5		Réforme
UCBL/16534	PORTABLE MAC BOOK 17P	3 394,33	3 394,33	-	01/11/2008	5		Réforme
UCBL/16534	PORTABLE MAC BOOK 17P	3 394,33	3 394,33	-	01/11/2008	5		Réforme
UCBL/16536	MACHINE A MESURER TESA VISIO 3000683	24 828,96	22 768,02	2 060,94	01/08/2008	7		Réforme
UCBL/16538	CENTRIFUGEUSE	3 863,81	3 496,26	367,55	01/09/2008	7		Réforme
UCBL/16539	BASIC 792 AVEC SUPPRESSEUR	11 617,47	10 793,97	823,50	01/07/2008	7		Réforme
UCBL/1654	TABLES DE MASSAGE ELECTRIQUES	5 674,24	5 674,24	-	01/05/1998	7		Réforme
UCBL/16540	CHROMATOGRAPHE CI882	26 254,29	24 075,03	2 179,26	01/08/2008	7		Réforme
UCBL/16542	INTEGRATEUR PR CHROMATOGRAPHIE	2 315,46	2 123,23	192,23	01/08/2008	7		Réforme
UCBL/16543	PC ET IMPRIMANTE PR MAT. CHROMATOGRAPHIE	3 516,24	3 181,78	334,46	01/09/2008	7		Réforme
UCBL/16544	POMPE + INJECTEUR PR CHROMATO	6 245,51	5 727,10	518,41	01/08/2008	7		Réforme
UCBL/16547	PROJECTEUR VIDEO+CABLE	2 603,21	2 603,21	-	01/09/2008	5		Réforme
UCBL/16548	10 ECRANS LCD	1 863,85	1 863,85	-	01/10/2008	5		Réforme
UCBL/16549	PORTABLE MAC BOOK	1 826,09	1 826,09	-	01/10/2008	5		Réforme
UCBL/1655	PHOTOCOPIEUR XEROX DC212	2 195,15	2 195,15	-	01/12/1998	5		Réforme
UCBL/16554	CENTRIFUGEUSE/NACELLE	6 335,30	5 732,68	602,62	01/09/2008	7		Réforme
UCBL/16555	ROTOR ANGULAIRE	740,95	670,48	70,47	01/09/2008	7		Réforme
UCBL/16556	CAPTEUR/ENREGISTREUR/WEKAGH/ISOTONIC/PLUGSY/AMPLI	25 166,02	23 077,05	2 088,97	01/08/2008	7		Réforme

Société / Numéro SIFAC	Désignation de l'immobilisation	Valeur acquis référence 31/07/2014	Cumul amortissement référence 31/07/2014	Valeur nette comptable référence 31/07/2014	Date d'acquisition	Durée d'amortissement	Numéro de série	Motif fourni
UCBL/1656	APPAREIL PHOTO NUMERIQUE KODAK DC260	1 216,63	1 216,63	-	01/12/1998	5		Réforme
UCBL/16562	POLYMERISATEUR	2 129,99	1 902,30	227,69	01/10/2008	7		Réforme
UCBL/16563	PORTABLE LATITUDE D430	1 374,20	1 374,20	-	01/10/2008	5		Réforme
UCBL/16569	LECTEUR DE MICROPLAQUES	4 900,09	4 376,40	523,69	01/10/2008	7		Réforme
UCBL/16574	CUVE	2 212,60	1 949,32	263,28	01/11/2008	7		Réforme
UCBL/16577	ORDINATEUR PORTABLE	1 192,41	1 192,41	-	01/11/2008	5		Réforme
UCBL/1658	COMPTOIR AVEC TIROIRS APPARENTS	758,05	758,05	-	01/12/1998	5		Réforme
UCBL/16581	SYSTEME MERCURE/HYDRURE	3 253,12	2 905,40	347,72	01/10/2008	7		Réforme
UCBL/16583	CHASSIS	37 670,73	37 670,73	-	01/11/2008	5		Réforme
UCBL/16588	POLYMERISATEUR	295,00	259,92	35,08	01/11/2008	7		Réforme
UCBL/1659	TABLE DE MASSAGE ELECTRIQUE	4 690,05	4 690,05	-	01/12/1998	7		Réforme
UCBL/16592	SOCLE/TUBE Y	6 275,99	5 605,24	670,75	01/10/2008	7		Réforme
UCBL/16593	ECRANS	1 112,28	1 112,28	-	01/11/2008	5		Réforme
UCBL/16594	CUVETTE	4 994,50	4 400,19	594,31	01/11/2008	7		Réforme
UCBL/16596	FLASH VAC	6 283,60	5 462,05	821,55	01/12/2008	7		Réforme
UCBL/16598	PC PORTABLE PRECISION M63	971,00	971,00	-	01/11/2008	5		Réforme
UCBL/16599	IMPRIMANTE	2 126,49	2 126,49	-	01/11/2008	5		Réforme
UCBL/1660	MICRO-ORDINATEUR INTERSED PENTIUM II 333	2 801,72	2 801,72	-	01/12/1998	5		Réforme
UCBL/16605	PLAGE BRAILLE ESUS	5 275,00	5 275,00	-	01/12/2008	5		Réforme
UCBL/16607	ZETASIZER NANO	29 900,00	25 990,48	3 909,52	01/12/2008	7		Réforme
UCBL/16609	STATIONS DE TRAVAIL	1 615,03	1 615,03	-	01/12/2008	5		Réforme
UCBL/1661	IMPRIMANTE HP LASERJET 6L / BUREAU PSYCHOMOTRICITE	551,83	551,83	-	01/12/1998	5		Réforme
UCBL/16612	A-INTRA K-LUX K201	1 494,16	1 298,77	195,39	01/12/2008	7		Réforme
UCBL/16615	D430 INTEL CORE U7600	1 402,91	1 402,91	-	01/06/2008	5		Réforme
UCBL/16617	ORDINATEUR	1 004,64	1 004,64	-	01/12/2008	5		Réforme
UCBL/16617	ORDINATEUR	1 004,64	1 004,64	-	01/12/2008	5		Réforme
UCBL/1662	PC PENTIUM II ULTIMA 300 CELERON A	1 651,57	1 651,57	-	01/01/1999	5		Réforme
UCBL/16620	31959046	11 911,17	10 353,73	1 557,44	01/12/2008	7		Réforme
UCBL/16621	ORDINATEUR	1 436,40	1 436,40	-	02/12/2008	5		Réforme
UCBL/16622	TUBE DURAN	48,12	41,72	6,40	03/12/2008	7		Réforme
UCBL/16623	CAROUSEL PLUS	1 894,94	1 642,88	252,06	03/12/2008	7		Réforme
UCBL/16624	TELEVISEUR/PERIPHERIQUES	4 261,65	4 261,65	-	01/12/2008	5		Réforme
UCBL/1663	MICRO-ORDINATEUR PENTIUM II 350 MHZ	1 581,62	1 581,62	-	01/12/1998	5		Réforme
UCBL/16630	VOLTALAB06 230V	7 743,15	6 678,98	1 064,17	19/12/2008	7		Réforme
UCBL/16630	VOLTALAB06 230V	7 743,14	6 678,98	1 064,16	19/12/2008	7		Réforme
UCBL/16631	SIEGES EN CARBURE DE TUNGSTENE	8 247,47	7 266,15	981,32	01/11/2008	7		Réforme
UCBL/16634	PC PORTABLE LATITUDE	1 323,97	1 323,97	-	01/02/2008	5		Réforme
UCBL/16637	IMPRIMANTE A3	1 048,89	1 048,89	-	01/03/2008	5		Réforme
UCBL/16638	IMPRIMANTE HP 2800 DTN	1 048,89	1 048,89	-	01/03/2008	5		Réforme
UCBL/1664	IMPRIMANTE HP 2000 C	1 294,84	1 294,84	-	01/12/1998	5		Réforme
UCBL/16640	SWITCH ALCATEL	1 054,05	1 054,05	-	01/05/2008	5		Réforme
UCBL/16640	SWITCH ALCATEL	1 054,08	1 054,08	-	01/05/2008	5		Réforme
UCBL/16640	SWITCH ALCATEL	1 054,08	1 054,08	-	01/05/2008	5		Réforme
UCBL/16640	SWITCH ALCATEL	1 054,08	1 054,08	-	01/05/2008	5		Réforme
UCBL/16640	SWITCH ALCATEL	1 054,08	1 054,08	-	01/05/2008	5		Réforme
UCBL/16640	SWITCH ALCATEL	1 054,08	1 054,08	-	01/05/2008	5		Réforme
UCBL/16641	PORTABLE D531 AMD TURION	717,00	717,00	-	01/05/2008	5		Réforme
UCBL/16641	PORTABLE D531 AMD TURION	716,40	716,40	-	01/05/2008	5		Réforme
UCBL/16641	PORTABLE D531 AMD TURION	716,40	716,40	-	01/05/2008	5		Réforme
UCBL/16641	PORTABLE D531 AMD TURION	716,40	716,40	-	01/05/2008	5		Réforme
UCBL/16641	PORTABLE D531 AMD TURION	716,40	716,40	-	01/05/2008	5		Réforme

Société / Numéro SIFAC	Désignation de l'immobilisation	Valeur acquis référence 31/07/2014	Cumul amortissement référence 31/07/2014	Valeur nette comptable référence 31/07/2014	Date d'acquisition	Durée d'amortissement	Numéro de série	Motif fourni
UCBL/16641	PORTABLE D531 AMD TURION	716,40	716,40	-	01/05/2008	5		Réforme
UCBL/16641	PORTABLE D531 AMD TURION	716,40	716,40	-	01/05/2008	5		Réforme
UCBL/16641	PORTABLE D531 AMD TURION	716,40	716,40	-	01/05/2008	5		Réforme
UCBL/16641	PORTABLE D531 AMD TURION	716,40	716,40	-	01/05/2008	5		Réforme
UCBL/16641	PORTABLE D531 AMD TURION	716,40	716,40	-	01/05/2008	5		Réforme
UCBL/16641	PORTABLE D531 AMD TURION	716,40	716,40	-	01/05/2008	5		Réforme
UCBL/16641	PORTABLE D531 AMD TURION	716,40	716,40	-	01/05/2008	5		Réforme
UCBL/16641	PORTABLE D531 AMD TURION	716,40	716,40	-	01/05/2008	5		Réforme
UCBL/16641	PORTABLE D531 AMD TURION	716,40	716,40	-	01/05/2008	5		Réforme
UCBL/16641	PORTABLE D531 AMD TURION	716,40	716,40	-	01/05/2008	5		Réforme
UCBL/16641	PORTABLE D531 AMD TURION	716,40	716,40	-	01/05/2008	5		Réforme
UCBL/16641	PORTABLE D531 AMD TURION	716,40	716,40	-	01/05/2008	5		Réforme
UCBL/16641	PORTABLE D531 AMD TURION	716,40	716,40	-	01/05/2008	5		Réforme
UCBL/16641	PORTABLE D531 AMD TURION	716,40	716,40	-	01/05/2008	5		Réforme
UCBL/16641	PORTABLE D531 AMD TURION	716,40	716,40	-	01/05/2008	5		Réforme
UCBL/16641	PORTABLE D531 AMD TURION	716,40	716,40	-	01/05/2008	5		Réforme
UCBL/16641	PORTABLE D531 AMD TURION	716,40	716,40	-	01/05/2008	5		Réforme
UCBL/16641	PORTABLE D531 AMD TURION	716,40	716,40	-	01/05/2008	5		Réforme
UCBL/16641	PORTABLE D531 AMD TURION	716,40	716,40	-	01/05/2008	5		Réforme
UCBL/16641	PORTABLE D531 AMD TURION	716,40	716,40	-	01/05/2008	5		Réforme
UCBL/16641	PORTABLE D531 AMD TURION	716,40	716,40	-	01/05/2008	5		Réforme
UCBL/16641	PORTABLE D531 AMD TURION	716,40	716,40	-	01/05/2008	5		Réforme
UCBL/16641	PORTABLE D531 AMD TURION	716,40	716,40	-	01/05/2008	5		Réforme
UCBL/16641	PORTABLE D531 AMD TURION	716,40	716,40	-	01/05/2008	5		Réforme
UCBL/16641	PORTABLE D531 AMD TURION	716,40	716,40	-	01/05/2008	5		Réforme
UCBL/16641	PORTABLE D531 AMD TURION	716,40	716,40	-	01/05/2008	5		Réforme
UCBL/16641	PORTABLE D531 AMD TURION	716,40	716,40	-	01/05/2008	5		Réforme
UCBL/16641	PORTABLE D531 AMD TURION	716,40	716,40	-	01/05/2008	5		Réforme
UCBL/16641	PORTABLE D531 AMD TURION	716,40	716,40	-	01/05/2008	5		Réforme
UCBL/16641	PORTABLE D531 AMD TURION	716,40	716,40	-	01/05/2008	5		Réforme
UCBL/16641	PORTABLE D531 AMD TURION	716,40	716,40	-	01/05/2008	5		Réforme
UCBL/16641	PORTABLE D531 AMD TURION	716,40	716,40	-	01/05/2008	5		Réforme
UCBL/16641	PORTABLE D531 AMD TURION	716,40	716,40	-	01/05/2008	5		Réforme
UCBL/16641	PORTABLE D531 AMD TURION	716,40	716,40	-	01/05/2008	5		Réforme
UCBL/16641	PORTABLE D531 AMD TURION	716,40	716,40	-	01/05/2008	5		Réforme
UCBL/16641	PORTABLE D531 AMD TURION	716,40	716,40	-	01/05/2008	5		Réforme
UCBL/16641	PORTABLE D531 AMD TURION	716,40	716,40	-	01/05/2008	5		Réforme
UCBL/16641	PORTABLE D531 AMD TURION	716,40	716,40	-	01/05/2008	5		Réforme
UCBL/16641	PORTABLE D531 AMD TURION	716,40	716,40	-	01/05/2008	5		Réforme
UCBL/16641	PORTABLE D531 AMD TURION	716,40	716,40	-	01/05/2008	5		Réforme
UCBL/16641	PORTABLE D531 AMD TURION	716,40	716,40	-	01/05/2008	5		Réforme
UCBL/16641	PORTABLE D531 AMD TURION	716,40	716,40	-	01/05/2008	5		Réforme
UCBL/16641	PORTABLE D531 AMD TURION	716,40	716,40	-	01/05/2008	5		Réforme
UCBL/16641	PORTABLE D531 AMD TURION	716,40	716,40	-	01/05/2008	5		Réforme
UCBL/16641	PORTABLE D531 AMD TURION	716,40	716,40	-	01/05/2008	5		Réforme
UCBL/16641	PORTABLE D531 AMD TURION	716,40	716,40	-	01/05/2008	5		Réforme
UCBL/16641	PORTABLE D531 AMD TURION	716,40	716,40	-	01/05/2008	5		Réforme
UCBL/16641	PORTABLE D531 AMD TURION	716,40	716,40	-	01/05/2008	5		Réforme
UCBL/16641	PORTABLE D531 AMD TURION	716,40	716,40	-	01/05/2008	5		Réforme
UCBL/16641	PORTABLE D531 AMD TURION	716,40	716,40	-	01/05/2008	5		Réforme
UCBL/16641	PORTABLE D531 AMD TURION	716,40	716,40	-	01/05/2008	5		Réforme

Société / Numéro SIFAC	Désignation de l'immobilisation	Valeur acquis référence 31/07/2014	Cumul amortissement référence 31/07/2014	Valeur nette comptable référence 31/07/2014	Date d'acquisition	Durée d'amortissement	Numéro de série	Motif fourni
UCBL/16641	PORTABLE D531 AMD TURION	716,40	716,40	-	01/05/2008	5		Réforme
UCBL/16641	PORTABLE D531 AMD TURION	716,40	716,40	-	01/05/2008	5		Réforme
UCBL/16641	PORTABLE D531 AMD TURION	716,40	716,40	-	01/05/2008	5		Réforme
UCBL/16641	PORTABLE D531 AMD TURION	716,40	716,40	-	01/05/2008	5		Réforme
UCBL/16641	PORTABLE D531 AMD TURION	716,40	716,40	-	01/05/2008	5		Réforme
UCBL/16641	PORTABLE D531 AMD TURION	716,40	716,40	-	01/05/2008	5		Réforme
UCBL/16641	PORTABLE D531 AMD TURION	716,40	716,40	-	01/05/2008	5		Réforme
UCBL/16641	PORTABLE D531 AMD TURION	716,40	716,40	-	01/05/2008	5		Réforme
UCBL/16641	PORTABLE D531 AMD TURION	716,40	716,40	-	01/05/2008	5		Réforme
UCBL/16641	PORTABLE D531 AMD TURION	716,40	716,40	-	01/05/2008	5		Réforme
UCBL/16641	PORTABLE D531 AMD TURION	716,40	716,40	-	01/05/2008	5		Réforme
UCBL/16641	PORTABLE D531 AMD TURION	716,40	716,40	-	01/05/2008	5		Réforme
UCBL/16641	PORTABLE D531 AMD TURION	716,40	716,40	-	01/05/2008	5		Réforme
UCBL/16641	PORTABLE D531 AMD TURION	716,40	716,40	-	01/05/2008	5		Réforme
UCBL/16641	PORTABLE D531 AMD TURION	716,40	716,40	-	01/05/2008	5		Réforme
UCBL/16641	PORTABLE D531 AMD TURION	716,40	716,40	-	01/05/2008	5		Réforme
UCBL/16641	PORTABLE D531 AMD TURION	716,40	716,40	-	01/05/2008	5		Réforme
UCBL/16641	PORTABLE D531 AMD TURION	716,40	716,40	-	01/05/2008	5		Réforme
UCBL/16641	PORTABLE D531 AMD TURION	716,40	716,40	-	01/05/2008	5		Réforme
UCBL/16641	PORTABLE D531 AMD TURION	716,40	716,40	-	01/05/2008	5		Réforme
UCBL/16641	PORTABLE D531 AMD TURION	716,40	716,40	-	01/05/2008	5		Réforme
UCBL/16641	PORTABLE D531 AMD TURION	716,40	716,40	-	01/05/2008	5		Réforme
UCBL/16641	PORTABLE D531 AMD TURION	716,40	716,40	-	01/05/2008	5		Réforme
UCBL/16641	PORTABLE D531 AMD TURION	716,40	716,40	-	01/05/2008	5		Réforme
UCBL/16641	PORTABLE D531 AMD TURION	716,40	716,40	-	01/05/2008	5		Réforme
UCBL/16641	PORTABLE D531 AMD TURION	716,40	716,40	-	01/05/2008	5		Réforme
UCBL/16641	PORTABLE D531 AMD TURION	716,40	716,40	-	01/05/2008	5		Réforme
UCBL/16641	PORTABLE D531 AMD TURION	716,40	716,40	-	01/05/2008	5		Réforme
UCBL/16641	PORTABLE D531 AMD TURION	716,40	716,40	-	01/05/2008	5		Réforme
UCBL/16641	PORTABLE D531 AMD TURION	716,40	716,40	-	01/05/2008	5		Réforme
UCBL/16641	PORTABLE D531 AMD TURION	716,40	716,40	-	01/05/2008	5		Réforme
UCBL/16641	PORTABLE D531 AMD TURION	716,40	716,40	-	01/05/2008	5		Réforme
UCBL/16641	PORTABLE D531 AMD TURION	716,40	716,40	-	01/05/2008	5		Réforme
UCBL/16641	PORTABLE D531 AMD TURION	716,40	716,40	-	01/05/2008	5		Réforme
UCBL/16641	PORTABLE D531 AMD TURION	716,40	716,40	-	01/05/2008	5		Réforme
UCBL/16641	PORTABLE D531 AMD TURION	716,40	716,40	-	01/05/2008	5		Réforme
UCBL/16641	PORTABLE D531 AMD TURION	716,40	716,40	-	01/05/2008	5		Réforme
UCBL/16641	PORTABLE D531 AMD TURION	716,40	716,40	-	01/05/2008	5		Réforme
UCBL/16641	PORTABLE D531 AMD TURION	716,40	716,40	-	01/05/2008	5		Réforme
UCBL/16641	PORTABLE D531 AMD TURION	716,40	716,40	-	01/05/2008	5		Réforme
UCBL/16641	PORTABLE D531 AMD TURION	716,40	716,40	-	01/05/2008	5		Réforme
UCBL/16641	PORTABLE D531 AMD TURION	716,40	716,40	-	01/05/2008	5		Réforme
UCBL/16641	PORTABLE D531 AMD TURION	716,40	716,40	-	01/05/2008	5		Réforme
UCBL/16641	PORTABLE D531 AMD TURION	716,40	716,40	-	01/05/2008	5		Réforme
UCBL/16641	PORTABLE D531 AMD TURION	716,40	716,40	-	01/05/2008	5		Réforme
UCBL/16641	PORTABLE D531 AMD TURION	716,40	716,40	-	01/05/2008	5		Réforme
UCBL/16641	PORTABLE D531 AMD TURION	716,40	716,40	-	01/05/2008	5		Réforme
UCBL/16641	PORTABLE D531 AMD TURION	716,40	716,40	-	01/05/2008	5		Réforme
UCBL/16641	PORTABLE D531 AMD TURION	716,40	716,40	-	01/05/2008	5		Réforme
UCBL/16641	PORTABLE D531 AMD TURION	716,40	716,40	-	01/05/2008	5		Réforme
UCBL/16641	PORTABLE D531 AMD TURION	716,40	716,40	-	01/05/2008	5		Réforme

Société / Numéro SIFAC	Désignation de l'immobilisation	Valeur acquis référence 31/07/2014	Cumul amortissement référence 31/07/2014	Valeur nette comptable référence 31/07/2014	Date d'acquisition	Durée d'amortissement	Numéro de série	Motif fourni
UCBL/16641	PORTABLE D531 AMD TURION	716,40	716,40	-	01/05/2008	5		Réforme
UCBL/16641	PORTABLE D531 AMD TURION	716,40	716,40	-	01/05/2008	5		Réforme
UCBL/16641	PORTABLE D531 AMD TURION	716,40	716,40	-	01/05/2008	5		Réforme
UCBL/16641	PORTABLE D531 AMD TURION	716,40	716,40	-	01/05/2008	5		Réforme
UCBL/16641	PORTABLE D531 AMD TURION	716,40	716,40	-	01/05/2008	5		Réforme
UCBL/16641	PORTABLE D531 AMD TURION	716,40	716,40	-	01/05/2008	5		Réforme
UCBL/16641	PORTABLE D531 AMD TURION	716,40	716,40	-	01/05/2008	5		Réforme
UCBL/16641	PORTABLE D531 AMD TURION	716,40	716,40	-	01/05/2008	5		Réforme
UCBL/16641	PORTABLE D531 AMD TURION	716,40	716,40	-	01/05/2008	5		Réforme
UCBL/16641	PORTABLE D531 AMD TURION	716,40	716,40	-	01/05/2008	5		Réforme
UCBL/16641	PORTABLE D531 AMD TURION	716,40	716,40	-	01/05/2008	5		Réforme
UCBL/16641	PORTABLE D531 AMD TURION	716,40	716,40	-	01/05/2008	5		Réforme
UCBL/16641	PORTABLE D531 AMD TURION	716,40	716,40	-	01/05/2008	5		Réforme
UCBL/16641	PORTABLE D531 AMD TURION	716,40	716,40	-	01/05/2008	5		Réforme
UCBL/16641	PORTABLE D531 AMD TURION	716,40	716,40	-	01/05/2008	5		Réforme
UCBL/16641	PORTABLE D531 AMD TURION	716,40	716,40	-	01/05/2008	5		Réforme
UCBL/16641	PORTABLE D531 AMD TURION	716,40	716,40	-	01/05/2008	5		Réforme
UCBL/16641	PORTABLE D531 AMD TURION	716,40	716,40	-	01/05/2008	5		Réforme
UCBL/16641	PORTABLE D531 AMD TURION	716,40	716,40	-	01/05/2008	5		Réforme
UCBL/16641	PORTABLE D531 AMD TURION	716,40	716,40	-	01/05/2008	5		Réforme
UCBL/16641	PORTABLE D531 AMD TURION	716,40	716,40	-	01/05/2008	5		Réforme
UCBL/16641	PORTABLE D531 AMD TURION	716,40	716,40	-	01/05/2008	5		Réforme
UCBL/16641	PORTABLE D531 AMD TURION	716,40	716,40	-	01/05/2008	5		Réforme
UCBL/16641	PORTABLE D531 AMD TURION	716,40	716,40	-	01/05/2008	5		Réforme
UCBL/16641	PORTABLE D531 AMD TURION	716,40	716,40	-	01/05/2008	5		Réforme
UCBL/16641	PORTABLE D531 AMD TURION	716,40	716,40	-	01/05/2008	5		Réforme
UCBL/16641	PORTABLE D531 AMD TURION	716,40	716,40	-	01/05/2008	5		Réforme
UCBL/16641	PORTABLE D531 AMD TURION	716,40	716,40	-	01/05/2008	5		Réforme
UCBL/16641	PORTABLE D531 AMD TURION	716,40	716,40	-	01/05/2008	5		Réforme
UCBL/16641	PORTABLE D531 AMD TURION	716,40	716,40	-	01/05/2008	5		Réforme
UCBL/16641	PORTABLE D531 AMD TURION	716,40	716,40	-	01/05/2008	5		Réforme
UCBL/16641	PORTABLE D531 AMD TURION	716,40	716,40	-	01/05/2008	5		Réforme
UCBL/16641	PORTABLE D531 AMD TURION	716,40	716,40	-	01/05/2008	5		Réforme
UCBL/16641	PORTABLE D531 AMD TURION	716,40	716,40	-	01/05/2008	5		Réforme
UCBL/16641	PORTABLE D531 AMD TURION	716,40	716,40	-	01/05/2008	5		Réforme
UCBL/16641	PORTABLE D531 AMD TURION	716,40	716,40	-	01/05/2008	5		Réforme
UCBL/16641	PORTABLE D531 AMD TURION	716,40	716,40	-	01/05/2008	5		Réforme
UCBL/16641	PORTABLE D531 AMD TURION	716,40	716,40	-	01/05/2008	5		Réforme
UCBL/16641	PORTABLE D531 AMD TURION	716,40	716,40	-	01/05/2008	5		Réforme
UCBL/16641	PORTABLE D531 AMD TURION	716,40	716,40	-	01/05/2008	5		Réforme
UCBL/16641	PORTABLE D531 AMD TURION	716,40	716,40	-	01/05/2008	5		Réforme
UCBL/16641	PORTABLE D531 AMD TURION	716,40	716,40	-	01/05/2008	5		Réforme
UCBL/16641	PORTABLE D531 AMD TURION	716,40	716,40	-	01/05/2008	5		Réforme
UCBL/16646	MONITEUR PRO VITY	1 010,62	690,99	319,63	01/03/2008	10		Réforme
UCBL/16649	PORTABLE PRECISION M6300	1 424,44	1 424,44	-	01/06/2008	5		Réforme
UCBL/1665	IMPRIMANTE HP 2 000 C	3 623,82	3 623,82	-	01/12/1998	5		Réforme
UCBL/16650	ROUTEUR CISCO	4 257,87	4 257,87	-	01/06/2008	5		Réforme
UCBL/16650	ROUTEUR CISCO	4 257,87	4 257,87	-	01/06/2008	5		Réforme
UCBL/16651	SWITCH	2 713,14	2 713,14	-	01/03/2008	5		Réforme
UCBL/16654	PORTABLE LATITUDE D830	1 131,42	1 131,42	-	01/06/2008	5		Réforme
UCBL/16655	SERVEUR HP PROLIANT	6 762,22	6 762,22	-	01/05/2008	5		Réforme

Société / Numéro SIFAC	Désignation de l'immobilisation	Valeur acquis référence 31/07/2014	Cumul amortissement référence 31/07/2014	Valeur nette comptable référence 31/07/2014	Date d'acquisition	Durée d'amortissement	Numéro de série	Motif fourni
UCBL/16655	SERVEUR HP PROLIANT	6 762,18	6 762,18	-	01/05/2008	5		Réforme
UCBL/16655	SERVEUR HP PROLIANT	6 762,18	6 762,18	-	01/05/2008	5		Réforme
UCBL/16655	SERVEUR HP PROLIANT	6 762,18	6 762,18	-	01/05/2008	5		Réforme
UCBL/16655	SERVEUR HP PROLIANT	6 762,18	6 762,18	-	01/05/2008	5		Réforme
UCBL/16655	SERVEUR HP PROLIANT	6 762,18	6 762,18	-	01/05/2008	5		Réforme
UCBL/16655	SERVEUR HP PROLIANT	6 762,18	6 762,18	-	01/05/2008	5		Réforme
UCBL/16655	SERVEUR HP PROLIANT	6 762,18	6 762,18	-	01/05/2008	5		Réforme
UCBL/16655	SERVEUR HP PROLIANT	6 762,18	6 762,18	-	01/05/2008	5		Réforme
UCBL/16656	IMPRIMANTE EVOLIS	2 458,71	2 458,71	-	01/06/2008	5		Réforme
UCBL/16656	IMPRIMANTE EVOLIS	2 458,71	2 458,71	-	01/06/2008	5		Réforme
UCBL/16656	IMPRIMANTE EVOLIS	2 458,71	2 458,71	-	01/06/2008	5		Réforme
UCBL/1666	SCANNER HP 6200 C	698,69	698,69	-	01/12/1998	5		Réforme
UCBL/16663	OPTIPLEX 330 DT	412,62	412,62	-	01/07/2008	5		Réforme
UCBL/16663	OPTIPLEX 330 DT	412,62	412,62	-	01/07/2008	5		Réforme
UCBL/16663	OPTIPLEX 330 DT	412,62	412,62	-	01/07/2008	5		Réforme
UCBL/16663	OPTIPLEX 330 DT	412,62	412,62	-	01/07/2008	5		Réforme
UCBL/16663	OPTIPLEX 330 DT	412,62	412,62	-	01/07/2008	5		Réforme
UCBL/16663	OPTIPLEX 330 DT	412,62	412,62	-	01/07/2008	5		Réforme
UCBL/16663	OPTIPLEX 330 DT	412,62	412,62	-	01/07/2008	5		Réforme
UCBL/16664	OPTIPLEX 330 DT	412,62	412,62	-	01/07/2008	5		Réforme
UCBL/16664	OPTIPLEX 330 DT	412,62	412,62	-	01/07/2008	5		Réforme
UCBL/16664	OPTIPLEX 330 DT	412,62	412,62	-	01/07/2008	5		Réforme
UCBL/16664	OPTIPLEX 330 DT	412,62	412,62	-	01/07/2008	5		Réforme
UCBL/16664	OPTIPLEX 330 DT	412,62	412,62	-	01/07/2008	5		Réforme
UCBL/16664	OPTIPLEX 330 DT	412,62	412,62	-	01/07/2008	5		Réforme
UCBL/16664	OPTIPLEX 330 DT	412,62	412,62	-	01/07/2008	5		Réforme
UCBL/16664	OPTIPLEX 330 DT	412,62	412,62	-	01/07/2008	5		Réforme
UCBL/16664	OPTIPLEX 330 DT	412,62	412,62	-	01/07/2008	5		Réforme
UCBL/16664	OPTIPLEX 330 DT	412,62	412,62	-	01/07/2008	5		Réforme
UCBL/16664	OPTIPLEX 330 DT	412,62	412,62	-	01/07/2008	5		Réforme
UCBL/16664	OPTIPLEX 330 DT	412,62	412,62	-	01/07/2008	5		Réforme
UCBL/16664	OPTIPLEX 330 DT	412,62	412,62	-	01/07/2008	5		Réforme
UCBL/16664	OPTIPLEX 330 DT	412,62	412,62	-	01/07/2008	5		Réforme
UCBL/16664	OPTIPLEX 330 DT	412,62	412,62	-	01/07/2008	5		Réforme
UCBL/16664	OPTIPLEX 330 DT	412,62	412,62	-	01/07/2008	5		Réforme
UCBL/16664	OPTIPLEX 330 DT	412,62	412,62	-	01/07/2008	5		Réforme
UCBL/16664	OPTIPLEX 330 DT	412,62	412,62	-	01/07/2008	5		Réforme
UCBL/16664	OPTIPLEX 330 DT	412,62	412,62	-	01/07/2008	5		Réforme
UCBL/16664	OPTIPLEX 330 DT	412,62	412,62	-	01/07/2008	5		Réforme
UCBL/16664	OPTIPLEX 330 DT	412,62	412,62	-	01/07/2008	5		Réforme
UCBL/16664	OPTIPLEX 330 DT	412,62	412,62	-	01/07/2008	5		Réforme
UCBL/16664	OPTIPLEX 330 DT	412,62	412,62	-	01/07/2008	5		Réforme
UCBL/16664	OPTIPLEX 330 DT	412,62	412,62	-	01/07/2008	5		Réforme
UCBL/16664	OPTIPLEX 330 DT	412,62	412,62	-	01/07/2008	5		Réforme
UCBL/16664	OPTIPLEX 330 DT	412,62	412,62	-	01/07/2008	5		Réforme
UCBL/16664	OPTIPLEX 330 DT	412,62	412,62	-	01/07/2008	5		Réforme
UCBL/16664	OPTIPLEX 330 DT	412,62	412,62	-	01/07/2008	5		Réforme
UCBL/16664	OPTIPLEX 330 DT	412,62	412,62	-	01/07/2008	5		Réforme
UCBL/16664	OPTIPLEX 330 DT	412,62	412,62	-	01/07/2008	5		Réforme
UCBL/16664	OPTIPLEX 330 DT	412,62	412,62	-	01/07/2008	5		Réforme
UCBL/16664	OPTIPLEX 330 DT	412,62	412,62	-	01/07/2008	5		Réforme
UCBL/16664	OPTIPLEX 330 DT	412,62	412,62	-	01/07/2008	5		Réforme
UCBL/16664	OPTIPLEX 330 DT	412,62	412,62	-	01/07/2008	5		Réforme
UCBL/16664	OPTIPLEX 330 DT	412,62	412,62	-	01/07/2008	5		Réforme
UCBL/16664	OPTIPLEX 330 DT	412,62	412,62	-	01/07/2008	5		Réforme
UCBL/16664	OPTIPLEX 330 DT	412,62	412,62	-	01/07/2008	5		Réforme
UCBL/16664	OPTIPLEX 330 DT	412,62	412,62	-	01/07/2008	5		Réforme
UCBL/16664	OPTIPLEX 330 DT	412,62	412,62	-	01/07/2008	5		Réforme
UCBL/16664	OPTIPLEX 330 DT	412,62	412,62	-	01/07/2008	5		Réforme
UCBL/16664	OPTIPLEX 330 DT	412,62	412,62	-	01/07/2008	5		Réforme
UCBL/16664	OPTIPLEX 330 DT	412,62	412,62	-	01/07/2008	5		Réforme
UCBL/16664	OPTIPLEX 330 DT	412,62	412,62	-	01/07/2008	5		Réforme
UCBL/16664	OPTIPLEX 330 DT	412,62	412,62	-	01/07/2008	5		Réforme
UCBL/16664	OPTIPLEX 330 DT	412,62	412,62	-	01/07/2008	5		Réforme
UCBL/16664	OPTIPLEX 330 DT	412,62	412,62	-	01/07/2008	5		Réforme
UCBL/16664	OPTIPLEX 330 DT	412,62	412,62	-	01/07/2008	5		Réforme
UCBL/16664	OPTIPLEX 330 DT	412,62	412,62	-	01/07/2008	5		Réforme
UCBL/16664	OPTIPLEX 330 DT	412,62	412,62	-	01/07/2008	5		Réforme
UCBL/16664	OPTIPLEX 330 DT	412,62	412,62	-	01/07/2008	5		Réforme
UCBL/16664	OPTIPLEX 330 DT	412,62	412,62	-	01/07/2008	5		Réforme
UCBL/16664	OPTIPLEX 330 DT	412,62	412,62	-	01/07/2008	5		Réforme
UCBL/16664	OPTIPLEX 330 DT	412,62	412,62	-	01/07/2008	5		Réforme
UCBL/16664	OPTIPLEX 330 DT	412,62	412,62	-	01/07/2008	5		Réforme
UCBL/16664	OPTIPLEX 330 DT	412,62	412,62	-	01/07/2008	5		Réforme
UCBL/16664	OPTIPLEX 330 DT	412,62	412,62	-	01/07/2008	5		Réforme
UCBL/16664	OPTIPLEX 330 DT	412,62	412,62	-	01/07/2008	5		Réforme
UCBL/16664	OPTIPLEX 330 DT	412,62	412,62	-	01/07/2008	5		Réforme
UCBL/16664	OPTIPLEX 330 DT	412,62	412,62	-	01/07/2008	5		Réforme
UCBL/16664	OPTIPLEX 330 DT	412,62	412,62	-	01/07/2008	5		Réforme
UCBL/16664	OPTIPLEX 330 DT	412,62	412,62	-	01/07/2008	5		Réforme
UCBL/16664	OPTIPLEX 330 DT	412,62	412,62	-	01/07/2008	5		Réforme
UCBL/16664	OPTIPLEX 330 DT	412,62	412,62	-	01/07/2008	5		Réforme
UCBL/16664	OPTIPLEX 330 DT	412,62	412,62	-	01/07/2008	5		Réforme
UCBL/16664	OPTIPLEX 330 DT	412,62	412,62	-	01/07/2008	5		Réforme
UCBL/16664	OPTIPLEX 330 DT	412,62	412,62	-	01/07/2008	5		Réforme
UCBL/16664	OPTIPLEX 330 DT	412,62	412,62	-	01/07/2008	5		Réforme
UCBL/16664	OPTIPLEX 330 DT	412,62	412,62	-	01/07/2008	5		Réforme
UCBL/16664	OPTIPLEX 330 DT	412,62	412,62	-	01/07/2008	5		Réforme
UCBL/16664	OPTIPLEX 330 DT	412,62	412,62	-	01/07/2008	5		Réforme
UCBL/16664	OPTIPLEX 330 DT	412,62	412,62	-	01/07/2008	5		Réforme
UCBL/16664	OPTIPLEX 330 DT	412,62	412,62	-	01/07/2008	5		Réforme
UCBL/16664	OPTIPLEX 330 DT	412,62	412,62	-	01/07/2008	5		Réforme
UCBL/16664	OPTIPLEX 330 DT	412,62	412,62	-	01/07/2008	5		Réforme
UCBL/16664	OPTIPLEX 330 DT	412,62	412,62	-	01/07/2008	5		Réforme
UCBL/16664	OPTIPLEX 330 DT	412,62	412,62	-	01/07/2008	5		Réforme
UCBL/16664	OPTIPLEX 330 DT	412,62	412,62	-	01/07/2008	5		Réforme
UCBL/16664	OPTIPLEX 330 DT	412,62	412,62	-	01/07/2008	5		Réforme
UCBL/16664	OPTIPLEX 330 DT	412,62	412,62	-	01/07/2008	5		Réforme
UCBL/16664	OPTIPLEX 330 DT	412,62	412,62	-	01/07/2008	5		Réforme
UCBL/16664	OPTIPLEX 330 DT	412,62	412,62	-	01/07/2008	5		Réforme
UCBL/16664	OPTIPLEX 330 DT	412,62	412,62	-	01/07/2008	5		Réforme
UCBL/16664	OPTIPLEX 330 DT	412,62	412,62	-	01/07/2008	5		Réforme
UCBL/16664	OPTIPLEX 330 DT	412,62	412,62	-	01/07/2008	5		Réforme
UCBL/16666	SERVEUR DELL AXA-5I ISCSI DPE	29 302,00	29 302,00	-	01/07/2008	5		Réforme
UCBL/16667	13 PC D531 AMD ATHLON	9 795,24	9 795,24	-	01/07/2008	5		Réforme
UCBL/1667	OLIVETTI 133EM.CD/TFT	1 767,59	1 767,59	-	01/07/1998	5		Réforme
UCBL/16671	5 APPAREILS PHOTOS CANON	1 131,89	1 131,89	-	01/06/2008	5		Réforme

Société / Numéro SIFAC	Désignation de l'immobilisation	Valeur acquis référence 31/07/2014	Cumul amortissement référence 31/07/2014	Valeur nette comptable référence 31/07/2014	Date d'acquisition	Durée d'amortissement	Numéro de série	Motif fourni
UCBL/16672	2 ECRANS VIEWSONIC PLATS 22P	535,81	535,81	-	01/08/2008	5		Réforme
UCBL/16673	2 ECRANS WIDE NOIR ARGENTE	373,39	373,39	-	01/08/2008	5		Réforme
UCBL/16674	2 ECRANS VIEWSONIC 22P	535,81	535,81	-	01/08/2008	5		Réforme
UCBL/16676	1 PORTABLE LATITUDE XT	1 950,37	1 950,37	-	01/09/2008	5		Réforme
UCBL/16677	PC AMD ATHLON	716,56	716,56	-	01/09/2008	5		Réforme
UCBL/16677	PC AMD ATHLON	716,40	716,40	-	01/09/2008	5		Réforme
UCBL/16677	PC AMD ATHLON	716,40	716,40	-	01/09/2008	5		Réforme
UCBL/16677	PC AMD ATHLON	716,40	716,40	-	01/09/2008	5		Réforme
UCBL/16677	PC AMD ATHLON	716,40	716,40	-	01/09/2008	5		Réforme
UCBL/16677	PC AMD ATHLON	716,40	716,40	-	01/09/2008	5		Réforme
UCBL/16677	PC AMD ATHLON	716,40	716,40	-	01/09/2008	5		Réforme
UCBL/16677	PC AMD ATHLON	716,40	716,40	-	01/09/2008	5		Réforme
UCBL/16677	PC AMD ATHLON	716,40	716,40	-	01/09/2008	5		Réforme
UCBL/16677	PC AMD ATHLON	716,40	716,40	-	01/09/2008	5		Réforme
UCBL/16677	PC AMD ATHLON	716,40	716,40	-	01/09/2008	5		Réforme
UCBL/16677	PC AMD ATHLON	716,40	716,40	-	01/09/2008	5		Réforme
UCBL/16677	PC AMD ATHLON	716,40	716,40	-	01/09/2008	5		Réforme
UCBL/16677	PC AMD ATHLON	716,40	716,40	-	01/09/2008	5		Réforme
UCBL/16677	PC AMD ATHLON	716,40	716,40	-	01/09/2008	5		Réforme
UCBL/16677	PC AMD ATHLON	716,40	716,40	-	01/09/2008	5		Réforme
UCBL/16677	PC AMD ATHLON	716,40	716,40	-	01/09/2008	5		Réforme
UCBL/16677	PC AMD ATHLON	716,40	716,40	-	01/09/2008	5		Réforme
UCBL/16677	PC AMD ATHLON	716,40	716,40	-	01/09/2008	5		Réforme
UCBL/16677	PC AMD ATHLON	716,40	716,40	-	01/09/2008	5		Réforme
UCBL/16677	PC AMD ATHLON	716,40	716,40	-	01/09/2008	5		Réforme
UCBL/16677	PC AMD ATHLON	716,40	716,40	-	01/09/2008	5		Réforme
UCBL/16677	PC AMD ATHLON	716,40	716,40	-	01/09/2008	5		Réforme
UCBL/16677	PC AMD ATHLON	716,40	716,40	-	01/09/2008	5		Réforme
UCBL/16677	PC AMD ATHLON	716,40	716,40	-	01/09/2008	5		Réforme
UCBL/16677	PC AMD ATHLON	716,40	716,40	-	01/09/2008	5		Réforme
UCBL/16677	PC AMD ATHLON	716,40	716,40	-	01/09/2008	5		Réforme
UCBL/16677	PC AMD ATHLON	716,40	716,40	-	01/09/2008	5		Réforme
UCBL/16677	PC AMD ATHLON	716,40	716,40	-	01/09/2008	5		Réforme
UCBL/16677	PC AMD ATHLON	716,40	716,40	-	01/09/2008	5		Réforme
UCBL/16677	PC AMD ATHLON	716,40	716,40	-	01/09/2008	5		Réforme
UCBL/16677	PC AMD ATHLON	716,40	716,40	-	01/09/2008	5		Réforme
UCBL/16677	PC AMD ATHLON	716,40	716,40	-	01/09/2008	5		Réforme
UCBL/16677	PC AMD ATHLON	716,40	716,40	-	01/09/2008	5		Réforme
UCBL/16677	PC AMD ATHLON	716,40	716,40	-	01/09/2008	5		Réforme
UCBL/16677	PC AMD ATHLON	716,40	716,40	-	01/09/2008	5		Réforme
UCBL/16678	1 PORTABLE LATITUDE XT	1 564,37	1 564,37	-	01/09/2008	5		Réforme
UCBL/16682	22' WIDE NOIR VGA/DVI	1 366,33	1 366,33	-	01/09/2008	5		Réforme
UCBL/16685	SWITCHS ALCATEL	62 926,34	62 926,34	-	01/10/2008	5		Réforme
UCBL/16687	PORTABLE PRECISION 34400	1 525,38	1 525,38	-	01/11/2008	5		Réforme
UCBL/16689	ORDINATEUR PC/ OPTIPLEX 300 DT	1 674,40	1 674,40	-	01/09/2008	5		Réforme
UCBL/16691	1 PC GAMME PROFESSIONNELLE	847,00	847,00	-	01/11/2008	5		Réforme
UCBL/16692	PORTABLE LATITUDE E5500	1 078,52	1 078,52	-	01/12/2008	5		Réforme

Société / Numéro SIFAC	Désignation de l'immobilisation	Valeur acquis référence 31/07/2014	Cumul amortissement référence 31/07/2014	Valeur nette comptable référence 31/07/2014	Date d'acquisition	Durée d'amortissement	Numéro de série	Motif fourni
UCBL/16694	PORTABLE LATITUDE E6400	1 495,00	1 495,00	-	01/12/2008	5		Réforme
UCBL/16707	POWER EDGE	991,48	991,48	-	10/12/2009	5	R710 RACK	Réforme
UCBL/16708	PORTABLE LATITUDE E5500	1 053,68	1 053,68	-	16/10/2009	5	FY6JH4J	Réforme
UCBL/16709	PORTABLE LATITUDE E5500	1 053,68	1 053,68	-	19/10/2009	5	B5QJH4J	Réforme
UCBL/1671	MICROSCOPE NIKON ECLIPSE E400	2 916,24	2 916,24	-	01/04/1998	7		Réforme
UCBL/16714	TITRINO 702 AVEC TIAMO AVEC AGITATEUR	7 017,05	5 089,08	1 927,97	04/12/2009	7	FA095563	Réforme
UCBL/16718	TABLE BRUKER SUR MESURE	1 242,40	907,85	334,55	20/11/2009	7	9110000729	Réforme
UCBL/16719	ECRAN 30 POUCES LG	1 375,40	1 375,40	-	09/12/2009	5	GW3000H-BNTFT256	Réforme
UCBL/16721	2 ORDINATEUR E4300	2 585,75	2 585,75	-	10/12/2009	5	0186-031-804-236	Réforme
UCBL/16722	LATITUDE E 4300 BLACK INTEL CORE 23 DUO	1 172,08	1 172,08	-	26/11/2009	5	788TJ4J	Réforme
UCBL/16726	LATITUDE E 4300 BLACK INTEL CORE 2 DUO	1 245,04	1 245,04	-	19/10/2009	5	B7JSG4J	Réforme
UCBL/16728	LASER HENE543MM AVEC MODULE DETECTEUR	3 844,74	2 842,56	1 002,18	29/10/2009	7	4223	Réforme
UCBL/16729	LATITUDE E 4300	1 190,02	1 190,02	-	11/12/2009	5		Réforme
UCBL/1673	POSTE DE SECURITE (HOTTE A FLUX LUMINAIRE) FASTER	7 173,59	7 173,59	-	01/01/1999	7		Réforme
UCBL/16731	PRECISION T 3500 STANDARD BASE MINI TOUR	2 119,31	2 119,31	-	11/12/2009	5	703000020301RCYT	Réforme
UCBL/16732	LATITUDE E 4300 BLACK INTEL CORE 2 DUO	1 219,92	1 219,92	-	11/12/2009	5	4 500 038 071	Réforme
UCBL/16733	AMBU MAN TORSE	4 499,70	3 244,01	1 255,69	15/12/2009	7		Réforme
UCBL/16739	SYSTEME DE GESTION BU	966,37	966,37	-	31/12/2009	5	78-8123-1700-2	Réforme
UCBL/1674	IMPRIMANTE LASER 5M	1 296,46	1 296,46	-	01/02/1998	5		Réforme
UCBL/16741	SWITCH ALCATEL BU	2 559,44	2 559,44	-	31/12/2009	5		Réforme
UCBL/16743	SYSTEME DE GESTION - ASSIQTANT DIGITAL BU	13 395,20	13 395,20	-	31/12/2009	5	75-0500-8468-2	Réforme
UCBL/16745	PRECISION M6400 PC	2 130,08	2 130,08	-	15/12/2009	5		Réforme
UCBL/16746	THERMORELIEUR FASTBACK 15XSE	4 500,00	4 500,00	-	09/12/2009	5		Réforme
UCBL/1675	MAGNETOSCOPE VHS PANASONIC NV HS900	1 025,44	1 025,44	-	01/05/1998	10		Réforme
UCBL/1676	PROJECTEUR DIAPOS SIMDA 3225	2 526,07	2 526,07	-	01/08/1998	10		Réforme
UCBL/16762	ORDINATEUR PRECISION M4400 - PR G. HERZBERG	2 292,92	2 292,92	-	09/12/2009	5	FFPKK4J	Réforme
UCBL/16764	ORDINATEUR LATITUDE E4300	1 355,07	1 355,07	-	06/12/2009	5	77626096	Réforme
UCBL/16765	MAC BOOK PRO13 - PR DOMINIQUE RIGAL	3 184,49	3 184,49	-	19/11/2009	5	SW8944CB166E	Réforme
UCBL/16766	ORDINATEUR LATITUDE E4300	2 463,76	2 463,76	-	31/12/2009	5	0024E8FB763B	Réforme
UCBL/16768	ORDINATEUR STUDIO 1737	1 050,08	1 050,08	-	10/09/2009	5	19SBG4J-G6QP2G1	Réforme
UCBL/16769	MAC BOOK PRO13 - PR DOMINIQUE RIGAL	1 592,25	1 592,25	-	25/10/2009	5	SW8942EDF66E	Réforme
UCBL/1677	TUBE DE DISCUSSION ASYMETRIQUE	2 100,25	2 100,25	-	01/08/1998	10		Réforme
UCBL/16770	ORDINATEUR E5500	1 181,65	1 181,65	-	09/12/2009	5	7FXSK4J	Réforme
UCBL/16771	ORDINATEUR MACBOOK PRO	1 582,61	1 582,61	-	14/12/2009	5	SW8946DVQ66E	Réforme
UCBL/16772	PLATEFORME DE STABILOMETRIE	15 249,00	11 035,39	4 213,61	08/12/2009	7	506-507-09USB	Réforme
UCBL/16773	ORDINATEUR SONY VAIO-VPC X11X5E	1 999,71	1 999,71	-	14/12/2009	5	2911400760298	Réforme
UCBL/16775	ORDINATEUR SONY VAIO-VGN Z 51 XG/B	1 899,25	1 899,25	-	14/12/2009	5	5911413064554	Réforme
UCBL/16776	ORDINATEUR MAC BOOK AIR INTEL	1 986,71	1 986,71	-	11/12/2009	5	SW89441GS9A7	Réforme
UCBL/16778	PORTABLE STUDIO XPS16	1 198,71	1 198,71	-	04/12/2009	5	CZFHXK1	Réforme
UCBL/1678	TUBE BINOCULAIRE S 45'	428,34	428,34	-	01/08/1998	10		Réforme
UCBL/16789	SERVEUR + ACCESSOIRES	12 508,72	12 508,72	-	31/12/2009	5	CZJ94902TF/SJ	Réforme
UCBL/1679	SCAN COPIEUR IMPRIMANTE	867,28	867,28	-	01/05/1998	5		Réforme
UCBL/16791	SYSTEME DE REGULATION	3 159,83	2 258,26	901,57	31/12/2009	7	73407 À 568072	Réforme
UCBL/16792	ORDINATEUR PORTABLE	2 502,02	2 502,02	-	31/12/2009	5	432-559-687-87	Réforme
UCBL/168	DEBITMETRE MASSIQUE 1%H2O DANS H ELIUM	9 162,02	7 555,53	1 606,49	25/03/2009	7	F.A061944	Réforme
UCBL/1680	APPAREIL PHOTO	623,96	623,96	-	01/05/1998	10		Réforme
UCBL/16805	SYSTEME DE MESURE DE DEPLACEMENT KD-2306-8C	3 205,28	2 318,34	886,94	09/12/2009	7	DKD23068CO	Réforme
UCBL/16807	REFROIDISSEUR A CIRCULATION PR EVAPORATEUR ROTATIF	6 356,74	4 543,02	1 813,72	31/12/2009	7	32629703	Réforme
UCBL/16809	PREAMPLIFICATEUR ISOLE	1 050,75	756,29	294,46	18/12/2009	7	K019790	Réforme
UCBL/16809	PREAMPLIFICATEUR ISOLE	1 050,75	756,29	294,46	18/12/2009	7	K019791	Réforme
UCBL/16809	PREAMPLIFICATEUR ISOLE	1 050,75	756,29	294,46	18/12/2009	7		Réforme

Société / Numéro SIFAC	Désignation de l'immobilisation	Valeur acquis référence 31/07/2014	Cumul amortissement référence 31/07/2014	Valeur nette comptable référence 31/07/2014	Date d'acquisition	Durée d'amortissement	Numéro de série	Motif fourni
UCBL/16809	PREAMPLIFICATEUR ISOLE	1 050,75	756,29	294,46	18/12/2009	7		Réforme
UCBL/16809	PREAMPLIFICATEUR ISOLE	1 050,73	756,29	294,44	18/12/2009	7		Réforme
UCBL/1681	PH METRE MICROPROCESSEUR	427,49	427,49	-	01/08/1998	7		Réforme
UCBL/16811	COLONNE DE MESURE TESA HITE + M DE 400MM	3 623,88	2 614,02	1 009,86	14/12/2009	7	4H 0615 01	Réforme
UCBL/16815	APPAREIL DE MESURE SPECIFIQUE	5 710,90	4 128,38	1 582,52	10/12/2009	7	037-02C1-0	Réforme
UCBL/1682	SYSTEME D'ACQUISITION DAQBOOK SN 138236	6 371,66	6 371,66	-	01/02/1998	5		Réforme
UCBL/16823	PRESSE HYDRAULIQUE POMPE MANU 20T.	4 233,84	3 052,34	1 181,50	15/12/2009	7	PR20-M4710027	Réforme
UCBL/16824	1 IMPRIMANTE HP LASER 5200 TN	3 292,98	3 292,98	-	24/11/2009	5	CNHXJ38554	Réforme
UCBL/16826	1 IMPRIMANTE HP DESIGNJET 510PS	3 586,82	3 586,82	-	21/12/2009	5	SMY9B23302X	Réforme
UCBL/16828	1 IMPRIMANTE HP BUSINESS INKJET 2800	1 048,89	1 048,89	-	09/11/2009	5	TH98R5ZOCD	Réforme
UCBL/16829	CONFIGURATIONS PASSWORD PROFESSIONNELLES	10 403,29	10 403,29	-	14/12/2009	5		Réforme
UCBL/1683	OMNIBOOK 5700 PORTABLE HP - LECTEUR CD-ROM INTERNE	3 510,03	3 510,03	-	01/02/1998	5		Réforme
UCBL/16838	ENSEMBLE DMT610M-MULTICHAMBERMYOGRAPH	28 580,81	21 622,97	6 957,84	15/09/2009	7	30-1026. 0961226696	Réforme
UCBL/1684	ENSEMBLE COMPRENANT : 1 RACK - 2 TIROIRS AMPLI ECG	1 651,14	1 651,14	-	01/05/1998	7		Réforme
UCBL/16843	APPLE IMAC 21,5P CORE 2 DUO	1 395,41	1 395,41	-	18/12/2009	5	SW89471605PK	Réforme
UCBL/16846	SYSTEME AVS LAERDAL	9 997,36	9 997,36	-	31/08/2009	5	1X 210AV25090289	Réforme
UCBL/16847	ORDINATEUR DELL LATITUDE E4300	1 251,02	1 251,02	-	31/12/2009	5	0144-560-115-745	Réforme
UCBL/16848	ORDINATEUR PORTABLE	1 525,31	1 525,31	-	07/12/2009	5	77532709	Réforme
UCBL/1685	IMPRIMANTE EPSON STYLUS 800 MAC/PC - SYSTEME MAC O	926,20	926,20	-	01/01/1998	5		Réforme
UCBL/16854	PANASONIC CF-19KHRAXAF MK3	3 570,06	3 570,06	-	10/04/2009	5	CF-19KHRAXAF	Réforme
UCBL/16858	COMPLETE PLATE DAC	13 882,53	10 372,51	3 510,02	09/10/2009	7	F.2099-088	Réforme
UCBL/1686	RAPID CYCLER	4 953,42	4 953,42	-	01/03/1998	7		Réforme
UCBL/16863	441-0051 P-B5 THERMOSTAT A CIRCULATION	4 834,23	3 600,60	1 233,63	15/10/2009	7	F.5009006642	Réforme
UCBL/16867	SYSTEME DE ZOOM SUIVANT DEIS JE0344B	3 560,25	2 997,30	562,95	09/02/2009	7	3090031	Réforme
UCBL/1687	PC TULIP DT5-EXTENSION MEMOIRE-IMPRIMANTE LASER-GA	2 471,54	2 471,54	-	01/02/1998	5		Réforme
UCBL/16871	CBM-20A VERSION UFLC MODULE CONTROLE	4 150,19	3 003,40	1 146,79	08/12/2009	7	F.2440004679	Réforme
UCBL/16879	POSTE DE TRAVAIL SUIVANT DESCRIPTIF	1 323,55	951,61	371,94	20/12/2009	7		Réforme
UCBL/1688	APP1010972EDUPW4400/200 15'MF - CARTE ETHERNET PCI	1 524,64	1 524,64	-	01/12/1997	5		Réforme
UCBL/16881	VARIATEUR E3000C (NE211)	13,38	6,74	6,64	21/12/2009	10		Réforme
UCBL/16883	CHAISE DE CONTENTION POUR PRIMATES	5 989,32	4 282,78	1 706,54	30/12/2009	7		Réforme
UCBL/16886	SERVEUR DE CALCUL GRANDE CAPACITE MEMOIR	43 850,00	43 850,00	-	25/12/2009	5	507638B31/570409B2	Réforme
UCBL/16887	LAMES DE CALCUL 24GO SUPPLEMENTAIRE	12 613,81	12 613,81	-	15/12/2009	5	364DOD8DDF2424	Réforme
UCBL/16888	MATERIEL RESEAU RAPIDE LOT 6	53 614,44	53 614,44	-	21/12/2009	5	AL4609000064/61/57	Réforme
UCBL/1689	BOITIER D'INTERFACE INFORMATIQUE MECACEL ELECTRONI	996,52	996,52	-	01/06/1998	5		Réforme
UCBL/16892	ORDINATEUR PORTABLE MACBOOK PRO 13" ALU	1 576,27	1 576,27	-	27/11/2009	5		Réforme
UCBL/16893	CONF EDUCATION YANNICK PRIE	2 123,04	2 123,04	-	07/10/2009	5	W89377BD66E	Réforme
UCBL/16895	502650 WPI STEREOTAXIC	5 842,36	4 205,12	1 637,24	18/12/2009	7		Réforme
UCBL/16896	API M340 (PROPOSITION COM. 999010V2)	2 787,45	2 787,45	-	15/12/2009	5		Réforme
UCBL/16898	PL1110-6500	3 028,87	2 184,82	844,05	14/12/2009	7	PL 1110.6500	Réforme
UCBL/16899	ECRAN 19" SAMSUNG 943BM	185,38	185,38	-	09/07/2009	5	MY19HMBQC03768	Réforme
UCBL/169	CELLULE A GAZ SATURN 80 METRES	15 720,22	13 166,84	2 553,38	20/02/2009	7	F.7210001546	Réforme
UCBL/1690	ASPIRATEUR ORL HOMOLOGUE AVEC VACUOMETRE ET FILTRE	1 100,01	1 100,01	-	01/11/1998	7		Réforme
UCBL/16900	SYSTEME MOTORISE	19 279,52	13 899,37	5 380,15	15/12/2009	7		Réforme
UCBL/16901	TEV-200A TWO ELECTRODE VOLTAGE CLAMP	5 666,65	4 116,35	1 550,30	01/12/2009	7	110915	Réforme
UCBL/16902	ORDINATEUR PRECISION M4400 INTEL CORE	3 799,99	3 799,99	-	01/12/2009	5	2Y1CV4J	Réforme
UCBL/16903	LOT 4 : MICRO ORDINATEUR PORTABLE	1 915,99	1 915,99	-	18/12/2009	5	N0025646646D4	Réforme
UCBL/16904	MC BOOK PRO 15.4	2 516,71	2 516,71	-	20/12/2009	5	SW89430L5644	Réforme
UCBL/1691	1 ECRAN PHTOSTIMULABLE + 1 CASSETTE EXPOSITION	1 181,87	1 181,87	-	01/12/1998	7		Réforme
UCBL/16911	MATERIEL INFORMATIQUE LOT 4 PC PORTABLES	2 127,68	2 127,68	-	01/01/2009	5	DCPQH4J	Réforme
UCBL/16912	MATERIEL OPTIQUE SELON LISTE JOINTE	11 168,06	8 165,15	3 002,91	19/11/2009	7		Réforme
UCBL/16914	HP PROLIANT DL380G6X5550 HDD 146 GO	9 699,56	9 699,56	-	15/12/2009	5	547-I-09GB8949B7BD	Réforme

Société / Numéro SIFAC	Désignation de l'immobilisation	Valeur acquis référence 31/07/2014	Cumul amortissement référence 31/07/2014	Valeur nette comptable référence 31/07/2014	Date d'acquisition	Durée d'amortissement	Numéro de série	Motif fourni
UCBL/16917	COULISSEAU DIC EC PN	2 698,06	1 944,09	753,97	16/12/2009	7	553-I-09	Réforme
UCBL/1692	MAGNETOPHONE TANDBERG TSR 5600 - FR 5200.00	5 702,16	5 702,16	-	01/10/1998	10		Réforme
UCBL/16921	LATITUDE E4300	1 514,14	1 514,14	-	07/02/2009	5	550-I-09	Réforme
UCBL/16922	MATERIEL INFORMATIQUE LOT 4 PC PORTABLES	1 000,23	1 000,23	-	19/11/2009	5	CHQXJ4J	Réforme
UCBL/16923	MACBOOK 13" ALU	2 846,48	2 846,48	-	12/11/2009	5	SW8942E9066E	Réforme
UCBL/16924	PORTABLE MACBOOK PRO	1 728,10	1 728,10	-	03/12/2009	5	W8943F9366E	Réforme
UCBL/1693	THERMOCYCLEUR GENIUS AVEC COUVERCLE CHAUFFANT	4 750,53	4 750,53	-	01/10/1998	7		Réforme
UCBL/16931	PRECISION T3400 + OPTIONS	1 147,02	1 147,02	-	11/04/2009	5		Réforme
UCBL/16933	BI PROCESSEURS INTEL CLUSTER A5997-2	10 764,00	10 764,00	-	16/12/2009	5	A5997-2	Réforme
UCBL/16935	ELECTROMETRE SUPERMAX	18 783,18	13 644,45	5 138,73	01/12/2009	7		Réforme
UCBL/16939	VENTILATION AVEC FILTRATION	3 286,64	2 387,48	899,16	01/12/2009	7		Réforme
UCBL/16940	INSTALLATION D'UNE CLIMATISATION	5 776,68	4 196,29	1 580,39	01/12/2009	7		Réforme
UCBL/16941	MACBOOK PRO-DEVIS N°100032150	1 969,27	1 969,27	-	07/12/2009	5	SW89424QM642	Réforme
UCBL/16942	INSTALLATION D'UNE EXTRACTION D'AIR	5 824,52	4 231,04	1 593,48	01/12/2009	7		Réforme
UCBL/16943	SERVANTE D'ATELIER+145OUTILS	1 255,36	905,53	349,83	14/12/2009	7		Réforme
UCBL/16947	PTB262 INTERMEDIATE TEACHING SYSTEM ET CARDIOMICRO	34 014,24	25 986,62	8 027,62	27/08/2009	7	T26-1660/1661/1662	Réforme
UCBL/16949	COMBIVAC CM 51	2 455,39	1 754,82	700,57	31/12/2009	7	230110	Réforme
UCBL/1695	SPECTROPHOTOMETRE BECKMAN DU 530	6 169,77	6 169,77	-	01/12/1998	7		Réforme
UCBL/16950	REF Z401366-1EA POUSSE SERINGUE	2 196,00	1 600,37	595,63	25/11/2009	7	Z401366-1EA	Réforme
UCBL/16955	ARC LAMP (66 477)	6 979,86	4 988,34	1 991,52	31/12/2009	7	6254150WXUV	Réforme
UCBL/16959	REALISATION D'UN ENSEMBLE DE PREPARATION	30 000,00	21 616,44	8 383,56	16/12/2009	7	F.912006	Réforme
UCBL/1696	MICROPLATE READER MODEL 550	4 084,40	4 084,40	-	01/08/1998	7		Réforme
UCBL/16966	REACTEURS 5 LITRES VS110098	7 261,18	5 271,81	1 989,37	02/12/2009	7	VS110098.99.103	Réforme
UCBL/1697	IMPRIMANTE LASERWRITER 12/640 PS EDUC	1 329,60	1 329,60	-	01/10/1998	5		Réforme
UCBL/16970	IMMAC- DEVIS 100031709	1 567,14	1 567,14	-	17/12/2009	5	SW894824DSPM	Réforme
UCBL/16974	SERVEUR HP PROLIANT DL180G6X5540	5 477,68	5 477,68	-	21/12/2009	5	G6X55UO	Réforme
UCBL/16975	COFFRET A MICROPROCESSEUR AFFICHAGE CRIS	8 422,83	6 065,75	2 357,08	17/12/2009	7	161278911COU7	Réforme
UCBL/16978	BASE	997,46	997,46	-	30/11/2009	5	DA1945850	Réforme
UCBL/16979	PC AVEC WINDOWS XP64	1 094,33	1 094,33	-	08/12/2009	5	R2242069	Réforme
UCBL/1698	COMPAQ DESKRPO SERIE EP PENTIUM II 266 MHZ	1 736,30	1 736,30	-	01/11/1998	5		Réforme
UCBL/16980	BASE WIN XP 64 BITS	984,30	984,30	-	08/12/2009	5	R2241606	Réforme
UCBL/16981	ECRAN VIEWSONIC 22" VG2230WM	203,32	203,32	-	01/12/2009	5	RDD 094202632	Réforme
UCBL/16982	ECRAN 22" VIEWSONIC VG2230WM	203,32	203,32	-	01/12/2009	5	RBD094202636	Réforme
UCBL/16985	ECRAN 22" VIEWSONIC VG2230WM	203,32	203,32	-	08/12/2009	5	RDD094202619	Réforme
UCBL/16986	OUVRE FERME PORTE + GLISSIERE	2 390,76	1 727,34	663,42	11/12/2009	7	ED200/98EN4-6AJ052	Réforme
UCBL/16987	PC AVEC WINDOWS VISTA PRO	967,56	967,56	-	14/12/2009	5	DA2001801	Réforme
UCBL/1699	MONITEUR COMPAQ 15PCE V55	364,99	364,99	-	01/11/1998	5		Réforme
UCBL/16992	BASE	851,55	851,55	-	30/11/2009	5	DA1972926	Réforme
UCBL/170	REGULATEUR DE DEBIT MASSIQUE	8 122,04	8 122,04	-	01/01/2009	5	F.F841084	Réforme
UCBL/1700	2 FAX MODEM OLITEC SELF MEMORY 56000 PC - FR 990.0	344,13	344,13	-	01/11/1998	5		Réforme
UCBL/1701	SEMIPHOR TRANSFERT HOEFFER TE 70	856,58	856,58	-	01/12/1998	7		Réforme
UCBL/1702	COUTEAU DIAMANT HISTO DIATOME 8MM	1 021,10	1 021,10	-	01/11/1998	7		Réforme
UCBL/17021	1 PC DELL LATITUDE E4200.	2 614,46	2 614,46	-	12/12/2009	5	J21SK4J	Réforme
UCBL/17025	ORDI PRECISION M2400 MLLEKHIAT	1 362,24	1 362,24	-	05/03/2009	5		Réforme
UCBL/17026	ORDI LATITUDE E4300 FRESSINET	1 764,10	1 764,10	-	01/01/2009	5		Réforme
UCBL/17027	ORDI LATITUDE D430 DRH	1 231,88	1 231,88	-	06/01/2009	5		Réforme
UCBL/17029	RUNNER GOLD	7 024,11	7 024,11	-	31/12/2009	5		Réforme
UCBL/1703	COUTEAU DIAMANT COUPES ULTRAFINES DIATOME 3MM	1 772,80	1 772,80	-	01/11/1998	7		Réforme
UCBL/17030	RUNNER GOLD 2	7 024,11	7 024,11	-	31/12/2009	5		Réforme
UCBL/17033	STIMULATEUR A UNE VOIE	2 518,48	1 951,70	566,78	30/07/2009	7		Réforme
UCBL/17034	PROTOTYPE PERTURBATION SOMMEIL	9 312,06	7 814,11	1 497,95	16/02/2009	7		Réforme

Société / Numéro SIFAC	Désignation de l'immobilisation	Valeur acquis référence 31/07/2014	Cumul amortissement référence 31/07/2014	Valeur nette comptable référence 31/07/2014	Date d'acquisition	Durée d'amortissement	Numéro de série	Motif fourni
UCBL/17035	VANNE + ACCESSOIRES	3 478,24	2 916,00	562,24	18/02/2009	7		Réforme
UCBL/17039	GENERATEUR 20 MHZ	1 446,68	1 148,29	298,39	12/06/2009	7		Réforme
UCBL/1704	STATION DE BUREAU PC-6000N/I - CHIPSET BX	1 210,44	1 210,44	-	01/12/1998	5		Réforme
UCBL/17042	POMPES	32 415,28	26 528,51	5 886,77	10/04/2009	7		Réforme
UCBL/17043	SIEMENS SONATA COIL INTERFACE 1.5TMR SYS	5 393,96	4 260,28	1 133,68	22/06/2009	7		Réforme
UCBL/17045	HOTTE D'EVACUATION DES LITIERES	8 304,43	5 980,49	2 323,94	17/12/2009	7		Réforme
UCBL/17046	MACHINE DEPOT POLYMERE + CABINET DE PROTECTION	6 800,00	5 517,19	1 282,81	28/04/2009	7		Réforme
UCBL/17047	EDUCATIONAL 10KW LCL FILTER	2 990,00	2 304,23	685,77	10/08/2009	7		Réforme
UCBL/17048	DIDACTIC RAPID PROTOTYPING POWER SECTION	6 716,74	5 210,40	1 506,34	28/07/2009	7		Réforme
UCBL/17049	CRYOSTAT SELON DEVIS T 2200	17 936,41	13 324,19	4 612,22	20/10/2009	7		Réforme
UCBL/1705	IMPRIMANTE LASERJET 6MP 8 PPM	906,56	906,56	-	01/12/1998	5		Réforme
UCBL/17052	VH3636W-OPT - STATION DE TRAVAIL TYPE VH	3 786,21	2 745,93	1 040,28	04/12/2009	7		Réforme
UCBL/17053	CONSTRUCTION ET INSTALLATION VOLIERE	17 911,54	12 969,21	4 942,33	07/12/2009	7		Réforme
UCBL/17056	APPAREIL DE MESURE ELECTRONIQUE	1 705,00	1 229,86	475,14	14/12/2009	7		Réforme
UCBL/17061	ALIGNEMENT SCOPE BRACKET 71-5170	2 481,42	1 787,02	694,40	17/12/2009	7		Réforme
UCBL/17064	CONFIGURATION VIDEO COULEUR	4 186,00	3 012,94	1 173,06	18/12/2009	7		Réforme
UCBL/17065	TRIPHASE	15 672,38	11 200,68	4 471,70	31/12/2009	7		Réforme
UCBL/17068	S-EXC-02.00-PF EXPERIMENT SUITE 360°PROF	7 630,48	5 501,12	2 129,36	15/12/2009	7		Réforme
UCBL/1707	CARTOUCHE JAZZ	8 283,49	8 283,49	-	01/11/1998	10		Réforme
UCBL/1708	DILUTEUR 402 AUTONOME MONOSERINGUE	4 237,34	4 237,34	-	01/01/1999	7		Réforme
UCBL/17087	PORTABLE MACBOOK PRO 13"ALU	1 475,43	1 475,43	-	19/03/2009	5		Réforme
UCBL/1709	COMPAQ ARMADA 1700 PII 30014 1TE5 32 MO/5 GO/CD/W9	4 834,62	4 834,62	-	01/12/1998	5		Réforme
UCBL/17091	SERVEUR POWEREDGE R610	2 924,22	2 924,22	-	04/12/2009	5		Réforme
UCBL/17092	SERVEUR DE CALCUL AVEC ACCELERATEUR GPGP	12 152,19	12 152,19	-	22/12/2009	5		Réforme
UCBL/17094	MATERIEL INFORMATIQUE LOT 7 POWER PC	2 433,11	2 433,11	-	16/02/2009	5		Réforme
UCBL/17095	CONFIG.LOT 7 ORDINATEUR APPLE MACINTOSH	1 675,00	1 675,00	-	14/09/2009	5		Réforme
UCBL/17098	DELL LATITUDE E4300 MICRO ORDINATEUR	1 190,02	1 190,02	-	29/09/2009	5		Réforme
UCBL/17099	ORDINATEUR PORTABLE LATITUDE E4300	1 539,25	1 539,25	-	18/12/2009	5		Réforme
UCBL/171	REGULATEUR DE DEBIT MASSIQUE	1 312,01	1 312,01	-	01/01/2009	5	SNM7211050E	Réforme
UCBL/1710	TONDEUSE FAVORITTA II 220V	583,32	583,32	-	01/01/1998	7		Réforme
UCBL/17102	ORDINATEUR PORTABLE LATITUDE E4300	1 375,40	1 375,40	-	22/12/2009	5		Réforme
UCBL/17104	TAMISEUR AS 2000	3 001,70	3 001,70	-	21/12/2009	5		Réforme
UCBL/17105	MONITEUR APPLE CINE HD DISPLAY 30(DVI)	3 534,59	3 534,59	-	24/03/2009	5		Réforme
UCBL/17108	SMART SYSTEM POUR VOTE ELECTRONIQUE	3 791,20	3 791,20	-	21/10/2009	5		Réforme
UCBL/1711	INCUBATEUR ALTUGLAS DE PAILLASSE HPE500	1 096,29	1 096,29	-	01/01/1998	7		Réforme
UCBL/17112	CLINITEK STATUT	2 104,96	2 104,96	-	01/10/2009	5	063955/063960	Réforme
UCBL/17118	1 PC PORTABLE LATITUDE E 4300	1 636,92	1 602,84	34,08	08/02/2010	5	3VGYM4J	Réforme
UCBL/1712	MACHINE A PAILLETTES BREMA MODELE FB802A	2 356,80	2 356,80	-	01/01/1998	7		Réforme
UCBL/17120	APPAREIL XYLOPHONIS VERSION M340	9 279,34	6 508,24	2 771,10	03/02/2010	7	6704680040	Réforme
UCBL/17120	APPAREIL XYLOPHONIS VERSION M340	9 279,35	6 508,26	2 771,09	03/02/2010	7	6704680040	Réforme
UCBL/17123	1 VALISE PEDAGOGIQUE PR RESSUAGE ET MAGNETOSCOPIE	1 992,54	1 423,25	569,29	01/01/2010	7		Réforme
UCBL/17127	INSTRUMENT DE MESURE : KIT D'EVALUATION 1321X	1 301,64	915,49	386,15	29/01/2010	7	92 520 543	Réforme
UCBL/1713	AGITATEUR IKA KS 250 BASIC	1 054,18	1 054,18	-	01/01/1998	7		Réforme
UCBL/1714	SUPPORT UNIVERSEL	380,43	380,43	-	01/01/1998	7		Réforme
UCBL/1715	MOTEUR GT25 AVEC REGULATEUR DE VITESSE STATIF A PL	1 557,12	1 557,12	-	01/12/1997	7		Réforme
UCBL/1716	VENTILATEUR POUR ANESTHESIC DRAGER SA 2	3 400,45	3 400,45	-	01/09/1997	7		Réforme
UCBL/1717	MEMOIRE 64 MO POUR SPARC ULTRA 1	819,37	819,37	-	01/12/1997	5		Réforme
UCBL/17178	ESSOREUSE A SALADE	2 520,00	2 520,00	-	17/12/2009	5	96249	Réforme
UCBL/1718	DISQUE DUR EXTERNE 4 GO POUR SS20	959,38	959,38	-	01/12/1997	5		Réforme
UCBL/17181	CLINITEK STATUT	2 104,96	2 104,96	-	27/10/2009	5	065597/065592	Réforme
UCBL/17182	AUDIOSCAN	5 908,24	5 908,24	-	24/10/2009	5	03910/039115	Réforme

Société / Numéro SIFAC	Désignation de l'immobilisation	Valeur acquis référence 31/07/2014	Cumul amortissement référence 31/07/2014	Valeur nette comptable référence 31/07/2014	Date d'acquisition	Durée d'amortissement	Numéro de série	Motif fourni
UCBL/17185	FOUR (MATERIEL CUISSON)	14 000,00	10 673,97	3 326,03	31/08/2009	7	PO77128A	Réforme
UCBL/17187	MATERIEL CUISSON	11 735,00	9 746,25	1 988,75	10/03/2009	7		Réforme
UCBL/1719	CARTE D'ACQUISITION AT-MIO 16E 10	1 006,06	1 006,06	-	01/01/1998	5		Réforme
UCBL/17197	PLAN + ETIQUETTES BRAILLE	2 670,67	2 670,67	-	07/12/2009	5		Réforme
UCBL/1720	ETIREUSE VERTICALE DE MICRO ELECTRODE KOFF 720	11 848,13	11 848,13	-	01/02/1998	7		Réforme
UCBL/1721	GENERATEUR EPS 3500	1 549,92	1 549,92	-	01/03/1998	7		Réforme
UCBL/17219	AGITATEUR	1 945,05	1 652,72	292,33	20/01/2009	7	1663252	Réforme
UCBL/1722	FOUR A HYBRIDATION HYBAID SHAKE'N'STACK	2 213,32	2 213,32	-	01/04/1998	7		Réforme
UCBL/17221	MONITEUR-DISQUE DUR	5 794,62	5 794,62	-	01/02/2004	5		Réforme
UCBL/17222	MONITEUR LCD TFT	2 442,83	2 442,83	-	01/02/2004	5		Réforme
UCBL/17223	SYNTHES IMPRIMANTE LASER	8 167,10	8 167,10	-	01/02/2004	5		Réforme
UCBL/17224	AGITATEUR	1 237,78	1 237,78	-	01/02/2004	5		Réforme
UCBL/1723	HOTTE ESI BIO 12NF	6 669,54	6 669,54	-	01/05/1998	7		Réforme
UCBL/17230	DEMANDE INTERNATIONALE PCT/FR02/02030 DU 13/06/02	1 613,76	1 613,76	-	01/02/2004	5		Réforme
UCBL/1724	UPGRADE PC VERS PII 333MHZ	1 112,35	1 112,35	-	01/03/1998	5		Réforme
UCBL/1725	APPAREIL PHOTO NIKON BOI F70	501,52	501,52	-	01/05/1998	10		Réforme
UCBL/1726	JEU CPLT 14 HP500IR	3 566,46	3 566,46	-	01/08/1998	7		Réforme
UCBL/1727	FOUR DE MINERALISATION MICRO ONDES SYSTEME MARS 5	18 457,99	18 457,99	-	01/08/1998	7		Réforme
UCBL/17279	BUREAU INFORMATIQUE(ENS.)	1 154,53	1 154,53	-	04/12/1991	20		Réforme
UCBL/1728	HOTTE CLASSE 100	4 748,59	4 748,59	-	01/06/1998	7		Réforme
UCBL/17284	ARMOIRE RIDEAUX GRISE	506,89	506,89	-	31/12/1992	20		Réforme
UCBL/17286	BUREAU 180X80X72	506,89	506,89	-	31/12/1992	20		Réforme
UCBL/17288	ARMOIRE RIDEAUX	387,22	387,22	-	31/12/1992	20		Réforme
UCBL/1729	CUVE TRANSFERT BIO RAD TRANS-BLOT-SD	1 131,13	1 131,13	-	01/05/1998	7		Réforme
UCBL/17291	TABLE SUPPORT INFORMATIQU	301,85	301,85	-	31/12/1992	20		Réforme
UCBL/17292	TABLE SUPPORT INFORMATIQU	301,85	301,85	-	31/12/1992	20		Réforme
UCBL/17293	TABLE SUPPORT INFORMATIQU	301,85	301,85	-	31/12/1992	20		Réforme
UCBL/17294	BUREAU 180X80X73	945,18	945,18	-	31/12/1992	20		Réforme
UCBL/17296	ARMOIRE RIDEAUX GRISE	387,22	387,22	-	09/11/1992	20		Réforme
UCBL/17297	ARMOIRE PORT.RIDEAUX	560,25	560,25	-	20/11/1992	20		Réforme
UCBL/17298	BUREAU MINISTRE 160X80X72	577,17	577,17	-	31/12/1992	20		Réforme
UCBL/173	SECURITE SKI-POLIMPAC DRIFT	4 784,00	4 100,58	683,42	01/01/2009	7	F.081112	Réforme
UCBL/1730	CUVE TRANSFERT SEMI SEC	1 307,02	1 307,02	-	01/08/1998	7		Réforme
UCBL/17309	BUREAU 180X80X72	1 064,40	1 064,40	-	31/12/1992	20		Réforme
UCBL/17310	BUREAU	293,46	293,46	-	17/03/1993	20		Réforme
UCBL/17312	ARMOIRE METALLIQUE	368,93	368,93	-	31/03/1993	20		Réforme
UCBL/17313	ARMOIRE METALLIQUE	368,93	368,93	-	08/06/1993	20		Réforme
UCBL/17315	BUREAU	564,06	564,06	-	31/05/1993	20		Réforme
UCBL/17316	FAUTEUIL FEELING	611,30	611,30	-	18/07/1994	20		Réforme
UCBL/17317	FAUTEUIL	332,86	332,86	-	18/07/1994	20		Réforme
UCBL/17318	CANAPE 2 PLACES	1 312,82	1 312,82	-	18/07/1994	20		Réforme
UCBL/17319	TABLE BASSE	305,38	305,38	-	18/07/1994	20		Réforme
UCBL/1732	ORDINATEUR PC AT PENTIUM II 300 BUS ISA/PCI	5 125,48	5 125,48	-	01/11/1998	5		Réforme
UCBL/17320	CONSOLE DE RANGEMENT	4 474,91	4 474,91	-	18/07/1994	20		Réforme
UCBL/17321	TABLE RONDE EN VERRE	553,80	553,80	-	20/09/1994	20		Réforme
UCBL/17322	CAISSON FRENE NOIR	401,20	401,20	-	20/09/1994	20		Réforme
UCBL/17323	BUREAU 160X80+RETOUR80X80	483,20	483,20	-	30/09/1994	20		Réforme
UCBL/17324	BUREAU160X80+RETOUR 80X80	402,90	402,90	-	30/09/1994	20		Réforme
UCBL/17325	BUREAU160X80+RETOUR 80X80	402,90	402,90	-	30/09/1994	20		Réforme
UCBL/17326	CAISSON A ROULETTES	215,16	215,16	-	30/09/1994	20		Réforme
UCBL/17327	CAISSON A ROULETTES	215,16	215,16	-	30/09/1994	20		Réforme

Société / Numéro SIFAC	Désignation de l'immobilisation	Valeur acquis référence 31/07/2014	Cumul amortissement référence 31/07/2014	Valeur nette comptable référence 31/07/2014	Date d'acquisition	Durée d'amortissement	Numéro de série	Motif fourni
UCBL/17328	CAISSON A ROULETTES	215,16	215,16	-	30/09/1994	20		Réforme
UCBL/17329	CAISSON A ROULETTES	215,16	215,16	-	30/09/1994	20		Réforme
UCBL/1733	MICRO ORDINATEUR APPLE POWER MAC 5500/275	1 855,01	1 855,01	-	01/08/1998	5		Réforme
UCBL/17330	CAISSON A ROULETTES	215,16	215,16	-	30/09/1994	20		Réforme
UCBL/17335	TABLE DE CONVIVIALITE	166,34	166,34	-	30/09/1994	20		Réforme
UCBL/17336	TABLE BASSE NOIRE	173,57	173,57	-	30/09/1994	20		Réforme
UCBL/1734	INCUBATEUR CO2 FILTRATION HEPA/FORMA SCIENTIFIC IN	7 038,07	7 038,07	-	01/10/1998	7		Réforme
UCBL/1735	PENTIUM II 300MMX	1 368,71	1 368,71	-	01/11/1998	5		Réforme
UCBL/17351	MOBILIERS HALL ACCUEIL	16 236,25	16 236,25	-	31/12/1994	20		Réforme
UCBL/1736	PENTIUM II 300MMX - IMPRIMANTE EPSON STYLUS 740	1 328,73	1 328,73	-	01/11/1998	5		Réforme
UCBL/1737	CONGELATEUR VEDETTE CV 6252	387,67	387,67	-	01/08/1998	10		Réforme
UCBL/1738	REFRIGERATEUR GORENJE G13RS	214,73	214,73	-	01/08/1998	10		Réforme
UCBL/17387	TURBO BROYEUR MIXER	1 890,37	1 890,37	-	16/10/1990	5		Réforme
UCBL/1740	SEQUENCEUR DH400-33	1 208,16	1 208,16	-	01/12/1997	7		Réforme
UCBL/17407	VITRINE D'EXTERIEUR	1 042,52	1 042,52	-	29/10/1993	5		Réforme
UCBL/1741	AGITATEUR TITRAMAX 100	513,36	513,36	-	01/12/1997	7		Réforme
UCBL/17413	RAYONNAGE	1 530,33	1 530,33	-	31/07/1994	20		Réforme
UCBL/1742	COLONNE SUPEROSE 6HR10/30	1 097,75	1 097,75	-	01/11/1998	7		Réforme
UCBL/1743	SPECTROPHOTOMETRE	6 169,77	6 169,77	-	01/11/1998	7		Réforme
UCBL/1744	ROTOR ET ADAPTATEUR POUR CENTRIFUGEUSE RT7+	2 777,56	2 777,56	-	01/08/1998	7		Réforme
UCBL/1745	MICRO-ORDINATEUR APPEL POWERMAC G3	1 781,49	1 781,49	-	01/11/1998	5		Réforme
UCBL/1746	CONGELATEUR -20 C LIEBHER REF GS3183	660,45	660,45	-	01/09/1998	10		Réforme
UCBL/17471	ARMOIRE REFRIGEREE POSITIVE	2 733,84	2 733,84	-	02/10/2001	10		Réforme
UCBL/17472	BAC PLONGE INOX	693,68	693,68	-	03/09/2002	10		Réforme
UCBL/17474	VISIOTEST	1 750,36	1 750,36	-	30/06/2000	10		Réforme
UCBL/17479	AUTOMOBILE RENAULT LAGUNA	21 876,36	21 876,36	-	04/09/1997	5		Réforme
UCBL/17488	POSTE A SOUDER	831,10	831,10	-	02/06/2004	5		Réforme
UCBL/1749	PCI MIO 16 E	1 939,65	1 939,65	-	01/10/1998	5		Réforme
UCBL/17490	ENSEMBLE GIRAFE+ ASPIRATION	1 546,43	1 469,70	76,73	30/06/2005	10		Réforme
UCBL/17491	ECHAFAUDAGE DOKER	1 966,10	1 864,77	101,33	07/07/2005	10		Réforme
UCBL/17493	PLATEFORME TELESCOPIQUE	1 442,14	1 219,65	222,49	17/07/2006	10		Réforme
UCBL/17494	ECHAFAUDAGE SPEEDY	955,31	722,86	232,45	07/06/2007	10		Réforme
UCBL/17495	TONDEUSE AUTOTRACTEE WOLF	1 010,74	1 010,74	-	30/04/1992	5		Réforme
UCBL/17496	TONDEUSE	1 691,45	1 691,45	-	04/10/1999	10		Réforme
UCBL/17497	PULVERISATEUR	1 016,51	1 016,51	-	17/08/2004	10		Réforme
UCBL/175	THERMOCOUPLE CHEMISE TYPE S	1 753,10	1 502,66	250,44	01/01/2009	7	12-S-350-PTRH10%-	Réforme
UCBL/1750	DISQUE DUR INTERNE 2 GO INTERFACE SCSI	440,59	440,59	-	01/07/1998	5		Réforme
UCBL/17502	SCULPTURE RUE ANSELME	3 970,47	3 970,47	-	15/06/1995	10		Réforme
UCBL/17505	AUTOLAVEUSE	5 032,28	5 032,28	-	20/07/2000	10		Réforme
UCBL/17506	AUTOLAVEUSE ELECTRIQUE	1 665,28	1 665,28	-	28/06/2004	10		Réforme
UCBL/17507	MONOBROSSE+ ACCESSOIRE CMD	1 275,79	1 275,79	-	29/06/2004	10		Réforme
UCBL/17508	MONOBROSSE CLEANFIX	1 447,16	1 382,09	65,07	13/06/2005	10		Réforme
UCBL/17509	FOURNITURE ET POSE DE LA CLIM	4 054,80	3 604,64	450,16	09/02/2006	10		Réforme
UCBL/1751	DISQUE DUR ULTRA SCSI 9 GO BARRACUDA	1 181,87	1 181,87	-	01/11/1998	5		Réforme
UCBL/1752	MICRO-ORDINATEUR PENTIUM II 333 MHZ	938,54	938,54	-	01/11/1998	5		Réforme
UCBL/17528	DESTRUCTEUR DE DOCUMENTS	5 686,35	5 686,35	-	01/07/1994	10		Réforme
UCBL/1753	SCANNER EPSON ST 9500 + ADAPTATEUR DIAPOS	1 268,77	1 268,77	-	01/12/1998	5		Réforme
UCBL/1754	DISQUE DUR JBM ULTRA SCSI 2 GO INTERFACE SCA 80 PI	497,08	497,08	-	01/12/1998	5		Réforme
UCBL/17543	PHOTOCOPIEUR CANON	3 223,22	3 223,22	-	13/07/2004	5		Réforme
UCBL/17544	PHOTOCOPIEUR CANON	3 223,22	3 223,22	-	13/07/2004	5		Réforme
UCBL/17545	PHOTOCOPIEUR CANON	3 223,22	3 223,22	-	13/07/2004	5		Réforme

Société / Numéro SIFAC	Désignation de l'immobilisation	Valeur acquis référence 31/07/2014	Cumul amortissement référence 31/07/2014	Valeur nette comptable référence 31/07/2014	Date d'acquisition	Durée d'amortissement	Numéro de série	Motif fourni
UCBL/17546	PHOTOCOPIEUR CANON	3 223,22	3 223,22	-	04/01/2005	5		Réforme
UCBL/17547	PHOTOCOPIEUR CANON	3 223,22	3 223,22	-	04/01/2005	5		Réforme
UCBL/17548	PHOTOCOPIEUR CANON	3 223,22	3 223,22	-	04/01/2005	5		Réforme
UCBL/17549	PHOTOCOPIEUR CANON	3 821,22	3 821,22	-	04/01/2005	5		Réforme
UCBL/1755	ORDINATEUR POWERMAC G3 + MONITEUR 17PCE PANASONIC	3 046,52	3 046,52	-	01/11/1998	5		Réforme
UCBL/1756	ARMOIRE	1 790,18	1 790,18	-	01/10/1998	10		Réforme
UCBL/1758	COLLECTEUR TOURNANT T1 3 EEG	2 975,53	2 975,53	-	01/12/1998	7		Réforme
UCBL/1760	MAGNETOSCOPE SVHS	1 364,78	1 364,78	-	01/12/1998	10		Réforme
UCBL/1762	GENERATEUR D'ELECTROPHORESE PS 304 300V/400 MA/120	445,81	445,81	-	01/01/1999	7		Réforme
UCBL/1763	SUPPORT AMAGNETIQUE POUR COEUR ISOLE	919,63	919,63	-	01/01/1998	7		Réforme
UCBL/1764	ORDINATEUR 19PCE HITACHI CM751ET	3 203,21	3 203,21	-	01/07/1998	5		Réforme
UCBL/1765	AMPLIFICATEUR PTC150 AVEC COUVERCLE CHAUFFANT 16X0	2 508,36	2 508,36	-	01/03/1998	7		Réforme
UCBL/1766	PC PENTIUM II	2 523,63	2 523,63	-	01/06/1998	5		Réforme
UCBL/1767	MICRO CENTRIFUGEUSE BIOFUGE PICO AV.ROTOR	1 201,39	1 201,39	-	01/01/1998	7		Réforme
UCBL/1768	ORDINATEUR COMPAQ.DESKPRO 4000 5166MMX	3 270,55	3 270,55	-	01/12/1997	5		Réforme
UCBL/1769	CRYOSTAT EMBASE SUPPORT RASOIR 16CM COFFRET	10 065,90	10 065,90	-	01/04/1998	7		Réforme
UCBL/177	SERVEUR SUN FIRE X4600	30 553,69	30 553,69	-	01/01/2009	5	S0840AN1164	Réforme
UCBL/1770	ORDINATEUR PC TULIPE DT5 IMPRIMANTE EPSON STYLUS C	1 868,54	1 868,54	-	01/05/1998	5		Réforme
UCBL/17711	COFFRE-FORT FICHET BAUCHE	1 676,94	1 676,94	-	20/12/1993	20		Réforme
UCBL/17712	COFFRE-FORT ACIAL S 801	2 094,26	2 094,26	-	12/12/1994	20		Réforme
UCBL/1772	ORDINATEUR PM6500 + MONITEUR + SCANNER	9 925,08	9 925,08	-	01/05/1998	5		Réforme
UCBL/17721	GRAND LAROUSSE UNIVERSEL	1 155,72	1 155,72	-	20/04/1994	20		Réforme
UCBL/17722	ENCYCLOPEDIA UNIVERSALIS	500,03	500,03	-	31/12/1994	20		Réforme
UCBL/1773	MATERIEL PHOTO VIDEO SIMDA MABASIN 80V	1 488,43	1 488,43	-	01/08/1998	10		Réforme
UCBL/1777	CONGELATEUR 80 C FORMAT SCIENTIFIQUE	3 910,59	3 910,59	-	01/09/1998	10		Réforme
UCBL/1778	ORDINATEUR PMG3MT300 1MOL2BSC	4 254,72	4 254,72	-	01/07/1998	5		Réforme
UCBL/1779	CLIMATISEUR	2 607,41	2 607,41	-	01/09/1998	7		Réforme
UCBL/178	MATERIEL INFORMATIQUE LOT 4 PC PORTABLES	1 376,19	1 376,19	-	01/01/2009	5	DN5N14J	Réforme
UCBL/1780	MICRO ORDINATEUR MULTIMEDIA REF.0369002J P200MMX 1	863,25	863,25	-	01/08/1998	5		Réforme
UCBL/1781	ORDINATEUR PM G3 DT	2 484,56	2 484,56	-	01/10/1998	5		Réforme
UCBL/1782	AMPLIFICATEUR D'ADN PTC 100 - 60 5ML	4 513,61	4 513,61	-	01/11/1998	7		Réforme
UCBL/17826	MEUBLE PERIODIQUES	795,90	795,90	-	02/12/1993	20		Réforme
UCBL/17827	TABLE PHYSIQUE CHIMIE	918,81	918,81	-	08/12/1994	20		Réforme
UCBL/17828	TABLE PHYSIQUE CHIMIE	918,81	918,81	-	08/12/1994	20		Réforme
UCBL/17829	TABLE PHYSIQUE CHIMIE	969,07	969,07	-	08/12/1994	20		Réforme
UCBL/1783	MICRO ORDINATEUR + CD ROM	3 389,18	3 389,18	-	01/10/1998	5		Réforme
UCBL/17830	TABLE PHYSIQUE CHIMIE	969,08	969,08	-	08/12/1994	20		Réforme
UCBL/17837	POSTE DE TRAVAIL	504,44	504,44	-	07/12/1992	20		Réforme
UCBL/17838	BUREAU	953,57	953,57	-	20/05/1994	20		Réforme
UCBL/1784	HOTTE A FLUX LAMINAIRE	3 602,78	3 602,78	-	01/11/1998	7		Réforme
UCBL/17842	MEUBLE A PLANS	625,04	625,04	-	02/06/1994	20		Réforme
UCBL/1786	SOCLE DOUBLE CASSETTE POUR PHOTOCOPIEUR REFERENCE	1 042,82	1 042,82	-	01/12/1998	10		Réforme
UCBL/17862	TONDEUSE A GAZON	1 340,03	1 340,03	-	19/04/1994	5		Réforme
UCBL/17869	MASSICOT	914,69	914,69	-	12/04/2002	10		Réforme
UCBL/1787	MANNEQUIN IA	1 129,73	1 129,73	-	01/01/1999	7		Réforme
UCBL/17871	SWITCH	3 248,56	3 248,56	-	05/12/2001	5		Réforme
UCBL/17874	BUREAU 1/2 MINISTRE S3102	302,67	302,67	-	29/09/1992	20		Réforme
UCBL/17875	ADOUCISSEUR D'EAU	1 330,72	1 330,72	-	31/12/1993	10		Réforme
UCBL/17876	ENSEMBLE POUR CHAINE SELF	1 394,36	1 394,36	-	13/09/1994	10		Réforme
UCBL/17877	LAVE VAISSELLE	29 727,52	29 727,52	-	31/07/1995	10		Réforme
UCBL/1788	TETE INTUBATION ENFANT	1 751,95	1 751,95	-	01/01/1999	7		Réforme

Société / Numéro SIFAC	Désignation de l'immobilisation	Valeur acquis référence 31/07/2014	Cumul amortissement référence 31/07/2014	Valeur nette comptable référence 31/07/2014	Date d'acquisition	Durée d'amortissement	Numéro de série	Motif fourni
UCBL/17880	ARMOIRE REFRIFERANTE	2 905,47	2 905,47	-	29/12/1995	10		Réforme
UCBL/17881	SAUTEUSE	6 526,21	6 526,20	0,01	18/03/1998	10		Réforme
UCBL/17883	FRITEUSE	2 587,80	2 587,80	-	20/12/2000	10		Réforme
UCBL/17886	PISTOLET A PEINTURE	1 829,38	1 829,38	-	31/05/1993	5		Réforme
UCBL/17888	GOULOTTE A GRAVAT	1 278,69	1 278,69	-	30/06/1994	5		Réforme
UCBL/1789	TETE LASER REFROIDISSEUR	17 345,65	17 345,65	-	01/12/1998	7		Réforme
UCBL/17891	LASER POUR CHANTIER	2 298,17	2 298,17	-	07/06/1996	5		Réforme
UCBL/17892	MONOBROSSE	1 448,27	1 448,27	-	24/07/2000	5		Réforme
UCBL/17893	AUTOLAVEUSE	1 976,43	1 976,43	-	28/12/1995	5		Réforme
UCBL/17894	MONOBROSSE	1 146,96	1 146,96	-	10/07/2006	5		Réforme
UCBL/1790	PORTABLE PC MAC	1 727,95	1 727,95	-	01/01/1999	5		Réforme
UCBL/1791	ORDINATEUR OPTRA S 1855 N (8MO ETHERNET)	4 507,26	4 507,26	-	01/01/1999	5		Réforme
UCBL/1792	ORDINATEUR PB G3X 12.1 32/2G/CD/E/M + LECTEUR DISQ	2 878,23	2 878,23	-	01/12/1998	5		Réforme
UCBL/1793	ORDINATEUR PM G3+ MONITEUR 17PCE APPLE VISION 721	2 447,16	2 447,16	-	01/01/1999	5		Réforme
UCBL/1794	MICRO ORDINATEUR PENTIUM II 350MHZ	1 310,48	1 310,48	-	01/01/1999	5		Réforme
UCBL/1795	IMPRIMANTE LASER HP6P	825,57	825,57	-	01/01/1999	5		Réforme
UCBL/1796	VIDEOPROJECTEUR MMAGNETOSCOPE APPAREIL PHOTO PROJE	4 224,62	4 224,62	-	01/01/1999	10		Réforme
UCBL/1797	CABLAGE DE 73 PRISES RJ 45	17 730,45	17 730,45	-	01/01/1998	10		Réforme
UCBL/1802	ANALYSEUR TOPAZE	14 612,58	14 612,58	-	01/06/1998	7		Réforme
UCBL/1803	CANAL POUR MESURE H202	4 866,51	4 866,51	-	01/06/1998	7		Réforme
UCBL/18059	MEUBLE RANGEMENT 12CASES	586,93	586,93	-	31/12/1992	20		Réforme
UCBL/1808	CAMESCOPE + CARTE MICRO	5 109,84	5 109,84	-	01/10/1998	10		Réforme
UCBL/1810	GLHT93P50000-ALIMENTATION	1 508,62	1 508,62	-	01/07/1998	10		Réforme
UCBL/1811	ADAPTATEUR TV/C-ADAPTATEUR TV LATERAL AXIOVERT	1 455,61	1 455,61	-	01/07/1998	10		Réforme
UCBL/1812	LASER YAG ET LASER IR	11 547,54	11 547,54	-	01/07/1998	7		Réforme
UCBL/1818	COUPLEMETRE DYNAMIQUE DR 2207 -EM +/-20NM - N25	1 503,90	1 503,90	-	01/04/1998	7		Réforme
UCBL/182	INTERFACE KIT MISC-KA2-PE	4 774,90	4 092,78	682,12	01/01/2009	7	90279080	Réforme
UCBL/1820	ENREGISTREUR	1 930,79	1 930,79	-	01/10/1998	7		Réforme
UCBL/1824	PH-METRE PHM 210 LIVRE AVEC XG 100 -XR 100 - ET CA	6 256,95	6 256,95	-	01/08/1998	7		Réforme
UCBL/18249	MONOBROSSE + ACCESSOIRES	1 364,41	1 364,41	-	17/11/2004	10		Réforme
UCBL/1825	BALANCE ANALYSE ECONOMIQUE 361 MC-FR	5 763,34	5 763,34	-	01/11/1998	7		Réforme
UCBL/1826	IMPRIMANTE HEWLETT PACKARD LASER JET 4000N + EXTAN	2 181,24	2 181,24	-	01/10/1998	5		Réforme
UCBL/1827	TC4 AVEC KIT D'INTEGRATION CARTADIS	3 713,07	3 713,07	-	01/03/1998	5		Réforme
UCBL/1828	PROJECTEUR DE DIAPOSITIVES SIMDA 3445 36V 400W AVE	4 005,28	4 005,28	-	01/04/1998	10		Réforme
UCBL/18283	BUREAU	946,70	946,70	-	31/12/1993	20		Réforme
UCBL/18285	MOTEUR CHAMBRE FROIDE	8 086,29	8 086,29	-	28/11/2001	10		Réforme
UCBL/18286	MACHINE A FABRIQUER LES CLES	813,62	813,62	-	25/02/1994	5		Réforme
UCBL/18288	PHOTOCOPIEUR	3 223,22	3 223,22	-	27/07/2004	5		Réforme
UCBL/1829	PORTABLE TOSHIBA AVEC SAC -BARRETTE MEMOIRE - CATE	2 627,92	2 627,92	-	01/02/1998	5		Réforme
UCBL/183	COFFRET DE REGULATION AVEC SORTIE	6 263,64	5 368,84	894,80	01/01/2009	7	404652/656	Réforme
UCBL/1830	HP IMPRIMANTE LASERJET 6MP 8 PPM AVEC CABLE ET EXT	1 108,00	1 108,00	-	01/11/1998	5		Réforme
UCBL/1831	IMPRIMANTE LASERJET 8000 A4/A3 DPI	3 445,84	3 445,84	-	01/11/1998	5		Réforme
UCBL/1832	MICRO-ORDINATEUR AVEC WINDOWS 98	1 025,44	1 025,44	-	01/11/1998	5		Réforme
UCBL/18322	BROYEUR DE FEUILLES	2 225,76	2 225,76	-	17/12/1999	10		Réforme
UCBL/1833	1 SPECTROPHOTOMETRE	2 086,69	2 086,69	-	01/12/1998	7		Réforme
UCBL/18336	BUREAU 180X80X72	506,89	506,89	-	31/12/1992	20		Réforme
UCBL/18339	BUREAU 180X80X72	728,70	728,70	-	31/12/1992	20		Réforme
UCBL/1834	1 ORDINATEUR TOSHIBA PORTABLE - PENTIUM II 233512	3 013,85	3 013,85	-	01/12/1998	5		Réforme
UCBL/18341	BUREAU 180X80X72	560,25	560,25	-	20/11/1992	20		Réforme
UCBL/18345	ARMOIRE RIDEAUX GRIS	364,96	364,96	-	31/12/1992	20		Réforme
UCBL/18348	FAUTEUIL	332,86	332,86	-	18/07/1994	20		Réforme

Société / Numéro SIFAC	Désignation de l'immobilisation	Valeur acquis référence 31/07/2014	Cumul amortissement référence 31/07/2014	Valeur nette comptable référence 31/07/2014	Date d'acquisition	Durée d'amortissement	Numéro de série	Motif fourni
UCBL/18349	CANAPE 2 PLACES	1 312,82	1 312,82	-	18/07/1994	20		Réforme
UCBL/18350	BUREAU DIRECTEUR	5 279,13	5 279,13	-	18/07/1994	20		Réforme
UCBL/18351	BUREAU 160X80+RETOUR80X80	483,20	483,20	-	30/09/1994	20		Réforme
UCBL/18352	BUREAU160X80+RETOUR 80X80	402,90	402,90	-	30/09/1994	20		Réforme
UCBL/18353	CAISSON A ROULETTES	215,16	215,16	-	30/09/1994	20		Réforme
UCBL/18354	BUREAU-TABLE 120X80	188,40	188,40	-	30/09/1994	20		Réforme
UCBL/18356	TABLE BUREAU OBLONGUE	218,77	218,77	-	30/09/1994	20		Réforme
UCBL/1838	DISQUE DUR ULTRA SCSI DE 9 GO BARRACUDA	1 213,15	1 213,15	-	01/12/1998	5		Réforme
UCBL/18381	COUPE-LEGUMES TRS	1 064,54	1 064,54	-	03/02/1995	10		Réforme
UCBL/1839	EQUIPEMENT FRIGORIFIQUE DE LA CHAMBRE DE CONGELATI	4 371,52	4 371,52	-	01/08/1998	7		Réforme
UCBL/18426	PRESENTOIR A JOURNAUX	606,96	606,96	-	09/06/1994	20		Réforme
UCBL/18427	TABLE PHYSIQUE CHIMIE	918,81	918,81	-	08/12/1994	20		Réforme
UCBL/1843	MICRO-ORDINATEUR 2AT CONFIG AAT PII 266	954,48	954,48	-	01/12/1998	5		Réforme
UCBL/18432	BUREAU	946,71	946,71	-	31/12/1993	20		Réforme
UCBL/1844	OXYMETRE	1 112,35	1 112,35	-	01/12/1998	7		Réforme
UCBL/18444	ECHAFFAUDAGE	1 817,09	1 817,09	-	07/04/1994	20		Réforme
UCBL/18448	COPIEUR	3 223,22	3 223,22	-	27/02/2006	5		Réforme
UCBL/18449	SWITCH	3 248,56	3 248,56	-	05/12/2001	5		Réforme
UCBL/1845	OSCILLOSCOPE ENREGISTREUR	5 871,45	5 871,45	-	01/12/1998	7		Réforme
UCBL/18452	CELLULE DE REFROIDISSEMENT	3 588,12	3 588,12	-	21/10/1994	10		Réforme
UCBL/18454	SAUTEUSE	6 526,21	6 526,20	0,01	18/03/1998	10		Réforme
UCBL/1848	OBJECTIF C-APOCHROMAT 63X1.20W KORR	9 006,09	9 006,09	-	01/02/1998	7		Réforme
UCBL/1849	CENTRIFUGEUSE DE TABLE CR3 MULTIFONCTIONS REFRIGER	4 617,17	4 617,17	-	01/12/1998	7		Réforme
UCBL/185	IMAC 20" CORE DUO 2,66 GHZ/2GO/640GO/SD/	1 291,08	1 291,08	-	02/06/2009	5	VM920X8BOTH	Réforme
UCBL/1850	MICRO-ORDINATEUR PII 300 MHZ	3 258,83	3 258,83	-	01/04/1998	5		Réforme
UCBL/1851	STATION H 280 LG	15 034,05	15 034,05	-	01/04/1998	10		Réforme
UCBL/1852	MAGNETOSCOPE VLVT 2000	1 214,89	1 214,89	-	01/04/1998	10		Réforme
UCBL/18525	3 STORES	2 896,84	2 896,84	-	01/06/1995	10		Réforme
UCBL/1853	MICRO-ORDINATEUR PII 266 MHZ 32MO	2 328,97	2 328,97	-	01/06/1998	5		Réforme
UCBL/1854	MICRO-ORDINATEUR P200MMX PC ET BARETTE DE 32 MO SD	1 571,19	1 571,19	-	01/05/1998	5		Réforme
UCBL/1855	RESUSCI ANNE TROSE SKILLG	1 025,44	1 025,44	-	01/10/1998	10		Réforme
UCBL/18550	ARMOIRE REFRIGEREE NEGATIVE	2 372,65	2 372,65	-	04/09/2001	10		Réforme
UCBL/18551	ARMOIRE FROIDE	3 143,09	3 143,09	-	26/09/2002	10		Réforme
UCBL/18552	AUDIOTESS MEMOIRE STOCKAGE	2 140,07	2 140,07	-	15/05/2002	10		Réforme
UCBL/18557	APPAREIL DE SOUDAGE OX/AC	900,60	900,60	-	30/01/1997	5		Réforme
UCBL/18559	ENSEMBLE KARCHER+FLEXIBLE	716,40	695,95	20,45	14/04/2005	10		Réforme
UCBL/1856	MANNEQUIN SKILLMETER RESUSCI ANNE	3 094,40	3 094,40	-	01/04/1998	10		Réforme
UCBL/18562	TONDEUSE	2 475,00	2 475,00	-	17/08/2004	10		Réforme
UCBL/18566	COFFRET PILOTE PERMO	879,61	879,61	-	30/06/1994	10		Réforme
UCBL/18568	ASPIRATEUR	287,04	287,04	-	28/06/2004	10		Réforme
UCBL/18570	ASPIRATEUR EAU/POUSSIERE	429,36	372,75	56,61	26/04/2006	10		Réforme
UCBL/18577	MACHINE A ENDOSSER CHEQUE	2 916,99	2 916,99	-	25/05/1994	10		Réforme
UCBL/18578	AGRAFEUSE-PLIEUSE	5 424,14	5 424,14	-	31/05/1994	10		Réforme
UCBL/18584	PHOTOCOPIEUR CANON	3 223,22	3 223,22	-	13/07/2004	5		Réforme
UCBL/18585	PHOTOCOPIEUR CANON	3 223,22	3 223,22	-	04/01/2005	5		Réforme
UCBL/186	MACBOOK 13" ALU/2.4 GHZ	3 494,27	3 494,27	-	27/02/2009	5	SW8847NSB1AX	Réforme
UCBL/18680	TABLE PHYSIQUE CHIMIE	918,81	918,81	-	08/12/1994	20		Réforme
UCBL/18682	BUREAU	465,88	465,88	-	23/12/1992	20		Réforme
UCBL/18686	SWITCH	3 248,56	3 248,56	-	05/12/2001	5		Réforme
UCBL/18688	ECHAFAUDAGE ROLLSTAR	2 511,60	1 947,22	564,38	31/03/2007	10		Réforme
UCBL/18697	AUTOCOMMUTATEUR ALCATEL	11 236,35	11 236,35	-	30/10/2002	10		Réforme

Société / Numéro SIFAC	Désignation de l'immobilisation	Valeur acquis référence 31/07/2014	Cumul amortissement référence 31/07/2014	Valeur nette comptable référence 31/07/2014	Date d'acquisition	Durée d'amortissement	Numéro de série	Motif fourni
UCBL/18769	TABLE INOX / PLONGE	1 023,14	1 023,10	0,04	31/01/1998	10		Réforme
UCBL/1877	IMPRIMANTE HP 4000 N	1 833,63	1 833,63	-	01/10/1998	5		Réforme
UCBL/1879	MATERIELS OPTIQUES POUR LASER SPECTRA PHYSICS	6 860,21	6 860,21	-	01/12/1997	7		Réforme
UCBL/18792	ARMOIRE RIDEAUX	387,22	387,22	-	31/12/1992	20		Réforme
UCBL/18797	BUREAU	813,31	813,31	-	27/08/1991	20		Réforme
UCBL/188	DEBIMETRE A FLOTTEUR	4 754,10	4 048,90	705,20	15/01/2009	7	ENSEMBLE S/1201	Réforme
UCBL/1880	SCANNER DE FILMS RADIOLOGIQUES	11 858,33	11 858,33	-	01/01/1998	5		Réforme
UCBL/1881	MINISPIN II 220V	874,68	874,68	-	01/01/1998	7		Réforme
UCBL/18811	ARMOIRE FORTE	1 066,38	1 066,38	-	26/11/1993	10		Réforme
UCBL/18818	ENSEMBLE SWITCH FAST ETHER	1 533,94	1 533,94	-	30/06/2004	5		Réforme
UCBL/1882	CONGELATEUR VX350 JOUAN	6 050,01	6 050,01	-	01/02/1998	10		Réforme
UCBL/18822	PHOTOCOPIEUR CANON	3 223,22	3 223,22	-	24/11/2004	5		Réforme
UCBL/18835	FAUTEUIL	332,86	332,86	-	18/07/1994	20		Réforme
UCBL/18836	BUREAU160X80+RETOUR 80X80	402,90	402,90	-	30/09/1994	20		Réforme
UCBL/18839	BUREAU MEDIATHEQUE	619,40	619,40	-	31/12/1994	20		Réforme
UCBL/18857	ASPIRATEUR ALTO	417,40	398,63	18,77	13/06/2005	10		Réforme
UCBL/1886	MICROCENTRIFUGEUSE EBA 12 METTICH	2 037,52	2 037,52	-	01/01/1998	7		Réforme
UCBL/1887	MICRO-ORDINATEUR PENTIUM 2. 233 MHZ	1 235,78	1 235,78	-	01/03/1998	5		Réforme
UCBL/18882	ARMOIRE FORTE	1 312,14	1 312,14	-	17/01/1994	20		Réforme
UCBL/1889	LAVEUR NETTOYANT BIOBLOCK	1 084,36	1 084,36	-	01/04/1998	7		Réforme
UCBL/189	DETENDEUR+COFFRET	14 400,28	12 275,46	2 124,82	13/01/2009	7	BANC S/1201	Réforme
UCBL/1890	POMPE TURBO ATP 150 + FOURNITURE INSTALLATION	11 414,06	11 414,06	-	01/07/1998	7		Réforme
UCBL/1891	APPAREIL POUR DOSAGE HUILES ESSENTIELLES (VERRERIE	1 997,75	1 997,75	-	01/04/1998	7		Réforme
UCBL/1892	LUMINOSCOPE MARQUE BIOCON REF AL2PST	20 743,43	20 743,43	-	01/03/1998	7		Réforme
UCBL/1896	INCUBATEUR O2/CO2	5 214,12	5 214,12	-	01/01/1998	7		Réforme
UCBL/1897	MICROSCOPE MODELE SZ6045 OLYMPUS FRANCE	2 873,93	2 873,93	-	01/02/1998	7		Réforme
UCBL/1899	LOGICIEL ADOBE PUBLISHING COLLECTION POUR MAC	1 726,89	1 726,89	-	01/02/1998	5		Réforme
UCBL/1900	ENSEMBLE POMPE IONIQUE + ALIMENTATION MECA 2000 ET	6 610,78	6 610,78	-	01/03/1998	7		Réforme
UCBL/1902	POWER MAC	2 541,07	2 541,07	-	01/02/1998	5		Réforme
UCBL/1903	ORDINATEUR MACINTOSH MODELE G3	2 627,74	2 627,74	-	01/04/1998	5		Réforme
UCBL/1905	CENTRIFUGEUSE 5417C	1 745,91	1 745,91	-	01/02/1998	7		Réforme
UCBL/1906	CHAMBRE ULTRA VIDE ACIER INOXYDABLE + PLATEAU DE F	6 587,17	6 587,17	-	01/04/1998	7		Réforme
UCBL/1907	HOTTE VALISE DEBIT 50 600M3/H	778,99	778,99	-	01/05/1998	7		Réforme
UCBL/1908	ALIMENTATION POUR LAMPE	8 179,83	8 179,83	-	01/01/1998	7		Réforme
UCBL/1910	MACINTOSH PM 63	2 605,32	2 605,32	-	01/05/1998	5		Réforme
UCBL/1911	CHASSIS NIM 12 UNITES ALIMENTATION REF SC 7024	4 748,49	4 748,49	-	01/09/1997	7		Réforme
UCBL/19128	SUPPORT IMPRIMANTE	276,63	276,60	0,03	09/12/1988	20		Réforme
UCBL/1913	SOURCE D'EVAPORATION A ELECTRONS MARQUE APET MODEL	11 620,95	11 620,95	-	01/02/1998	7		Réforme
UCBL/1915	ALIMENTATION HAUTE TENSION PNC 6010 EQUIPEMENTS SC	3 919,62	3 919,62	-	01/03/1998	7		Réforme
UCBL/192	DEBITMETRE MASSIQUE THERMIQUE	3 277,04	2 713,98	563,06	16/03/2009	7	F.FA062297	Réforme
UCBL/1921	ORDINATEUR COMPACT DESPRO 2000	4 507,41	4 507,41	-	01/02/1998	5		Réforme
UCBL/1922	POWER MACINTOSH 6500	1 876,94	1 876,94	-	01/08/1998	5		Réforme
UCBL/1923	GENEQUANT 11 RMA/DN A CALCULATOR	2 844,70	2 844,70	-	01/12/1996	7		Réforme
UCBL/1924	THERMOCYCLEUR PTC 100 AGVHB AVEC COUVERCLE CHAUFFA	5 376,01	5 376,01	-	01/01/1998	7		Réforme
UCBL/1925	ALIMENTATION DC C 3871 02 HAMAMATSU	1 024,75	1 024,75	-	01/10/1998	7		Réforme
UCBL/1926	BOITIER B2F/RFI B 0011090 EM 8109	2 464,32	2 464,32	-	01/12/1998	7		Réforme
UCBL/1928	IMPRIMANTE APPLE LW 12/640 PS	1 303,53	1 303,53	-	01/06/1998	5		Réforme
UCBL/1929	MACINTOSH POWER PC 750 A 266 MHZ ZIP	2 828,66	2 828,66	-	01/08/1998	5		Réforme
UCBL/1930	OSCILLOSCOPE 027 HAMEG 407	1 952,17	1 952,17	-	01/10/1998	7		Réforme
UCBL/1931	MICRO ORDINATEUR PENTIUM PII 333MHZ	1 390,43	1 390,43	-	01/12/1998	5		Réforme
UCBL/19319	POSTE PANORAMIQUE	560,49	560,40	0,09	09/12/1988	20		Réforme

Société / Numéro SIFAC	Désignation de l'immobilisation	Valeur acquis référence 31/07/2014	Cumul amortissement référence 31/07/2014	Valeur nette comptable référence 31/07/2014	Date d'acquisition	Durée d'amortissement	Numéro de série	Motif fourni
UCBL/1932	MICRO ORDINATEUR PENTIUM II 400MHZ	1 720,66	1 720,66	-	01/12/1998	5		Réforme
UCBL/1935	CLASSEUR MICROFORME 9 TIROIRS	1 735,96	1 735,96	-	01/11/1998	10		Réforme
UCBL/194	MATERIEL INFORMATIQUE LOT 1 PC BUREAUTIQ	1 637,56	1 637,56	-	05/05/2009	5	8FMB-D9KGV-2M4XM	Réforme
UCBL/19406	ENSEMBLE D'ELEMENTS ESPAC	801,99	801,99	-	15/11/1970	20		Réforme
UCBL/1943	UNITE D'ALIMENTATION EXCIMER	14 693,26	14 693,26	-	01/04/1998	7		Réforme
UCBL/19433	MONOBROSSE	916,64	916,64	-	23/01/2006	5		Réforme
UCBL/1946	PC PENTIUM II 266	1 543,38	1 543,38	-	01/06/1998	5		Réforme
UCBL/19469	DISTRIBUTEUR A PLATEAUX	1 047,05	1 047,05	-	04/10/1999	10		Réforme
UCBL/1947	PC PENTIUM II 266	1 543,38	1 543,38	-	01/06/1998	5		Réforme
UCBL/1951	ORDINATEUR PORTABLE TOSHIBA 220 CDS	1 933,59	1 933,59	-	01/01/1998	5		Réforme
UCBL/1952	IMPRIMANTE HEWLETT-PACKARD LASERJET 6MP 8 PPM - GA	1 162,67	1 162,67	-	01/02/1998	5		Réforme
UCBL/1953	IBM PC 300 GL P133 8/1.2 W95 PN 302821R	3 684,21	3 684,21	-	01/01/1998	5		Réforme
UCBL/19538	DISTILLATEUR	1 467,52	1 467,52	-	07/08/1997	10		Réforme
UCBL/19540	EPLUCHEUSE	1 473,74	1 473,74	-	01/12/1990	20		Réforme
UCBL/1955	ENSEMBLE COMPLET POUR ELECTROPHORESE CAPILLAIRE 3D	28 823,23	28 823,23	-	01/11/1998	7		Réforme
UCBL/1958	4 ARMOIRES DE RANGEMENT	2 053,85	2 053,85	-	01/03/1998	10		Réforme
UCBL/1959	IMPRIMANTE HP LASER 6MP - CABLE EPSON MAC	1 077,41	1 077,41	-	01/02/1998	5		Réforme
UCBL/1960	ORDINATEUR MAC INTOSH G3	2 873,40	2 873,40	-	01/04/1998	5		Réforme
UCBL/1963	IMPRIMANTE HP 6 MP	1 147,11	1 147,11	-	01/06/1998	5		Réforme
UCBL/1964	PC AT PENTIUM 233MMX	1 247,91	1 247,91	-	01/08/1998	5		Réforme
UCBL/19646	ECHAFFAUDAGE ALU DOCKERS	3 097,93	3 097,93	-	22/12/1999	10		Réforme
UCBL/1965	MOBILIER DE BUREAU LIGNE TENDANCE (NARBUR)	4 020,09	4 020,09	-	01/08/1998	10		Réforme
UCBL/1966	PC 166 MMX + ECRAN 17PCE	1 830,16	1 830,16	-	01/10/1998	5		Réforme
UCBL/1967	POWERMAC G3 BUREAU 233/32/4	2 160,77	2 160,77	-	01/02/1998	5		Réforme
UCBL/19678	ENS.ARMOIRE VENTILEE	4 544,12	4 544,12	-	07/08/1997	10		Réforme
UCBL/1969	APPAREIL KODAK DC 120	1 175,46	1 175,46	-	01/02/1998	5		Réforme
UCBL/19698	COPIEUR RANK XEROX 1038	5 604,94	5 604,94	-	06/09/1988	5		Réforme
UCBL/19701	FRITEUSE	5 753,70	5 753,70	-	04/10/1999	10		Réforme
UCBL/1971	HP VECTRA 500 SERIE M515M	1 453,87	1 453,87	-	01/04/1998	5		Réforme
UCBL/19710	ROUTEUR	6 215,96	6 215,96	-	29/10/2001	5		Réforme
UCBL/1972	MICRO ORDINATEUR PENTIUM II 266 MHZ - 10 500 FR H.	2 275,10	2 275,10	-	01/10/1998	5		Réforme
UCBL/19728	TRAVAUX TELEPHONIQUES	9 218,32	9 218,32	-	12/12/1993	10		Réforme
UCBL/1973	PM G3 266/32 POWER PC 750 266 MHZ - BARRETTE MEMOI	3 083,41	3 083,41	-	01/08/1998	5		Réforme
UCBL/1974	IMPRIMANTE LASERWRITER 12/640 PS APPLE	1 388,69	1 388,69	-	01/08/1998	5		Réforme
UCBL/19767	MAT PEDA POLE STI VILLEURBANNE	19 576,25	19 569,56	6,69	01/01/2005	10		Réforme
UCBL/1977	MOBILIER DE BUREAU - TABLE ET MEUBLE RETOUR AVEC C	1 720,66	1 720,66	-	01/11/1998	10		Réforme
UCBL/19774	SERVEUR DE SAUVEGARDE TINA	24 714,14	24 714,14	-	28/09/2006	5		Réforme
UCBL/1978	MICRO-ORDINATEURS ASSEMBLES POUR PC PRICE VILLEURB	1 844,69	1 844,69	-	01/05/1998	5		Réforme
UCBL/19795	CABLERIE INFORMATIQUE	7 282,08	7 282,08	-	15/12/1994	20		Réforme
UCBL/1980	MICRO-ORDINATEUR PENTIUM II 33 MHZ	1 207,94	1 207,94	-	01/01/1999	5		Réforme
UCBL/1981	SIEMENS SCENIC EDITION D6C C333 3283.GO WIN 95 - F	1 614,64	1 614,64	-	01/11/1998	5		Réforme
UCBL/1983	OBJECTIF CFI - PLAN ACRHO 4X	132,86	132,86	-	01/10/1998	7		Réforme
UCBL/1985	MICROBROYEUR A BILLES SCIENCETEC MIKRO DIDMEMBRAT	3 611,02	3 611,02	-	01/02/1998	7		Réforme
UCBL/1986	HOTTE FILTAIR 804.24	2 862,77	2 862,77	-	01/02/1998	7		Réforme
UCBL/1987	HOTTE FILTAIR 804.24	3 280,03	3 280,03	-	01/05/1998	7		Réforme
UCBL/1988	HOTTE A FLUX LAMINAIRE-POSTE SECURITE MICROBIOLOGI	7 033,85	7 033,85	-	01/04/1998	7		Réforme
UCBL/199	DELL VOSTRO 1320	1 478,26	1 478,26	-	25/05/2009	5	BZGRHJ1	Réforme
UCBL/1991	INCUBATEUR A CO2 QUEUE QWJ300 VYSIS	3 476,08	3 476,08	-	01/10/1998	7		Réforme
UCBL/1992	INCUBATEUR A CO2 QUEUE QWJ 300 VYSIS	3 476,08	3 476,08	-	01/10/1998	7		Réforme
UCBL/1993	HOTTE A FLUX LAMINAIRE PSM2 TECH GEN VYSIS ESB4	5 214,12	5 214,12	-	01/10/1998	7		Réforme
UCBL/1994	HOTTE A FLUX LAMINAIRE PSM2 TECH GEN VYSIS ESB4	5 214,12	5 214,12	-	01/10/1998	7		Réforme

Société / Numéro SIFAC	Désignation de l'immobilisation	Valeur acquis référence 31/07/2014	Cumul amortissement référence 31/07/2014	Valeur nette comptable référence 31/07/2014	Date d'acquisition	Durée d'amortissement	Numéro de série	Motif fourni
UCBL/1997	INCUBATEUR MODELE MICRO 2000	1 679,35	1 679,35	-	01/02/1998	7		Réforme
UCBL/1998	STORES 4 INTERIEUR ENROUL. ARNAULT DIFFUSION	591,11	591,11	-	01/07/1998	10		Réforme
UCBL/1999	EXTENSION DU SYSTEME D'ANALYSE VOYAGER III	12 904,14	12 904,14	-	01/02/1998	7		Réforme
UCBL/2001	CENTRIFUGEUSE BIOFUGE HERAEUS	1 363,53	1 363,53	-	01/02/1998	7		Réforme
UCBL/2006	OBJECTIF ACHROPLAN DL 100X	497,10	497,10	-	01/10/1998	7		Réforme
UCBL/2007	OBJECTIF ACHROPLAN CFI 40X	381,49	381,49	-	01/10/1998	7		Réforme
UCBL/2008	CAMERA SONY SSDC 38P	1 126,25	1 126,25	-	01/10/1998	10		Réforme
UCBL/2015	STATIF ERGONOMIQUE ECLIPSE E 400	1 329,82	1 329,82	-	01/10/1998	7		Réforme
UCBL/2016	OCULAIRE CFI UW 10X/25	462,46	462,46	-	01/10/1998	7		Réforme
UCBL/2017	Y-TIF TUBE TRINOCULAIRE	1 387,55	1 387,55	-	01/10/1998	7		Réforme
UCBL/2018	CONDENSEUR CONTRASTE DE PHASE	523,83	523,83	-	01/10/1998	7		Réforme
UCBL/2019	PLATINE Y-SR2 2 LAMPES	346,85	346,85	-	01/10/1998	7		Réforme
UCBL/2020	OBJECTIF CFI - PLAN ACHRO 100X-H	763,13	763,13	-	01/10/1998	7		Réforme
UCBL/2021	OCULAIRE PROJECTIF VIDEO 045X	578,08	578,08	-	01/10/1998	7		Réforme
UCBL/2022	OBJECTIF CFI - PLAN ACHRO 40X	404,74	404,74	-	01/10/1998	7		Réforme
UCBL/2023	OBJECTIF CFI - PLAN ACHRO 10X	184,89	184,89	-	01/10/1998	7		Réforme
UCBL/2026	ARMOIRE	311,98	311,98	-	01/10/1998	10		Réforme
UCBL/2027	INCUBATEUR AGITE NOTRON ORBITLE 25MM MOD.PAILLAS A	5 959,74	5 959,74	-	01/10/1998	7		Réforme
UCBL/2028	ETUVE BACTERIOLOGIQUE FUNCTION LINE B12 13IL	1 440,66	1 440,66	-	01/10/1998	7		Réforme
UCBL/20290	MATERIEL INFORMATIQUE APPEL MACINTOSH	1 706,23	1 647,33	58,90	05/03/2010	5	W8002T0Z66D	Réforme
UCBL/20294	MICRO-ORDINATEUR PORTABLE DELL LATITUDE E5500	1 167,30	1 109,73	57,57	01/04/2010	5	43165476109	Réforme
UCBL/20297	MANNEQUI AMBU MAN	2 199,44	1 570,17	629,27	02/01/2010	7	A234204000	Réforme
UCBL/20299	MANNEQUIN AMBU CARDIAC	5 992,20	4 277,80	1 714,40	02/01/2010	7	A284307000	Réforme
UCBL/203	PC16023E CARTE D'ACQUISITION 16 VOIES	2 262,83	2 262,83	-	14/06/2009	5	13FV5E8 ET 3PZN94J	Réforme
UCBL/2030	ENCEINTE REFRIGEREE 180L AVEC CLAYETTE ACIER PLAST	1 161,74	1 161,74	-	01/11/1998	7		Réforme
UCBL/20306	STIMULATOR MODEL 2100	2 118,44	1 437,72	680,72	02/04/2010	7	57844	Réforme
UCBL/2031	ENCEINTE REFRIGEREE 180L AVEC CLAYETTE ACIER PLAST	1 184,86	1 184,86	-	01/11/1998	7		Réforme
UCBL/20310	ELECTROPHYSIOLOGY SYSTEME ALL IN ONE	13 410,00	9 221,67	4 188,33	10/03/2010	7	02008CFF002A	Réforme
UCBL/20316	HORLOGE	1 940,33	1 859,53	80,80	18/03/2010	5		Réforme
UCBL/20319	ORDIANTEUR APPLE MAC	1 937,94	1 777,60	160,34	01/06/2010	5	SW80210K4ATN	Réforme
UCBL/20320	APPAREIL SCIENTIFIQUE TEST D'EVITEMENT ACTIF/PASSI	3 819,01	2 524,58	1 294,43	17/05/2010	7	P/N2325-0158-1-W	Réforme
UCBL/20324	COPIEUR E STUDIO 182 NB 18CPM	1 216,73	1 172,73	44,00	08/03/2010	5	CIA010882	Réforme
UCBL/20327	MODULATEUR DE LUMIERE	1 920,00	1 329,35	590,65	26/02/2010	7	10032240	Réforme
UCBL/20331	MAXI VERTICAL DUAL PLATE ELECTROPHORESIS	924,50	635,75	288,75	10/03/2010	7	X950.1	Réforme
UCBL/20341	CHAMBRE DE DEPOT UHV EQUIPEE	25 000,00	17 182,00	7 818,00	11/03/2010	7	EPFL	Réforme
UCBL/20342	DETECTEUR MULTICANAUX TYPE F2225 11P	5 030,90	3 337,52	1 693,38	11/05/2010	7	10030801	Réforme
UCBL/20344	STATION DE TRAVAIL PLUS 2XLCD	20 000,00	14 066,53	5 933,47	29/01/2010	7	156503122	Réforme
UCBL/20345	CHAMBRE ENVIRONNEMENTALE TOKAI	24 103,00	16 131,56	7 971,44	26/04/2010	7	499901080	Réforme
UCBL/20346	SYSTEME REINITIALISATION AIMANT	7 340,00	4 964,19	2 375,81	08/04/2010	7	M104	Réforme
UCBL/20361	SYSTEME DE MESURE MEASARSOLO	7 960,00	5 321,20	2 638,80	28/04/2010	7	S003	Réforme
UCBL/20362	SOURCE LUMIERE FROIDE 150W ET ACCESSOIRES	1 359,53	912,57	446,96	21/04/2010	7	KL1500	Réforme
UCBL/20366	VANNE A TIROIR UHV DN160	3 494,50	2 411,27	1 083,23	04/03/2010	7	2249	Réforme
UCBL/20369	1 PC ULTRAPORTABLE LATITUDE E4300	1 136,20	1 050,91	85,29	18/05/2010	5	8RHDR4J	Réforme
UCBL/20371	MINIPROTEAN TATRA CELL 10WELL 1;0MM	1 425,08	1 010,10	414,98	15/01/2010	7		Réforme
UCBL/20376	OS6400-48EU CHASSIS	1 669,44	1 634,68	34,76	08/02/2010	5	6001201805	Réforme
UCBL/20378	NEON ARTR OACK	4 600,00	3 039,06	1 560,94	18/05/2010	7	MP920800	Réforme
UCBL/20385	1 TABLE VIBRANTE AVEC BOITIER DE COMMANDE	1 597,86	1 136,95	460,91	08/01/2010	7	C0159 - R09	Réforme
UCBL/20388	REGULATEUR PID	891,36	606,32	285,04	29/03/2010	7	CN71X105 US70535	Réforme
UCBL/20388	REGULATEUR PID	891,36	606,34	285,02	29/03/2010	7	CN71X105 US70535	Réforme
UCBL/20388	REGULATEUR PID	891,36	606,34	285,02	29/03/2010	7	CN71X105 US70535	Réforme
UCBL/20388	REGULATEUR PID	891,36	606,34	285,02	29/03/2010	7	CN71X105 US70535	Réforme

Société / Numéro SIFAC	Désignation de l'immobilisation	Valeur acquis référence 31/07/2014	Cumul amortissement référence 31/07/2014	Valeur nette comptable référence 31/07/2014	Date d'acquisition	Durée d'amortissement	Numéro de série	Motif fourni
UCBL/2039	IMPRIMANTE HP LASERJET 6P	742,14	742,14	-	01/12/1998	5		Réforme
UCBL/20392	1 NETTOYEUR HD	1 407,15	981,97	425,18	12/02/2010	7	OUL 70209	Réforme
UCBL/20396	1 SWITCH ALCATEL 6400-24	1 047,36	983,66	63,70	22/04/2010	5	K5381243	Réforme
UCBL/204	MATERIEL INFORMATIQUE LOT 6 IMPRIMANTES	88,33	88,33	-	24/02/2009	5	CNCSB13405	Réforme
UCBL/204	MATERIEL INFORMATIQUE LOT 6 IMPRIMANTES	88,30	88,30	-	24/02/2009	5	CNCSB13405	Réforme
UCBL/204	MATERIEL INFORMATIQUE LOT 6 IMPRIMANTES	88,30	88,30	-	24/02/2009	5	CNCSB13405	Réforme
UCBL/204	MATERIEL INFORMATIQUE LOT 6 IMPRIMANTES	88,30	88,30	-	24/02/2009	5	CNCSB13405	Réforme
UCBL/204	MATERIEL INFORMATIQUE LOT 6 IMPRIMANTES	88,30	88,30	-	24/02/2009	5	CNCSB13405	Réforme
UCBL/204	MATERIEL INFORMATIQUE LOT 6 IMPRIMANTES	88,30	88,30	-	24/02/2009	5	CNCSB13405	Réforme
UCBL/20417	COMPLEMENT MAT. C7XR OCT IMAGING SYSTEM	10 780,00	7 354,03	3 425,97	24/03/2010	7	5321501-5459-570-6	Réforme
UCBL/20427	FLOCULATEUR 6 POSTES VELP	1 060,00	736,82	323,18	19/02/2010	7	F105A0109S/N13620	Réforme
UCBL/20428	OSMOMETRE A TENSION DE VAPEUR VAPRO (MODELE 5520)	6 302,66	4 223,15	2 079,51	24/04/2010	7	5520094025	Réforme
UCBL/20445	DISPOSITIF MEDICAL SIMM RT MOTION MODULE	9 650,00	6 575,59	3 074,41	26/03/2010	7	849	Réforme
UCBL/20446	LASER LM0953 15HZ PIV00734	11 766,75	8 017,97	3 748,78	26/03/2010	7		Réforme
UCBL/20448	ENCEINTE ADAPTABLE SUR MACHINE ESSAIS DE TRACTION	22 500,00	15 278,87	7 221,13	01/04/2010	7	53706002580010	Réforme
UCBL/20454	POWERCONNECT 2848	470,00	464,85	5,15	21/01/2010	5	JV2NFH1	Réforme
UCBL/20454	POWERCONNECT 5448	470,00	464,85	5,15	21/01/2010	5	2X2NFH1	Réforme
UCBL/20455	POWEREDGE R410 RACK CHASSIS	1 995,00	1 973,12	21,88	21/01/2010	5	WD6M4J-3WD6M4J-4	Réforme
UCBL/20455	POWEREDGE R410 RACK CHASSIS	1 995,00	1 973,14	21,86	21/01/2010	5	WD6M4J-3WD6M4J-4	Réforme
UCBL/20455	POWEREDGE R410 RACK CHASSIS	1 995,00	1 973,14	21,86	21/01/2010	5	WD6M4J-3WD6M4J-4	Réforme
UCBL/20455	POWEREDGE R410 RACK CHASSIS	1 995,00	1 973,14	21,86	21/01/2010	5	WD6M4J-3WD6M4J-4	Réforme
UCBL/20455	POWEREDGE R410 RACK CHASSIS	1 995,00	1 973,14	21,86	21/01/2010	5	WD6M4J-3WD6M4J-4	Réforme
UCBL/20455	POWEREDGE R410 RACK CHASSIS	1 995,00	1 973,14	21,86	21/01/2010	5	WD6M4J-3WD6M4J-4	Réforme
UCBL/20455	POWEREDGE R410 RACK CHASSIS	1 995,00	1 973,14	21,86	21/01/2010	5	WD6M4J-3WD6M4J-4	Réforme
UCBL/20455	POWEREDGE R410 RACK CHASSIS	1 995,00	1 973,14	21,86	21/01/2010	5	WD6M4J-3WD6M4J-4	Réforme
UCBL/20455	POWEREDGE R410 RACK CHASSIS	1 995,00	1 973,14	21,86	21/01/2010	5	WD6M4J-3WD6M4J-4	Réforme
UCBL/20457	POWEREDGE R410 RACK CHASSIS	1 995,00	1 973,11	21,89	21/01/2010	5	1J06M4J	Réforme
UCBL/20457	10 POWEREDGE R410 RACK CHASSIS	1 995,00	1 973,14	21,86	21/01/2010	5	2J06M4J	Réforme
UCBL/20457	POWEREDGE R410 RACK CHASSIS	1 995,00	1 973,14	21,86	21/01/2010	5		Réforme
UCBL/20457	POWEREDGE R410 RACK CHASSIS	1 995,00	1 973,14	21,86	21/01/2010	5		Réforme
UCBL/20458	POWEREDGE R410 RACK CHASSIS	1 995,00	1 973,11	21,89	21/01/2010	5	1K06M4J	Réforme
UCBL/20458	POWEREDGE R410 RACK CHASSIS	1 995,00	1 973,14	21,86	21/01/2010	5	2K06M4J	Réforme
UCBL/20458	POWEREDGE R410 RACK CHASSIS	1 995,00	1 973,14	21,86	21/01/2010	5		Réforme
UCBL/20458	POWEREDGE R410 RACK CHASSIS	1 995,00	1 973,14	21,86	21/01/2010	5		Réforme
UCBL/20458	POWEREDGE R410 RACK CHASSIS	1 995,00	1 973,14	21,86	21/01/2010	5		Réforme
UCBL/20458	POWEREDGE R410 RACK CHASSIS	1 995,00	1 973,14	21,86	21/01/2010	5		Réforme
UCBL/20458	POWEREDGE R410 RACK CHASSIS	1 995,00	1 973,14	21,86	21/01/2010	5		Réforme
UCBL/20458	POWEREDGE R410 RACK CHASSIS	1 995,00	1 973,14	21,86	21/01/2010	5		Réforme
UCBL/20458	POWEREDGE R410 RACK CHASSIS	1 995,00	1 973,14	21,86	21/01/2010	5		Réforme
UCBL/20459	POWEREDGE R410 RACK CHASSIS	1 995,00	1 973,11	21,89	21/01/2010	5	6H06M4J	Réforme
UCBL/20459	POWEREDGE R410 RACK CHASSIS	1 995,00	1 973,14	21,86	21/01/2010	5	7H06M4J	Réforme
UCBL/20459	POWEREDGE R410 RACK CHASSIS	1 995,00	1 973,14	21,86	21/01/2010	5		Réforme
UCBL/20459	POWEREDGE R410 RACK CHASSIS	1 995,00	1 973,14	21,86	21/01/2010	5		Réforme
UCBL/20459	POWEREDGE R410 RACK CHASSIS	1 995,00	1 973,14	21,86	21/01/2010	5		Réforme
UCBL/20459	POWEREDGE R410 RACK CHASSIS	1 995,00	1 973,14	21,86	21/01/2010	5		Réforme
UCBL/20459	POWEREDGE R410 RACK CHASSIS	1 995,00	1 973,14	21,86	21/01/2010	5		Réforme
UCBL/20459	POWEREDGE R410 RACK CHASSIS	1 995,00	1 973,14	21,86	21/01/2010	5		Réforme
UCBL/20459	POWEREDGE R410 RACK CHASSIS	1 995,00	1 973,14	21,86	21/01/2010	5		Réforme
UCBL/2046	RETROPROJECTEUR KINDERMANN NOVASCOPE REF 9074	719,20	719,20	-	01/12/1998	10		Réforme
UCBL/20477	MICROSCOPE C-PS	1 325,00	946,43	378,57	01/01/2010	7	1071935	Réforme

Société / Numéro SIFAC	Désignation de l'immobilisation	Valeur acquis référence 31/07/2014	Cumul amortissement référence 31/07/2014	Valeur nette comptable référence 31/07/2014	Date d'acquisition	Durée d'amortissement	Numéro de série	Motif fourni
UCBL/20481	GENERATEUR A ULTRASONS TYPE UP400S	5 790,94	3 755,62	2 035,32	18/06/2010	7		Réforme
UCBL/20485	DROSO FILLER TUBES FINS	1 790,00	1 221,82	568,18	23/03/2010	7	789166	Réforme
UCBL/20499	CUBE OPTIQUE PBSO-532-100/355-100/SUPPORT MIROIR	2 296,00	1 470,15	825,85	09/07/2010	7	PBSO-532-100	Réforme
UCBL/20503	STRATIX II FPGA	2 592,20	1 669,96	922,24	29/06/2010	7	EP2SGX90FF1508C3N	Réforme
UCBL/20508	ACCELEROMETRE SISMIQUE PCB PIEZO	1 924,00	1 250,79	673,21	14/06/2010	7	28933	Réforme
UCBL/2051	SCANNER DUOSCAN T 1200 AGFA	754,31	754,31	-	01/01/1999	5		Réforme
UCBL/20510	CRISTAL DOUBLEUR 0005-0015	2 403,00	1 561,25	841,75	15/06/2010	7	0005-0015	Réforme
UCBL/20521	POWEREDGE R410 RACK CHASSIS	1 995,00	1 973,11	21,89	21/01/2010	5		Réforme
UCBL/20521	POWEREDGE R410 RACK CHASSIS	1 995,00	1 973,14	21,86	21/01/2010	5		Réforme
UCBL/20521	POWEREDGE R410 RACK CHASSIS	1 995,00	1 973,14	21,86	21/01/2010	5		Réforme
UCBL/20521	POWEREDGE R410 RACK CHASSIS	1 995,00	1 973,14	21,86	21/01/2010	5		Réforme
UCBL/20521	POWEREDGE R410 RACK CHASSIS	1 995,00	1 973,14	21,86	21/01/2010	5		Réforme
UCBL/20521	POWEREDGE R410 RACK CHASSIS	1 995,00	1 973,14	21,86	21/01/2010	5		Réforme
UCBL/20521	POWEREDGE R410 RACK CHASSIS	1 995,00	1 973,14	21,86	21/01/2010	5		Réforme
UCBL/20521	POWEREDGE R410 RACK CHASSIS	1 995,00	1 973,14	21,86	21/01/2010	5		Réforme
UCBL/20521	POWEREDGE R410 RACK CHASSIS	1 995,00	1 973,14	21,86	21/01/2010	5		Réforme
UCBL/20521	POWEREDGE R410 RACK CHASSIS	1 995,00	1 973,14	21,86	21/01/2010	5		Réforme
UCBL/20522	PC PORTABLE SONY VPC-Z12X	4 062,69	3 650,86	411,83	05/07/2010	5	540282430000465	Réforme
UCBL/2053	ASPIRATEUR ELECTROLUX EXCELLLIO POWER MAX Z 5220 S	229,14	229,14	-	01/12/1998	10		Réforme
UCBL/20543	CAROTTEUSE	4 294,51	2 800,25	1 494,26	09/06/2010	7	050036-V300	Réforme
UCBL/20546	SERVEUR LAME BL460CCZJ00904LZ	4 473,94	4 245,95	227,99	04/04/2010	5	CZJ00904LZ	Réforme
UCBL/20548	LATITUDE 2100 8WPQYL1	639,86	605,50	34,36	09/04/2010	5	8WPQYL1	Réforme
UCBL/20561	C72NH-4696D - VANNE DE RECHANGE 1/32"	1 519,80	1 018,95	500,85	23/04/2010	7	08L-0227	Réforme
UCBL/20565	CENTRALE DE MESURE	6 443,27	1 452,81	4 990,46	29/06/2010	20		Réforme
UCBL/2057	THERMOCYCLEUR PCR PROLABO PTC 100 AGVHB BLOC METAU	5 075,08	5 075,08	-	01/12/1998	7		Réforme
UCBL/20573	SET EXTENSION OXITOP	2 139,00	1 389,72	749,28	15/06/2010	7	CV068624	Réforme
UCBL/20576	RADIO SIMPLIFIES	4 305,60	3 812,52	493,08	29/07/2010	5		Réforme
UCBL/20577	CAPTEUR PIRANI PENING + LECTEUR VGC402	1 962,70	1 333,56	629,14	31/03/2010	7		Réforme
UCBL/20578	DUO 5M 230V 50/60 HZ AVEC INTERRUPTEUR	1 965,60	1 363,23	602,37	23/02/2010	7		Réforme
UCBL/20579	ETABLI ROULANT PLATEAU BOIS + DIVERSES FOURNITURES	2 094,05	1 397,39	696,66	01/05/2010	7		Réforme
UCBL/20581	POMPE DUO 5M + FILTRE	1 144,00	751,78	392,22	27/05/2010	7		Réforme
UCBL/20593	133000 SCROLLVAC SC5 D 200	3 235,18	2 258,94	976,24	11/02/2010	7	JM603	Réforme
UCBL/20595	BANC D'HABILITATION FLUIDE FRIGORIGENE	9 239,10	6 451,09	2 788,01	11/02/2010	7	HFF134	Réforme
UCBL/20596	LAVEUSE SCRUBTEC 343B	3 702,19	2 535,75	1 166,44	17/03/2010	7	552756	Réforme
UCBL/206	MACBOOK PRO 15"	4 969,21	4 969,21	-	23/04/2009	5	SW89139108Q1	Réforme
UCBL/20602	COMPTEUR VOLUMETRIQUE RITTER TG05-5	7 945,06	5 416,95	2 528,11	25/03/2010	7		Réforme
UCBL/20603	ELECTRONIQUE DE PILOTAGE BROOKS	1 492,55	1 014,11	478,44	31/03/2010	7		Réforme
UCBL/20609	CHEF CHAMBER	3 378,94	2 090,85	1 288,09	02/09/2010	7	19122	Réforme
UCBL/20611	TH5 PAILL SECHE EMALIT DIM 210X75XHTX	1 000,35	691,05	309,30	02/03/2010	7		Réforme
UCBL/20615	FPGA	2 672,20	1 654,56	1 017,64	01/09/2010	7	EP1AGX90EF1152C6N	Réforme
UCBL/20618	POMPE DES FILATURES	980,60	698,13	282,47	07/01/2010	7	92905151	Réforme
UCBL/20619	RADIAMETRE	2 110,00	1 341,98	768,02	20/07/2010	7	RADEYEB20	Réforme
UCBL/20625	ORDINATEUR OPTIPLEX 280MT	555,00	499,96	55,04	01/07/2010	5		Réforme
UCBL/20625	ORDINATEUR OPTIPLEX 280MT	555,00	499,96	55,04	01/07/2010	5		Réforme
UCBL/20625	ORDINATEUR OPTIPLEX 280MT	555,00	499,96	55,04	01/07/2010	5		Réforme
UCBL/20625	ORDINATEUR OPTIPLEX 280MT	555,00	499,96	55,04	01/07/2010	5		Réforme
UCBL/20625	ORDINATEUR OPTIPLEX 280MT	555,00	499,96	55,04	01/07/2010	5		Réforme
UCBL/20625	ORDINATEUR OPTIPLEX 280MT	555,00	499,96	55,04	01/07/2010	5		Réforme
UCBL/20625	ORDINATEUR OPTIPLEX 280MT	555,00	499,96	55,04	01/07/2010	5		Réforme
UCBL/20626	RETUBAGE LASER HE-CD	14 564,36	9 565,16	4 999,20	28/05/2010	7		Réforme
UCBL/20627	94856 MANODETENDEUR DOUBLE ETAGE	561,16	384,80	176,36	15/03/2010	7		Réforme

Société / Numéro SIFAC	Désignation de l'immobilisation	Valeur acquis référence 31/07/2014	Cumul amortissement référence 31/07/2014	Valeur nette comptable référence 31/07/2014	Date d'acquisition	Durée d'amortissement	Numéro de série	Motif fourni
UCBL/20628	AM241SNA03 11.1 GB/SOURCE NEUTRONS	4 386,93	3 003,03	1 383,90	18/03/2010	7		Réforme
UCBL/20629	SUITE A DEVIS N° CJE/100900065/1	2 439,84	2 237,97	201,87	01/06/2010	5		Réforme
UCBL/2063	COLLECTEUR DE FRACTIONS MODELE 2038	2 247,21	2 247,21	-	01/01/1998	7		Réforme
UCBL/20633	APPAREIL DE MESURE D'ANGLE DE CONTACT	9 968,80	6 804,53	3 164,27	23/03/2010	7		Réforme
UCBL/2064	COLLECTEUR DE FRACTIONS RETRIEVER 500	1 700,49	1 700,49	-	01/01/1998	7		Réforme
UCBL/20644	TRUE LABELLING PICO	1 427,20	984,24	442,96	05/03/2010	7		Réforme
UCBL/20650	EPOCH SPECTOMETRE MULTI VOLUME	6 045,00	4 036,30	2 008,70	30/04/2010	7	240299	Réforme
UCBL/20653	REFRACTOMETRE D'ABBE NART-4T	3 505,50	2 339,29	1 166,21	01/05/2010	7		Réforme
UCBL/20659	STATIC LINE DE DIATOME N°8016670	2 242,45	1 448,16	794,29	25/06/2010	7	HB1024/0769	Réforme
UCBL/2066	POMPE BIETAGE RZ2 2M3H	1 428,88	1 428,88	-	01/10/1997	7		Réforme
UCBL/20661	COUTEAU ULTRASONIC COMPLET N°8027401	3 343,54	2 131,76	1 211,78	16/07/2010	7		Réforme
UCBL/20662	VISCOSIMETRE	1 790,00	1 182,59	607,41	18/05/2010	7	7000019	Réforme
UCBL/20663	PORTE ECHANTILLON ROTATILT 3	1 493,26	1 048,50	444,76	01/02/2010	7	8543709099	Réforme
UCBL/2067	POMPE A PALETTES ALCATEL TYPE PASCAL 2002I	1 345,24	1 345,24	-	01/11/1997	7		Réforme
UCBL/20672	SYSTEME DE REMPLISSAGE CAPACITE 600ML	2 992,00	1 953,30	1 038,70	07/06/2010	7	LOT# CPOAA7927	Réforme
UCBL/20675	SPECTROMETRE DE CHROMATOGRAPHIE	30 000,00	20 360,08	9 639,92	02/04/2010	7	MINI0010008	Réforme
UCBL/20681	ROTOR ANGULAIRE	2 822,96	1 879,39	943,57	05/05/2010	7	M88306/M88234	Réforme
UCBL/20683	POMPE A VIDE - 2012SD AVEC MOTEUR ATEX	4 675,00	3 033,72	1 641,28	17/06/2010	7	2012SD	Réforme
UCBL/20685	MINI-PROTEAN TETRA CELL	979,80	638,49	341,31	10/06/2010	7		Réforme
UCBL/20686	EQUIPMENT PACKAGE	5 500,00	3 902,74	1 597,26	13/01/2010	7	NC	Réforme
UCBL/20687	HQ40D.99 153203- MULTIPARAMETRE	2 119,22	1 366,09	753,13	28/06/2010	7		Réforme
UCBL/2069	PC AT PENTIUM 200 MMX BUS ISA/PCI	1 700,67	1 700,67	-	01/11/1997	5		Réforme
UCBL/20696	CELLULE OXYGENE SELON DEVIS CI -JOINT	1 769,60	1 124,09	645,51	22/07/2010	7		Réforme
UCBL/20697	1 RESERVOIR CRYOBIOLOGIQUE ALU	940,95	629,01	311,94	28/04/2010	7	AA1101	Réforme
UCBL/20698	1 EXCHANGE DUAL CONTROLEUR	2 420,00	1 552,40	867,60	06/07/2010	7	UP929DUAL	Réforme
UCBL/20717	ENCEINTE PASS	3 109,60	3 039,74	69,86	11/02/2010	5		Réforme
UCBL/2072	METALLISEUR SCD 50 REF 2148	2 104,77	2 104,77	-	01/01/1998	7		Réforme
UCBL/20722	PLAQUE INAUGURALE	7 116,20	6 659,98	456,22	28/04/2010	5		Réforme
UCBL/20723	CHARIOT DE TRANSPORT CHAUD SELON DEVIS	2 399,94	1 648,50	751,44	12/03/2010	7		Réforme
UCBL/20725	CUTTER R3-1500 650W 230V	944,90	898,30	46,60	01/04/2010	5		Réforme
UCBL/20727	EQUIPEMENT ESPACE RESTAURATION OBSERV	8 497,82	8 088,06	409,76	30/03/2010	5		Réforme
UCBL/20728	ARMOIRE A GRILLE POSITIVE	1 786,00	1 636,27	149,73	03/06/2010	5		Réforme
UCBL/2073	SPECTROMETRE MONOFAISCEAU JENWAY 6300	1 774,81	1 774,81	-	01/01/1998	7		Réforme
UCBL/20738	MONITEUR LACIE324 24POUCES WIDE	7 764,43	7 449,60	314,83	16/03/2010	5	2B0394900 417/418/	Réforme
UCBL/20740	INTEGRATEUR AVEC IMPRIMANTE THERMIQUE INTEGREE	2 236,52	1 426,82	809,70	15/07/2010	7	C50704736286	Réforme
UCBL/20742	SPD-20A UFCL UV DETECTOR	4 133,38	2 636,95	1 496,43	15/07/2010	7	L20134405098	Réforme
UCBL/20744	DISPOSITIF VAPEUR SANS ASPIRATION	4 039,06	2 553,07	1 485,99	30/07/2010	7	1000669639	Réforme
UCBL/20745	TRAITEMENT ACOUSTIQUE INDOOR PR LES POMPES A VIDE	2 267,00	1 410,78	856,22	24/08/2010	7		Réforme
UCBL/2075	POMPE A VIDE EDWARDS MODELE A134 51 912	950,74	950,74	-	01/02/1998	7		Réforme
UCBL/20752	BBI 8865329 CERTOMA BS-1 230V 50-60H	13 890,82	9 704,55	4 186,27	10/02/2010	7	BBI-8864489	Réforme
UCBL/20756	APPEL MACHINTOCH	2 766,06	2 587,21	178,85	29/04/2010	5		Réforme
UCBL/20757	HP DL 380G6 CTO CHASSIS	4 551,68	4 190,04	361,64	26/05/2010	5		Réforme
UCBL/2076	CENTRIFUGEUSE GS6R 220V 50HZ 00NGB98A07 ROTOR GH38	7 493,57	7 493,57	-	01/02/1998	7		Réforme
UCBL/20760	CLUSTER SGI ALTIX XE 1300 OFFRE DE BASE	66 233,29	58 633,60	7 599,69	29/07/2010	5	X1000854/X0012585	Réforme
UCBL/20767	LASER SELON DEVIS QMDE235 REV.1	16 744,00	10 328,20	6 415,80	07/09/2010	7		Réforme
UCBL/20768	MANOMETRE	1 045,15	720,77	324,38	05/03/2010	7	2643	Réforme
UCBL/2077	INCUBATEUR A CO2 SANYO MCO 175	7 433,06	7 433,06	-	01/01/1998	7		Réforme
UCBL/20770	MATERIEL ELECTRONIQUE SELON DEVIS 133118	3 282,12	3 080,70	201,42	23/04/2010	5		Réforme
UCBL/20772	ADAPT-CAPT MYOGRAP BICAL ESA04	4 752,00	3 176,68	1 575,32	28/04/2010	7	45214723	Réforme
UCBL/20774	MATERIEL SELON DEVIS CI JOINT	11 242,40	6 846,65	4 395,75	27/09/2010	7		Réforme
UCBL/20776	PLATEFORMEDE FORCES 8 CAPTEURS DOUBLE PL	20 631,00	12 709,67	7 921,33	09/09/2010	7		Réforme

Société / Numéro SIFAC	Désignation de l'immobilisation	Valeur acquis référence 31/07/2014	Cumul amortissement référence 31/07/2014	Valeur nette comptable référence 31/07/2014	Date d'acquisition	Durée d'amortissement	Numéro de série	Motif fourni
UCBL/20778	SYSTEME D AFFICHAGE STEREOSCOPIQUE	31 500,53	21 600,37	9 900,16	15/03/2010	7		Réforme
UCBL/20779	SYSTEME DE REGULATION	3 910,92	2 681,77	1 229,15	15/03/2010	7		Réforme
UCBL/2078	LAVEUR DE PIPETTES A ULTRASONS LP 2000/800 AR 140	2 122,74	2 122,74	-	01/01/1998	7		Réforme
UCBL/2079	UMAX APUS 2000/200	1 123,60	1 123,60	-	01/03/1998	5		Réforme
UCBL/20794	OBTURATEUR HIGH SPEED	1 383,30	884,12	499,18	12/07/2010	7	4236229901	Réforme
UCBL/20798	CURING OPTICAL	1 402,70	888,29	514,41	27/07/2010	7	CS410-EC-K6-NOA-	Réforme
UCBL/20802	POMPE SELON DEVIS JOINT	1 883,70	1 151,61	732,09	21/09/2010	7	K090884R	Réforme
UCBL/20806	POLYMER BASIC GLOVE BOXE (BOOTE A GANTS)	4 849,60	2 989,48	1 860,12	08/09/2010	7	RC-10-079	Réforme
UCBL/20807	LASER 405NM 100MW COLLIMATE	5 245,00	3 206,53	2 038,47	21/09/2010	7	LAS-01233	Réforme
UCBL/20808	ENREGISTREUR AUTONOME GRAFTEC	1 273,00	783,74	489,26	10/09/2010	7	H00510755	Réforme
UCBL/2081	COLONNE PHARMACIA BIOTECH SUPEROSE 6HR10/30	1 203,38	1 203,38	-	01/01/1998	7		Réforme
UCBL/20813	CM INFINITE ET CM SOFTWARE	15 000,00	9 176,13	5 823,87	20/09/2010	7	1008003236	Réforme
UCBL/20815	SYSTEME PEDAGOGIQUE NIVEAU 1ET 2	19 448,88	12 689,34	6 759,54	08/06/2010	7	RK120016-RK120015	Réforme
UCBL/20816	GENERATEURS DE FONCTIONS 10 MHZ	7 868,39	5 029,00	2 839,39	12/07/2010	7	MY48005065-5074-	Réforme
UCBL/20820	1 POMPE DOSEUSE MILTON ROY	770,10	476,83	293,27	01/09/2010	7	GA 25S4N3	Réforme
UCBL/20821	1 TELEVISEUR PANASONIC + SUPPORT MURAL	1 239,62	788,90	450,72	19/07/2010	7	FE - 0240483	Réforme
UCBL/20824	POMPE DE RELEVAGE CALPEBA	2 153,73	1 394,24	759,49	21/06/2010	7	AM 50/60 CP087	Réforme
UCBL/20825	1 COPIEUR E STUDIO 355	3 458,28	2 994,02	464,26	03/09/2010	5	CDP025859	Réforme
UCBL/2083	SPECTROPHOTOMETRE VISIBLE JENWAY 6300	1 774,81	1 774,81	-	01/04/1998	7		Réforme
UCBL/20834	SERVEUR LACIE 5BIG NETWORK 2 5 TO	982,48	881,27	101,21	08/07/2010	5	S2361243	Réforme
UCBL/20846	TIME PLATE	13 750,00	8 400,69	5 349,31	22/09/2010	7	60634	Réforme
UCBL/2085	UNITE D IRRADIATION EXCIVAC	7 778,79	7 778,79	-	01/04/1998	7		Réforme
UCBL/20852	DELL R410RACK CHASSIS	3 344,00	2 843,77	500,23	01/10/2010	5	1YL6W4J	Réforme
UCBL/20853	DELL R410 CONFIG SATA	3 230,00	2 746,83	483,17	01/10/2010	5	2YL6W4J	Réforme
UCBL/20854	COMPUTE SERVER DELL 410	5 185,67	4 409,95	775,72	01/10/2010	5	3YL6W4J	Réforme
UCBL/20854	COMPUTE SERVER DELL 410	5 185,66	4 409,94	775,72	01/10/2010	5	DMP6W4J	Réforme
UCBL/2086	CANNE DE TRANSFERT MECA 2000 MODELE CTLT II 63/600	6 952,16	6 952,16	-	01/03/1998	7		Réforme
UCBL/20872	SELON DEVIS 10 11587 DU 08/06/10	1 699,30	1 428,34	270,96	19/10/2010	5		Réforme
UCBL/20874	PROJET N°UNIV6UCB 06 QT110142-EVOLUTION	16 538,77	14 264,12	2 274,65	09/09/2010	5	JNIV-UCB06QT11014	Réforme
UCBL/20877	SERVEUR CARTADIS GESPAGE	2 272,40	1 937,45	334,95	27/09/2010	5		Réforme
UCBL/20878	PHOTOCOPIEUR E-STUDIO 351 C	3 971,03	3 396,59	574,44	22/09/2010	5	CEH0358728	Réforme
UCBL/20879	PH METRE	1 877,72	1 156,03	721,69	10/09/2010	7	651R135N045/651R1	Réforme
UCBL/2088	EXTENSION ELECTROPHORESE CAPILLAIRE	6 050,17	6 050,17	-	01/08/1997	7		Réforme
UCBL/2089	ROTAVAPOR R 3000 A	1 682,42	1 682,42	-	01/02/1998	7		Réforme
UCBL/20893	ORDINATEUR PORTABLE MAC BOOK PRO APPLE MACINTOSH	2 118,03	1 841,82	276,21	27/08/2010	5	SW8031D1PAGU	Réforme
UCBL/20896	VIS MET AZ6.8 THEF 8X 25 B2000	5 700,16	4 813,12	887,04	12/10/2010	5		Réforme
UCBL/20899	CHILLER 240V	8 272,50	5 128,63	3 143,87	30/08/2010	7	2D1050374	Réforme
UCBL/20900	POUSSE SERINGUE	1 305,00	783,52	521,48	19/10/2010	7	KDS100	Réforme
UCBL/20901	OPTEM 5	5 526,00	3 285,33	2 240,67	03/11/2010	7	R282.044.000	Réforme
UCBL/20904	ANTIREFLECTION	1 653,04	995,06	657,98	15/10/2010	7	SPAA2550LPX-ARPB9	Réforme
UCBL/20908	SYSTEME DE COMPENSATION SPICER	13 456,80	7 989,81	5 466,99	05/11/2010	7	SC22	Réforme
UCBL/2091	STATIF INVERSE TETE TRINOCULAIRE OBJECTIFS OSI	4 161,31	4 161,31	-	01/03/1998	7		Réforme
UCBL/20912	AMPLIFICATEUR DE COURANT	1 997,00	1 197,42	799,58	21/10/2010	7	02-40-696	Réforme
UCBL/20913	CLUSTERS SUPERMICRO24	2 488,36	2 062,95	425,41	09/11/2010	5	C847000141740360	Réforme
UCBL/20915	CRYO POLYSTAT HUBER MODELE CCC K6-NR	3 582,72	2 156,65	1 426,07	15/10/2010	7	118394/10	Réforme
UCBL/20917	LENOX VENTILLOS CONDENSEUR	2 570,59	2 333,96	236,63	18/06/2010	5		Réforme
UCBL/2092	FOUR 2 ZONES JIPELEC MODELE F/27/1300	6 083,14	6 083,14	-	01/05/1998	7		Réforme
UCBL/20920	DINAMIC THORAX PHATOM	20 628,00	12 562,50	8 065,50	27/09/2010	7	008-A-Z399	Réforme
UCBL/20928	MONOCHROMATEUR	9 980,00	6 019,25	3 960,75	12/10/2010	7	0231-3410-MHRA	Réforme
UCBL/2093	SEQUENCEUR DE PROTEINES MODELE 492/610A PEAPPLIED	17 380,41	17 380,41	-	01/07/1997	10		Réforme
UCBL/20939	DELL OPTIPLEX 962 DESKTOP SELON DEVIS	1 243,00	1 050,25	192,75	11/10/2010	5	GK7KW4J	Réforme

Société / Numéro SIFAC	Désignation de l'immobilisation	Valeur acquis référence 31/07/2014	Cumul amortissement référence 31/07/2014	Valeur nette comptable référence 31/07/2014	Date d'acquisition	Durée d'amortissement	Numéro de série	Motif fourni
UCBL/2094	PC VOBIS PENTIUM II 300MHZ-IMPRIMANTE CANONLBP660-	3 746,87	3 746,87	-	01/05/1998	5		Réforme
UCBL/20941	GENERATEUR D'AZOTE	7 750,00	4 716,73	3 033,27	28/09/2010	7	Z3510A00273	Réforme
UCBL/2095	OSCILLOSCOPE METRIX 0X 802	960,27	960,27	-	01/04/1998	7		Réforme
UCBL/20953	CELLULE DE TEST DEBIT D'AIR VARIABLE	20 608,00	12 808,42	7 799,58	26/08/2010	7		Réforme
UCBL/20954	1 ORDINATEUR LATITUDE E4300	1 071,00	931,92	139,08	26/08/2010	5	3WDBV4J	Réforme
UCBL/20956	1 DUAL PHASE LOCK IN AMPLIFIER	5 347,50	3 323,62	2 023,88	26/08/2010	7	10208084	Réforme
UCBL/20957	1 ANALYSEUR INFRAROUGE ADC MODELE SB2000	1 905,00	1 184,00	721,00	26/08/2010	7	RS232/485	Réforme
UCBL/20959	1 ORDINATEUR PRECISION M4500	3 199,00	2 676,64	522,36	26/10/2010	5	HDRGZN1	Réforme
UCBL/2096	POMPE 305 PROGRAMMABLE - MELANGEUR DYNAMIQUE - TET	5 631,04	5 631,04	-	01/05/1998	7		Réforme
UCBL/20963	CHANNEL DEGASSEX DG4400	1 468,00	909,53	558,47	31/08/2010	7		Réforme
UCBL/20964	CONTROLEUR DE TEMPERATURE ET PRESSION GAZ	8 230,00	4 979,87	3 250,13	07/10/2010	7	16031012	Réforme
UCBL/2097	ENSEMBLE MATERIEL INFORMATIQUE PC PENTIUM-ROTOR VA	7 617,42	7 617,42	-	01/10/1997	5		Réforme
UCBL/2098	SPECTRO F 4500 HITACHI	7 821,18	7 821,18	-	01/05/1998	7		Réforme
UCBL/2099	PC AT PENTIUM 200MMX	2 146,48	2 146,48	-	01/12/1997	5		Réforme
UCBL/210	ECRAN PHOTOSTIMULABLE	1 599,05	1 370,62	228,43	01/01/2009	7	2360005050CT#9676	Réforme
UCBL/21000	ADAPTATEUR OXYMETRE ESAO 4	3 312,01	2 322,94	989,07	03/02/2010	7	45210849	Réforme
UCBL/21005	COMPRESSEUR /GROUPE FROID YORK	6 351,20	3 805,75	2 545,45	22/10/2010	7	707911741001	Réforme
UCBL/2101	ESI AR 12 PI HOTTE A FLUX LAMINAIRE HORIZONTALE PO	3 445,15	3 445,15	-	01/06/1998	7		Réforme
UCBL/21013	1 ULTRA PORTABLE WS744EA HP 4320 S	1 134,04	927,12	206,92	30/11/2010	5	SCNF0461G9J	Réforme
UCBL/2102	REGULATEUR ELECTRONIQUE DE TENSION TYPE RE 200392.	4 153,92	4 153,92	-	01/06/1998	10		Réforme
UCBL/21021	AESAP1080/2 AUTOPREPARATEUR MILIEUX DE CULTURE	2 883,95	1 701,02	1 182,93	15/11/2010	7	3836498	Réforme
UCBL/21028	HQ40D99303000 MULTI METER	2 025,84	1 695,05	330,79	26/10/2010	5	102 642 581 016	Réforme
UCBL/2103	CAPTEUR 100 DAN NT DY2X	2 777,39	2 777,39	-	01/07/1998	7		Réforme
UCBL/21034	CISCO 2801	8 652,75	7 434,25	1 218,50	15/09/2010	5	FCZ1434C052	Réforme
UCBL/21036	MICROSCOPE NUMERIQUE EVOS XL	10 309,28	2 115,50	8 193,78	24/11/2010	20		Réforme
UCBL/2104	POMPE A VIDE PPM 2015	3 013,50	3 013,50	-	01/08/1998	7		Réforme
UCBL/21048	INSULATION CASE + ENGRAVING MACHINE + FILTRATION	19 324,70	12 888,17	6 436,53	02/05/2010	7	100009522-10020	Réforme
UCBL/2105	CLIMATISATION UNITES EXTERIEURES ET INTERIEURES	5 486,93	5 486,93	-	01/07/1998	10		Réforme
UCBL/2106	HOTTE FILTRANTE G 82204 - FILTAIR 804-24NU	3 557,29	3 557,29	-	01/07/1998	7		Réforme
UCBL/21065	M49900 - POUSSE SERINGUE PERFUSANT	1 568,20	975,30	592,90	25/08/2010	7		Réforme
UCBL/2108	ORDINATEUR APPLE POWERBOOK G3/233	2 779,13	2 779,13	-	01/08/1998	5		Réforme
UCBL/21083	SYSTEME DE MESURE KEITHLEY	5 625,00	3 264,92	2 360,08	09/12/2010	7	810734	Réforme
UCBL/2109	ORDINATEUR PENTIUM P350 PRO II - ZIP IOMEGA - IMPR	2 729,56	2 729,56	-	01/07/1998	5		Réforme
UCBL/21091	NANOVOLTOMETRE 7.5 DIGITAL	3 173,00	1 850,40	1 322,60	02/12/2010	7	AP-34420A	Réforme
UCBL/21092	SYSTEME DE PRODUCTION D EAU PURE	3 102,80	1 804,61	1 298,19	06/12/2010	7	R-00755564A	Réforme
UCBL/211	ENSEMBLE D'ACQUISITION D'IMAGE RETRACTAB	39 999,02	33 235,98	6 763,04	09/03/2009	7	09010601W0830	Réforme
UCBL/21110	OMEGA TIP Z WITH PROBE & HOLDER	1 575,00	945,62	629,38	19/10/2010	7	137794 D06A	Réforme
UCBL/21127	MAC BOOK PRO 15 PCES	1 818,31	1 472,58	345,73	14/12/2010	5	SW8045769AGU	Réforme
UCBL/21129	MAC BOOK PRO 13 PCES	1 288,48	1 043,49	244,99	14/12/2010	5	SWQ041639ATM	Réforme
UCBL/2113	REGULATEUR DE TEMPERATURE	1 390,43	1 390,43	-	01/07/1998	7		Réforme
UCBL/21131	MAC BOOK PRO 13 PCES	1 288,48	1 043,49	244,99	14/12/2010	5	SWQ04166EATM	Réforme
UCBL/21133	MAC BOOK PRO 13 PCES	1 288,48	1 043,49	244,99	14/12/2010	5	SWQ041703ATM	Réforme
UCBL/21134	IPAD 64 GB	1 003,01	812,30	190,71	14/12/2010	5	SJ3044S17ETV	Réforme
UCBL/21138	MININEPH 4460	1 524,90	981,19	543,71	01/07/2010	7	4460	Réforme
UCBL/21138	MININEPH 6011	1 524,90	981,19	543,71	01/07/2010	7	6011	Réforme
UCBL/21141	SONICATEUR A ULTRA-SON LABSONIC	3 447,60	2 144,12	1 303,48	25/08/2010	7		Réforme
UCBL/21143	MACHINE SYSTEME DE LIFT	5 178,68	2 995,72	2 182,96	14/12/2010	7		Réforme
UCBL/21145	MICROSCOPE DM 500+ 2 LOUPES S4E LEICA	5 522,30	3 300,41	2 221,89	26/10/2010	7		Réforme
UCBL/21145	MICROSCOPE DM 500+ 2 LOUPES S4E LEICA	5 522,29	3 300,41	2 221,88	26/10/2010	7		Réforme
UCBL/2115	SMS MAGICOLOR 2CX	3 069,38	3 069,38	-	01/07/1998	5		Réforme
UCBL/21155	CPG AGILENT - G3440A	21 997,26	12 957,29	9 039,97	17/11/2010	7	WCN10441114	Réforme

Société / Numéro SIFAC	Désignation de l'immobilisation	Valeur acquis référence 31/07/2014	Cumul amortissement référence 31/07/2014	Valeur nette comptable référence 31/07/2014	Date d'acquisition	Durée d'amortissement	Numéro de série	Motif fourni
UCBL/2116	ENREGISTREUR 4103 C	2 211,48	2 211,48	-	01/08/1998	7		Réforme
UCBL/21164	CISAILLE-PLIEUSE-ROULEUSE BAILEIGH SBR-5216 COMBO	1 505,47	903,88	601,59	19/10/2010	7	BAILEIGH SBR-5216	Réforme
UCBL/21168	ROBOT 6 AXES YASKAWA SELON OFFRE 7152	17 940,00	10 827,20	7 112,80	11/10/2010	7	S46E71-1-4	Réforme
UCBL/2117	BOL DE BROYAGE 250 ML CARBURE DE TUNGSTENE	2 615,62	2 615,62	-	01/10/1998	7		Réforme
UCBL/21176	EQUIPEMENT AUDIO VISUEL AMPHI L.MICHEL	12 412,27	10 242,67	2 169,60	16/11/2010	5	A09QZOB/AOAAYM5	Réforme
UCBL/21179	POMPE A EAUX USEES, EPUISEMENT VFI 16 F	1 001,95	603,52	398,43	14/10/2010	7	35903	Réforme
UCBL/2118	POMPE RV 3 115/220-240V 1PH 50/60HZ CABLE D'ALIMEN	1 183,17	1 183,17	-	01/08/1998	7		Réforme
UCBL/2119	SONDES SPECIALES POUR FLUO	2 763,48	2 763,48	-	01/10/1998	7		Réforme
UCBL/21193	CHAMBRE ANESTHESIQ PETITS RONGEURS	13 408,68	8 160,67	5 248,01	28/09/2010	7	10G006-07/10F002	Réforme
UCBL/21195	CRISTAL N 25*51/B380	5 610,00	3 366,01	2 243,99	20/10/2010	7		Réforme
UCBL/21199	FR D'1 PC "APPEL SECURITE"	2 769,15	2 313,95	455,20	28/10/2010	5	CZ038C33B	Réforme
UCBL/2120	ENSEMBLE DE DOSAGE	23 115,94	23 115,94	-	01/09/1998	7		Réforme
UCBL/21204	PRECISION T35GO WESTERNE	1 220,00	1 035,50	184,50	04/10/2010	5	DLWBW4J	Réforme
UCBL/21207	MELANGEUR - PR SHAEFFER	3 352,00	1 928,55	1 423,45	22/12/2010	7	KM20-3	Réforme
UCBL/21211	LAMPE A FLUORESCENCE MODELE XI-120PC-Q MARQUE EXFO	4 950,00	2 888,62	2 061,38	01/12/2010	7	XI-120PC-Q-0923	Réforme
UCBL/21212	PORTABLES, SELON LISTE JOINTE	2 719,85	2 231,02	488,83	25/11/2010	5	SCF0430BN-SCNF0452	Réforme
UCBL/21212	PORTABLES, SELON LISTE JOINTE	2 719,85	2 231,02	488,83	25/11/2010	5	SCF0430BN-SCNF0452	Réforme
UCBL/21213	VALVE BOX FOR PICOSPRITZER/SCIENCE PRODUCTS GMBH	985,00	598,32	386,68	01/10/2010	7		Réforme
UCBL/21217	ORDINATEUR PORTABLE DELL LATITUDE E6410	1 120,00	1 007,69	112,31	03/07/2010	5	8NNRRM1	Réforme
UCBL/21226	MODELE BSC-EN 1-3-METAL EPOXY	6 411,98	3 754,34	2 657,64	26/11/2010	7	PSM-II MODELE BSC	Réforme
UCBL/21227	COMMANDE SELON DEVIS CI JOINT N° 67090	5 561,40	3 441,32	2 120,08	02/09/2010	7	20068973	Réforme
UCBL/21229	OFFRE SELON DEVIS CI JOINT	22 359,70	18 524,86	3 834,84	10/11/2010	5	KIT SAM 25 USB	Réforme
UCBL/21230	MATERIEL SELON DEVIS CI JOINT	17 797,95	10 469,79	7 328,16	19/11/2010	7	35912.00/62150.93	Réforme
UCBL/21231	ELECTROPHORETIC BLOTTING SYSTEM	1 746,76	1 027,55	719,21	19/11/2010	7	730-1110/730-0073	Réforme
UCBL/21234	SQUELETTE ARTIFICIEL MALE QS 10/4 SOMSO	992,68	574,23	418,45	14/12/2010	7	QS 10/4	Réforme
UCBL/21239	MATERIEL SELON DEVIS CI JOINT	11 898,69	6 855,13	5 043,56	20/12/2010	7	12938/34629	Réforme
UCBL/2124	CONTENEUR DE GAZ AZOTE RESERVOIR RANGER 180 L 1.7-	4 459,85	4 459,85	-	01/11/1998	7		Réforme
UCBL/21253	PH METRE 827 + ELECTRODES PRIMATRODES	598,60	352,13	246,47	19/11/2010	7	24110/24113/24114/	Réforme
UCBL/21253	PH METRE 827 + ELECTRODES PRIMATRODES	598,60	352,13	246,47	19/11/2010	7	24110/24113/24114/	Réforme
UCBL/21253	PH METRE 827 + ELECTRODES PRIMATRODES	598,60	352,13	246,47	19/11/2010	7	24110/24113/24114/	Réforme
UCBL/21253	PH METRE 827 + ELECTRODES PRIMATRODES	598,60	352,13	246,47	19/11/2010	7	24110/24113/24114/	Réforme
UCBL/21253	PH METRE 827 + ELECTRODES PRIMATRODES	598,60	352,13	246,47	19/11/2010	7	24110/24113/24114/	Réforme
UCBL/21253	PH METRE 827 + ELECTRODES PRIMATRODES	598,60	352,13	246,47	19/11/2010	7	24110/24113/24114/	Réforme
UCBL/21254	BARATTE ELBA 30 + ECREMEUSE ELECREM 3	4 867,72	2 852,05	2 015,67	25/11/2010	7	BI35839/S321166	Réforme
UCBL/21257	SERVEUR + OPTIONS VOIR DEVIS CI JOINT	3 564,08	2 941,10	622,98	16/11/2010	5	484184-B21	Réforme
UCBL/2126	EXPANSION CHANNEL INTERFACE SYSTEME III CAPTEUR TM	11 846,83	11 846,83	-	01/06/1998	7		Réforme
UCBL/21262	MODEM 105 PR PANNEAU SELON DEVIS	2 093,00	1 719,13	373,87	23/11/2010	5	ARF747FF	Réforme
UCBL/21265	MONITEUR 3D PLASMA PANASONIC	8 299,04	6 771,11	1 527,93	03/12/2010	5	Q8Z0031AAAAAC0039	Réforme
UCBL/21275	PLAN DE CHARGE RESISTIF RH40	2 750,80	1 605,26	1 145,54	01/12/2010	7	ZZMAT	Réforme
UCBL/21277	REGULATEUR DE TEMPERATURE + ENREGISTREUR VIDEO ECO	3 277,04	2 026,51	1 250,53	03/09/2010	7	3204N#455873/6100E	Réforme
UCBL/2128	REGULATEUR PROGRAMMATEUR	1 154,06	1 154,06	-	01/11/1998	7		Réforme
UCBL/21292	CHARGE INDUCTUVE VARIABLE MONO ET TRI	7 127,92	4 134,47	2 993,45	10/12/2010	7		Réforme
UCBL/21294	APPAREIL POUR ETUDE DE LA PRESSION HYDROSTATIQUE	1 292,88	747,40	545,48	15/12/2010	7		Réforme
UCBL/21303	KIT DE MESURE DIGITAL HB/HV	4 006,60	2 350,64	1 655,96	23/11/2010	7	HB/HV	Réforme
UCBL/2133	MICRO ORDINATEUR PENTIUM II G6 450	2 762,62	2 762,62	-	01/12/1998	5		Réforme
UCBL/21333	TABLEAU BLANC INTERACTIF	1 564,37	913,51	650,86	30/11/2010	7		Réforme
UCBL/21334	PURIFICATEUR EAU SELON DEVIS	2 848,45	1 647,75	1 200,70	14/12/2010	7	PF210/DEM-E300-001	Réforme
UCBL/2134	DEWAR CARRE ZINGUE LAQUE 28L	939,93	939,93	-	01/11/1998	7		Réforme
UCBL/21342	MATERIEL SELON DEVIS CI JOINT	17 895,96	10 303,31	7 592,65	21/12/2010	7	E8190W/E8190A	Réforme
UCBL/2135	EVAPORATEUR ROTAVAPOR R 114V29 TYPE B480	2 242,07	2 242,07	-	01/11/1998	7		Réforme
UCBL/21356	4536815 - LOT RACCORD LAITON 380 RACCORD	4 660,69	2 681,49	1 979,20	22/12/2010	7	2048326	Réforme

Société / Numéro SIFAC	Désignation de l'immobilisation	Valeur acquis référence 31/07/2014	Cumul amortissement référence 31/07/2014	Valeur nette comptable référence 31/07/2014	Date d'acquisition	Durée d'amortissement	Numéro de série	Motif fourni
UCBL/21366	181-0156: SYSTEME DE POMPE VP8VAC	1 679,16	973,98	705,18	10/12/2010	7		Réforme
UCBL/21369	IMPRIMANTE HP COLOR LASERJET 9040N + HP COLOR	3 840,44	3 154,42	686,02	23/11/2010	5	CNHSN40970	Réforme
UCBL/21378	ORDINATEUR PC	568,10	502,73	65,37	30/07/2010	5		Réforme
UCBL/2138	PM G3 DT 300/64/CACHE 1MO/6GO/ZIP/CD ROM 24*/BARRE	2 417,82	2 417,82	-	01/11/1998	5		Réforme
UCBL/21385	1 ORDINATEUR PORTABLE APPLE MACBOOK	1 321,50	1 125,27	196,23	29/09/2010	5	W8037ZF3ATM	Réforme
UCBL/21387	INSTRUMENT +TRANSPORT	4 011,38	2 386,42	1 624,96	02/11/2010	7	T26-2473/51751	Réforme
UCBL/21389	1 ORDINATEUR PORTABLE HP IDS DUAL	1 663,92	1 361,22	302,70	29/11/2010	5	CNU0450MZ5	Réforme
UCBL/21391	CAPTEUR DE PRESSION	2 090,61	1 210,19	880,42	13/12/2010	7	10042924	Réforme
UCBL/2140	CRYOTHERMOSTAT HAAKE C25F6	4 315,69	4 315,69	-	01/12/1998	7		Réforme
UCBL/21400	ECHANTILLONNEUR AUTOMATIQUE 1290 INFINITY	13 516,24	7 813,49	5 702,75	15/12/2010	7	G4226A	Réforme
UCBL/21404	SEDIMETRE DE ROBINSON	7 580,25	4 631,22	2 949,03	22/09/2010	7	EIJ/ROB/0816S	Réforme
UCBL/21408	AUTOMATE 8410 SANS MEUBLE	14 138,55	11 434,79	2 703,76	16/12/2010	5	75-0500-8007-8	Réforme
UCBL/21423	SERVEUR HP SELON DEVIS IC10MA0069B	4 789,85	3 847,63	942,22	26/12/2010	5	DL180G6	Réforme
UCBL/21425	GSM01 EXERCICE COGNITIF 4 SERIES	1 113,72	640,76	472,96	22/12/2010	7		Réforme
UCBL/2143	FLEXI CRYOPLONGEUR	4 627,69	4 627,69	-	01/12/1998	7		Réforme
UCBL/21439	AUTOLAVEUSE SCRUBTEC R371B	13 716,11	8 149,14	5 566,97	04/11/2010	7		Réforme
UCBL/21441	ORDINATEUR APPLE MACINTOSH	9 809,91	9 057,37	752,54	21/05/2010	5	SVM019QYP5RU	Réforme
UCBL/21449	AIRTRAQ SS FIL ECRAN SEUL	2 392,00	1 498,86	893,14	13/08/2010	7	DVCA333	Réforme
UCBL/2145	FLUORESCENCE BLEUE LOGICIEL IMAGEQUANT	35 456,03	35 456,03	-	01/01/1999	7		Réforme
UCBL/21454	AIRTRAQ CLIP VIDEO PAL	956,80	564,35	392,45	15/11/2010	7	OVCA301	Réforme
UCBL/21455	ECRAN LCD LED SONY	2 689,80	1 651,79	1 038,01	14/09/2010	7	9308.701/FWD-52W4	Réforme
UCBL/21456	SPIROPRO SPIROMETRE PORTABLE	2 392,00	1 422,09	969,91	03/11/2010	7	89211019	Réforme
UCBL/21460	APPAREIL PIEZZO ELECTRIQUE AVEC KIT PARO	2 916,51	1 733,92	1 182,59	03/11/2010	7	827499011	Réforme
UCBL/21481	DERMATOSCOPES	3 298,57	1 918,46	1 380,11	06/12/2010	7	08.043/08.045 PACK	Réforme
UCBL/21484	IPAD WIFI 64 GB AVEC ETUI ET GARANTIE APPLECARE	828,73	677,07	151,66	01/12/2010	5	SGB037BGAZ3A...	Réforme
UCBL/21485	SERVEURS EN LAMES QUADIX BL490C G7	5 471,70	4 407,34	1 064,36	22/12/2010	5	CZ30505WRS	Réforme
UCBL/21495	CM4000 CUTTING MODULE	12 768,50	7 846,00	4 922,50	13/09/2010	7	CM4000/C0091	Réforme
UCBL/21496	ENSEMBLE SIM MAN MK2 MANNEQUIN	19 540,85	12 053,38	7 487,47	07/09/2010	7		Réforme
UCBL/21497	PROMPT AVEC MONITORING DE FORCE	12 959,86	7 715,05	5 244,81	01/11/2010	7		Réforme
UCBL/215	DISQUE DUR POCKET IOMEGA EGO 250 GO	2 031,91	2 031,91	-	10/03/2009	5	SYM9010X7ZE4	Réforme
UCBL/2150	ORDINATEUR I MAC APPLE MACINTOSH G3/233 32/4GO CD	1 682,22	1 682,22	-	01/12/1998	5		Réforme
UCBL/21502	PILE A COMBUSTIBLE	3 500,00	2 016,44	1 483,56	20/12/2010	7	PAX0914-V1	Réforme
UCBL/21503	LOT PEDAGOGIQUE HMI	2 274,67	1 300,70	973,97	31/12/2010	7	2109653	Réforme
UCBL/21504	LOT PEDAGOGIQUE M340 MOD ETH	1 879,27	1 081,23	798,04	22/12/2010	7	5179272	Réforme
UCBL/2151	STATION SGI 02 225MHZ R1000OSC IRIX 6.4 SILICON GR	6 671,64	6 671,64	-	01/12/1998	5		Réforme
UCBL/2153	DETECTEUR UV VIS 170S GYNKOTEK HPLC/LOGICIEL D'INT	8 638,06	8 638,06	-	01/12/1998	5		Réforme
UCBL/21530	MIROIR OPTIQUE	1 962,00	1 128,82	833,18	22/12/2010	7		Réforme
UCBL/21535	RESERVOIR INOX AUTO PRESSURISE	3 728,00	2 176,97	1 551,03	30/11/2010	7	AA3169	Réforme
UCBL/21543	CONVERTISSEUR SP-670B-X21	988,20	571,26	416,94	15/12/2010	7	16499461	Réforme
UCBL/21545	CUVE DE LAVAGE	3 490,00	2 027,06	1 462,94	08/12/2010	7	T100345	Réforme
UCBL/21546	ELECTRONIQUE DE COMMANDE SP-670B-DXX	2 736,00	1 590,21	1 145,79	07/12/2010	7	0315A	Réforme
UCBL/21548	POMPE A VIDE	3 611,40	2 065,07	1 546,33	31/12/2010	7	OUO2731	Réforme
UCBL/2155	ALIMENTATION POUR 2 MODULES	892,94	892,94	-	01/04/1998	7		Réforme
UCBL/21550	FAISCEAU DE FIBRES	1 950,00	1 121,91	828,09	22/12/2010	7	IS/NT010536	Réforme
UCBL/21556	CLIMATISATION MULTI CU	3 463,63	2 803,17	660,46	15/12/2010	5	2E18LBE	Réforme
UCBL/2156	OSCILLOSCOPE NUMERIQUE 60 MHZ 91777	1 136,68	1 136,68	-	01/04/1998	7		Réforme
UCBL/21561	PORTOIR INOX MOBILE	1 125,53	665,63	459,90	11/11/2010	7		Réforme
UCBL/21570	1 ORDINATEUR MAC MINI CORE 2.4GHZ	967,79	790,14	177,65	02/12/2010	5	SC07D09068DD6K	Réforme
UCBL/21575	PLATINE PIEZO XYZ	5 000,00	2 900,20	2 099,80	10/12/2010	7	IPS300AL	Réforme
UCBL/21576	PSM ADVANTAGE 1.2	6 770,64	3 913,98	2 856,66	15/12/2010	7		Réforme
UCBL/21578	PLATINE PIEZO XYZ	7 054,00	4 091,59	2 962,41	10/12/2010	7	IPS300AL	Réforme

Société / Numéro SIFAC	Désignation de l'immobilisation	Valeur acquis référence 31/07/2014	Cumul amortissement référence 31/07/2014	Valeur nette comptable référence 31/07/2014	Date d'acquisition	Durée d'amortissement	Numéro de série	Motif fourni
UCBL/21587	TIROIR BLUE NICRO ELMA	1 313,00	759,53	553,47	14/12/2010	7	105 36 216	Réforme
UCBL/21588	PLATINE PIEZO XYZ	6 256,00	3 628,72	2 627,28	10/12/2010	7	IPS300AL	Réforme
UCBL/2159	SERVEUR 2X1000 180MHZ SPRING SYSTEMS	8 429,50	8 429,50	-	01/05/1998	5		Réforme
UCBL/21599	PEM BOUCLE DE ROGOWKI	2 012,00	1 150,50	861,50	31/12/2010	7		Réforme
UCBL/216	PROCESSEUR	5 620,96	5 620,96	-	03/04/2009	5	R2054911/2054912/	Réforme
UCBL/2160	STATION DE DESSOUDAGE WELLER	1 028,53	1 028,53	-	01/03/1998	7		Réforme
UCBL/21608	PC FIXE PRECISION DELL T3500	1 870,00	1 515,47	354,53	13/12/2010	5	80L1Y4J	Réforme
UCBL/2161	AMPLI KECPO BOP 72-6M	5 584,50	5 584,50	-	01/09/1998	7		Réforme
UCBL/21612	MONOBROSSE SPINTEC 343 + DISQUES DISCUS D432	578,43	383,05	195,38	14/05/2010	7		Réforme
UCBL/21615	ANALYSEUR DE PROFIL DE GOUTTE DSA 30	12 806,65	7 829,35	4 977,30	21/09/2010	7		Réforme
UCBL/21615	SYSTEME DE DOSAGE DE LIQUIDES	6 070,37	3 711,12	2 359,25	21/09/2010	7		Réforme
UCBL/21615	CHAMBRE DE CONTROLE DE LA TEMPERATURE	5 156,22	3 152,26	2 003,96	21/09/2010	7		Réforme
UCBL/21629	ICCD-4001	22 838,20	13 917,45	8 920,75	26/09/2010	7	ICCD-4001	Réforme
UCBL/21647	BALANCE D'ANALYSE PIONNEER PA241	1 142,18	661,17	481,01	13/12/2010	7	8731486314	Réforme
UCBL/21648	AF10-UNITE EXPERIMENTALE ECOULEMENTS AIR	15 129,40	8 751,95	6 377,45	14/12/2010	7	TQ060235-03	Réforme
UCBL/21650	ORDINATEUR MACBOOK PRO 13.3"	1 938,19	1 563,30	374,89	20/12/2010	5	YOPS102QTHRZ	Réforme
UCBL/21664	VELOCIMETRE ELECTROMAGNETIQUES BFM 801	4 595,75	929,86	3 665,89	15/12/2010	20		Réforme
UCBL/21665	BROYEUR CELLULES	9 060,90	1 882,93	7 177,97	05/11/2010	20		Réforme
UCBL/21668	BAIE DE DISQUE DELL MD1000	5 859,20	4 838,25	1 020,95	15/11/2010	5	ST9DICX4J	Réforme
UCBL/21676	ORDINATEURS PRECISION T3500 WESTMERE	1 220,00	998,06	221,94	29/11/2010	5	9RF1Y4J	Réforme
UCBL/21676	ORDINATEURS PRECISION T3500 WESTMERE	1 220,00	998,06	221,94	29/11/2010	5	BRF1Y4J	Réforme
UCBL/21681	NAT060 RERIGERATEUR ATEX 260	13 762,83	8 322,34	5 440,49	08/10/2010	7	5029/5028/5051/505	Réforme
UCBL/21684	135-6576 CAPTAIR BIOCAP HOTTE PCR	2 124,75	1 227,45	897,30	16/12/2010	7	152XB7532	Réforme
UCBL/21685	REACTEUR QUARTZ	1 289,66	790,96	498,70	16/09/2010	7	Q000679	Réforme
UCBL/21688	ILLUMINATEUR FC/FN BX	1 478,40	845,38	633,02	31/12/2010	7		Réforme
UCBL/21690	JLA-16.250ROTORWITH BIOSAFE LID	2 000,00	1 163,99	836,01	05/12/2010	7	10U4476	Réforme
UCBL/21692	JA-20 ROTOR	1 186,25	704,32	481,93	05/11/2010	7	10EO512	Réforme
UCBL/21693	ENSEMBLE REACTEUR CHIMIQUE SYNTHES	10 242,56	6 005,22	4 237,34	24/11/2010	7		Réforme
UCBL/21699	THERMOCOUPLE	5 090,00	3 444,46	1 645,54	07/04/2010	7	P130-039A	Réforme
UCBL/21703	POSTE MICRO-CIRCULATION	20 652,16	11 882,07	8 770,09	22/12/2010	7	1594-2307-2669-	Réforme
UCBL/21704	STATION D'ENDUCTION	3 249,82	1 988,05	1 261,77	20/09/2010	7	6240	Réforme
UCBL/21714	CAPTEUR DE TORSIONS	6 050,00	3 497,40	2 552,60	15/12/2010	7	2MM-SERIESDAQ	Réforme
UCBL/21718	POMPE MCP 101 Z	869,89	497,42	372,47	31/12/2010	7	108039	Réforme
UCBL/21723	LUNETTES PRIMASTIQUES	9 276,00	5 387,70	3 888,30	08/12/2010	7	FAOPLUNEPRDIVERS	Réforme
UCBL/21729	APPLE PORTABLE MAC BOOK	2 027,28	1 668,48	358,80	20/11/2010	5	SW80453FBAGZ	Réforme
UCBL/21738	ORDINATEUR OPTIPLEX T3500	970,00	807,36	162,64	03/11/2010	5	1 HVFPX4J	Réforme
UCBL/21740	ORDINATEUR DELL PRECISION T3500	1 180,00	982,15	197,85	03/11/2010	5	J3VNW4J	Réforme
UCBL/21746	ORDINATEUR T3500 DELL PRECISION	2 040,00	1 644,30	395,70	21/12/2010	5	JCPY4J 1KLPY4J	Réforme
UCBL/21756	BLOC ENTREE DE CELLULE ELECTROCHIMIQUES ANTEC VT03	6 791,00	3 920,43	2 870,57	17/12/2010	7		Réforme
UCBL/21774	GSM01 EXERCICE COGNITIF 4 SERIES	10 007,42	5 781,19	4 226,23	16/12/2010	7		Réforme
UCBL/21777	TH5 VARIABLE SPEED PUMP	1 245,25	740,32	504,93	03/11/2010	7		Réforme
UCBL/21778	TH5 CYCLE JOUR NUIT	1 674,28	971,14	703,14	10/12/2010	7		Réforme
UCBL/21780	EXTENSIONS MEMOIRE POUR BL 460C G6	4 018,56	3 217,05	801,51	31/12/2010	5		Réforme
UCBL/21781	PC PRECISION T3500	4 197,96	3 427,37	770,59	02/12/2010	5		Réforme
UCBL/21796	CENTRAL ECHO	1 251,99	1 019,43	232,56	06/12/2010	5		Réforme
UCBL/218	CLIMATISEUR SUIVANT DEVIS DU 22/04/2009	3 827,20	2 995,85	831,35	10/07/2009	7	923229147	Réforme
UCBL/21806	LECTEUR V2.2 HAND HELD + TRANSPONDEUR	4 600,00	2 945,43	1 654,57	09/07/2010	7	820107	Réforme
UCBL/21817	MONOBROSSE SPINTEC 343 + DISQUES DISCUS D432	1 341,57	888,42	453,15	14/05/2010	7		Réforme
UCBL/21828	LAVE-VERRERIE	6 421,32	3 724,61	2 696,71	10/12/2010	7	51/74351428	Réforme
UCBL/21851	ORDINATEUR APPLE MACINTOSH VILLEVAL	1 563,25	1 517,85	45,40	23/02/2010	5	SW89500N47XK	Réforme
UCBL/21857	SPECTROFLUORIMETRE RF 5301	1 194,80	687,42	507,38	22/12/2010	7	A40194802762	Réforme

Société / Numéro SIFAC	Désignation de l'immobilisation	Valeur acquis référence 31/07/2014	Cumul amortissement référence 31/07/2014	Valeur nette comptable référence 31/07/2014	Date d'acquisition	Durée d'amortissement	Numéro de série	Motif fourni
UCBL/21863	SPECTROMETRE	11 881,00	6 863,54	5 017,46	16/12/2010	7	L6020040	Réforme
UCBL/21868	STATION DE DEBOBINAGE(ASSEMBLAGE)	3 249,82	1 888,84	1 360,98	07/12/2010	7	6240	Réforme
UCBL/21869	LAMINATEUR	3 249,82	1 991,87	1 257,95	17/09/2010	7	6420	Réforme
UCBL/21874	THECUS N8800-16T0 (8*2TO°	2 918,79	2 821,23	97,56	03/03/2010	5		Réforme
UCBL/21874	THECUS N8800-16T0 (8*2TO°	2 918,79	2 821,23	97,56	03/03/2010	5		Réforme
UCBL/21895	MINISTAT	2 939,04	2 031,44	907,60	01/03/2010	7		Réforme
UCBL/21897	HICUBE 80 ECO DN63CF-F AVEC DCU 002	3 999,85	2 805,38	1 194,47	03/02/2010	7		Réforme
UCBL/219	APPLE MACINTOSH VILLEVAL	2 357,97	2 357,97	-	31/03/2009	5	SW89121R971C	Réforme
UCBL/21903	VENTILAT. DE SOUFFLERIE + VARIAT. FREQU.	5 373,70	3 072,79	2 300,91	31/12/2010	7		Réforme
UCBL/2192	CONDITIONNEUR AMPLIFICATEUR DEUX VOIES VISHAY MICR	1 788,44	1 788,44	-	01/12/1998	7		Réforme
UCBL/21928	FIBOX 3 TRACE V3	8 551,50	5 033,83	3 517,67	18/11/2010	7	STLA002 00015S	Réforme
UCBL/2193	ANALYSEUR A DEUX VOIES REF SIGLAB 20-22	4 549,77	4 549,77	-	01/12/1998	7		Réforme
UCBL/21933	90917RCRC1067785-2243647-PRECISION T3500	1 110,00	928,15	181,85	27/10/2010	5	PC04237854067	Réforme
UCBL/21941	IMPRIMANTE H.P LASERJET P4015X	1 645,70	1 644,80	0,90	02/01/2010	5	SCNFY166370	Réforme
UCBL/2195	PC PENTIUM GATEWAY G5 200 INVENTAIRE 9689800001	1 488,60	1 488,60	-	01/03/1998	5		Réforme
UCBL/2198	RESEAU 300-2MU 968980008	2 269,68	2 269,68	-	01/01/1998	7		Réforme
UCBL/2199	MIROIRS SPHERIQUES 2397.1MM RAYON DE COURBURE 120M	3 370,81	3 370,81	-	01/01/1998	7		Réforme
UCBL/220	ORDINATEUR APPLE MACINTOSH	3 038,25	3 038,25	-	20/07/2009	5	SW89282RG64C	Réforme
UCBL/2201	CONFIGURATION INTEL PENTIUM II 11 266MHZ NE 2000PC	2 825,13	2 825,13	-	01/12/1997	5		Réforme
UCBL/2202	OSCILLOSCOPE NUMERIQUE 60 MHZ N0 87704 96898001	1 292,83	1 292,83	-	01/02/1998	7		Réforme
UCBL/22066	ETABLI ELECTRIQUE 5 TIROIRS	1 326,36	749,09	577,27	18/01/2011	7	0000803-031060	Réforme
UCBL/2207	CONFIGURATION PENTIUM TRITON PRO 96898021	1 580,40	1 580,40	-	01/03/1998	5		Réforme
UCBL/22070	LECTEUR LTO-3 TANDEBERG	968,76	773,94	194,82	03/01/2011	5	HU11050YK7	Réforme
UCBL/22076	POMPE A PALETTE	1 420,00	798,10	621,90	25/01/2011	7	9499331	Réforme
UCBL/2208	TRAVERSEE TOURNANTE SUR BRIDE 40 CF MECA 2000 MODE	2 337,84	2 337,84	-	01/04/1998	7		Réforme
UCBL/22083	CONVERTISSEUR DE RECHANGE	1 904,64	1 054,81	849,83	15/02/2011	7	33106908A	Réforme
UCBL/22085	REFROIDISSEUR	1 665,00	1 307,37	357,63	28/01/2011	5	QDR9857717	Réforme
UCBL/221	ASUSTEKEEE PC100H	799,91	799,91	-	19/02/2009	5	8BOAAQ096301	Réforme
UCBL/2210	ADAPTATEUR DE FIBRE OPTIQUE 1.8 XUV POUR CP 200 JO	3 317,92	3 317,92	-	01/05/1998	7		Réforme
UCBL/2211	OBJECTIF DE MICROSCOPE FC/LWD. LMPLFL 50*0.50 REF	1 601,67	1 601,67	-	01/07/1998	7		Réforme
UCBL/2212	VANNE TIROIR A SOUFFLET BRIDE CF 160 VAT 10840-XE0	3 255,18	3 255,18	-	01/05/1998	7		Réforme
UCBL/2213	ALIMENTATION HAUTE TENSION 968980034	5 770,30	5 770,30	-	01/07/1998	7		Réforme
UCBL/2214	PLATINE DE ROTATION MANUELLE MICRO CONTROLE EDUC I	4 388,55	4 388,55	-	01/05/1998	7		Réforme
UCBL/2215	ANALYSEUR D ONDE (1 MERIDIENNE) IMAGINE OPTIC-H LI	14 484,83	14 484,83	-	01/05/1998	7		Réforme
UCBL/2216	RECIPIENT AUTO PRESSURISE TP 60 AIR LIQUIDE 96898	2 449,42	2 449,42	-	01/05/1998	7		Réforme
UCBL/2217	GONIOMETRE 3 AXES REF SCW41 968980039	1 301,18	1 301,18	-	01/05/1998	7		Réforme
UCBL/22172	POUSSE SERINGUES	1 003,03	539,40	463,63	28/03/2011	7	Z401366-1	Réforme
UCBL/22172	POUSSE SERINGUES	1 003,03	539,40	463,63	28/03/2011	7	Z401366-1	Réforme
UCBL/22173	REFROIDISSEUR	1 665,00	906,47	758,53	11/03/2011	7	84198998	Réforme
UCBL/22174	POUSSE SERINGUES	690,00	380,24	309,76	22/02/2011	7	115303	Réforme
UCBL/22174	POUSSE SERINGUES	690,00	380,24	309,76	22/02/2011	7	115303	Réforme
UCBL/22177	BALANCE	1 118,90	625,79	493,11	01/02/2011	7	KH 71-1	Réforme
UCBL/22178	DETENDEUR INOX	859,80	479,54	380,26	05/02/2011	7	KHFAGRB82E200HO	Réforme
UCBL/2218	SYSTEME DE POMPAGE CT400 ON BOARD 968980042	39 290,08	39 290,08	-	01/05/1998	7		Réforme
UCBL/22186	JAUGE PIRANI	1 211,48	654,35	557,13	22/03/2011	7	PK211616	Réforme
UCBL/2219	GALETTE DE MICROCANAUX HAMAMATSU MODELE F1217.0	1 289,45	1 289,45	-	01/05/1998	7		Réforme
UCBL/2219	GALETTE DE MICROCANAUX HAMAMATSU MODELE F1217.0	1 289,46	1 289,46	-	01/05/1998	7		Réforme
UCBL/22190	HIGH POWER MICROSPOT	1 698,81	925,53	773,28	10/03/2011	7	MS00764	Réforme
UCBL/22191	COMPTEUR UNIVERSEL	1 206,00	646,66	559,34	01/04/2011	7	11067135	Réforme
UCBL/22206	VANNE A TIROIR	1 008,00	565,74	442,26	27/01/2011	7	12136.PA44.01/0643	Réforme
UCBL/22212	REFROIDISSEUR	1 665,00	908,42	756,58	08/03/2011	7	QDR9857717	Réforme

Société / Numéro SIFAC	Désignation de l'immobilisation	Valeur acquis référence 31/07/2014	Cumul amortissement référence 31/07/2014	Valeur nette comptable référence 31/07/2014	Date d'acquisition	Durée d'amortissement	Numéro de série	Motif fourni
UCBL/22212	REFROIDISSEUR	1 665,00	908,42	756,58	08/03/2011	7	QDR9857717	Réforme
UCBL/22213	REFROIDISSEUR	1 665,00	908,43	756,57	08/03/2011	7	QDR9857717	Réforme
UCBL/2222	FILTRE OPTIQUE A DENSITE NEUTRE 968980047	1 467,60	1 467,60	-	01/09/1998	7		Réforme
UCBL/2225	PC DIGITAL SERIE 3500 968980055	2 625,37	2 625,37	-	01/06/1998	5		Réforme
UCBL/2226	POMPE A VIDE ALCATEL PPM 2005	1 390,43	1 390,43	-	01/06/1998	7		Réforme
UCBL/22269	ORDINATEUR ACQ SIGNAUX ELECTROPHYSIOLOGIQUES	1 114,49	834,80	279,69	04/04/2011	5	S0110865 11043AO	Réforme
UCBL/2227	RECIPIENT AUTOPRESSURE TP 60 968980057	2 281,00	2 281,00	-	01/06/1998	7		Réforme
UCBL/22275	AMPLIFICATEUR	1 950,00	1 058,57	891,43	15/03/2011	7	58644	Réforme
UCBL/22276	APPLE MAC BOOK PRO	2 019,93	1 540,68	479,25	10/03/2011	5	SCO2FC7AKDF8Y	Réforme
UCBL/22285	APPLE PORTABLE MCBOOK PRO.INTEL 15"	2 198,22	1 658,60	539,62	25/03/2011	5	SC02F9YL7DF8X	Réforme
UCBL/22289	CONFIGURATION APPLE	1 834,31	1 419,20	415,11	18/02/2011	5	SW80440V3HYX	Réforme
UCBL/2229	ALIMENTATION HAUTE TENSION 0-5KV REF 659 SIN IR 61	1 544,45	1 544,45	-	01/07/1998	7		Réforme
UCBL/22296	TETE DE DETECTEUR CHROMATOGRAPHIE	1 425,93	781,33	644,60	02/03/2011	7		Réforme
UCBL/223	ECRANS SAMSUNG (14 DE 22" ET 9 DE 24")	7 623,24	7 623,24	-	03/12/2009	5		Réforme
UCBL/2230	RESEAU JOBIN YVON 1484 968980063	5 195,28	5 195,28	-	01/10/1998	7		Réforme
UCBL/22307	MICRO-ORDINATEUR PORTABLE	1 160,12	893,13	266,99	25/02/2011	5		Réforme
UCBL/22307	MICRO-ORDINATEUR PORTABLE	1 160,12	893,13	266,99	25/02/2011	5		Réforme
UCBL/22312	PHTOTOCOPIEUR TOSHIBA	1 345,75	990,32	355,43	28/04/2011	5	CIA137626	Réforme
UCBL/22318	THERMOSTAT A IMMERSION	1 677,40	928,98	748,42	15/02/2011	7		Réforme
UCBL/2232	CIRCULATEUR POUR LASER SPECTRA PHYSICS 968980065	4 880,42	4 880,42	-	01/08/1998	7		Réforme
UCBL/22323	VANNE VALCO	1 873,67	990,74	882,93	20/04/2011	7	EDMA EM2M65181	Réforme
UCBL/22323	VANNE VALCO	1 873,66	990,73	882,93	20/04/2011	7	EDMA EM2M65181	Réforme
UCBL/22323	VANNE VALCO	1 873,66	990,73	882,93	20/04/2011	7	EDMA EM2M65181	Réforme
UCBL/22331	CENTRIFUGEUSE	1 795,00	935,09	859,91	10/05/2011	7	QDR9943112	Réforme
UCBL/22335	COLONNE CHROMATOGRAPHIQUE	1 149,00	598,56	550,44	10/05/2011	7	PI04903	Réforme
UCBL/22335	COLONNE CHROMATOGRAPHIQUE	1 149,00	598,56	550,44	10/05/2011	7	PI04903	Réforme
UCBL/22337	DIP D11-0215 PINCE WAFER REF :113091	539,60	292,93	246,67	15/03/2011	7	D11-0215;D14-0215	Réforme
UCBL/2234	PC AT PENTIUM 233 MMX BUS ISA PCI 968980067	1 526,00	1 526,00	-	01/10/1998	5		Réforme
UCBL/22343	CELLULE A AGITATION	1 294,20	669,14	625,06	20/05/2011	7		Réforme
UCBL/2235	PC AT PENTIUM 233 MMX BUS ISA PCI 968980068	1 526,00	1 526,00	-	01/10/1998	5		Réforme
UCBL/22353	POMPE A PALETTE	1 200,00	622,31	577,69	16/05/2011	7	284665	Réforme
UCBL/22353	POMPE A PALETTE	1 200,00	622,31	577,69	16/05/2011	7	284665	Réforme
UCBL/22353	POMPE A PALETTE	1 200,00	622,31	577,69	16/05/2011	7	284665	Réforme
UCBL/2236	DETECTEUR SILI MARQUE SEPH MODELE 300 4000	2 572,30	2 572,30	-	01/10/1998	7		Réforme
UCBL/22362	CATALYST 2960S 48	2 511,19	1 816,77	694,42	20/05/2011	5	F0C1515W612	Réforme
UCBL/22362	CATALYST 2960S 48	2 511,19	1 816,77	694,42	20/05/2011	5	F0C1515W613	Réforme
UCBL/22362	CATALYST 2960S 48	2 511,19	1 816,77	694,42	20/05/2011	5	F0C1515W616	Réforme
UCBL/22362	CATALYST 2960S 48	2 511,19	1 816,77	694,42	20/05/2011	5	F0C1515W617	Réforme
UCBL/22362	CATALYST 2960S 48	2 511,19	1 816,77	694,42	20/05/2011	5	F0C1515W619	Réforme
UCBL/22362	CATALYST 2960S 48	2 511,19	1 816,77	694,42	20/05/2011	5	F0C1515W61B	Réforme
UCBL/22362	CATALYST 2960S 48	2 511,19	1 816,77	694,42	20/05/2011	5	F0C1515W61F	Réforme
UCBL/22362	CATALYST 2960S 48	2 511,19	1 816,77	694,42	20/05/2011	5	F0C1515W61G	Réforme
UCBL/22362	CATALYST 2960S 48	2 511,19	1 816,77	694,42	20/05/2011	5	F0C1515W61H	Réforme
UCBL/22362	CATALYST 2960S 48	2 511,19	1 816,77	694,42	20/05/2011	5	F0C1515W6M6	Réforme
UCBL/22362	CATALYST 2960S 48	2 511,19	1 816,77	694,42	20/05/2011	5	F0C1515W6MA	Réforme
UCBL/22362	CATALYST 2960S 48	2 511,19	1 816,77	694,42	20/05/2011	5	F0C1515W6MJ	Réforme
UCBL/22362	CATALYST 2960S 48	2 511,19	1 816,77	694,42	20/05/2011	5	F0C1515W6MK	Réforme
UCBL/22362	CATALYST 2960S 24	2 007,72	1 452,52	555,20	20/05/2011	5		Réforme
UCBL/2237	ORDINATEUR PENTIUM II 233MHZ WINDOWS 95	1 004,49	1 004,49	-	01/08/1998	5		Réforme
UCBL/22370	NANOPORT - MICROTEE - SLEEVE PEEK	1 917,37	1 049,85	867,52	03/03/2011	7	N12302-N33301-890	Réforme
UCBL/22374	PRESTOJET 1K	1 290,00	672,01	617,99	10/05/2011	7	210-4627494	Réforme

Société / Numéro SIFAC	Désignation de l'immobilisation	Valeur acquis référence 31/07/2014	Cumul amortissement référence 31/07/2014	Valeur nette comptable référence 31/07/2014	Date d'acquisition	Durée d'amortissement	Numéro de série	Motif fourni
UCBL/22376	POMPE A PALETTE	1 790,00	959,80	830,20	01/04/2011	7	283013	Réforme
UCBL/2238	PC PENTIUM 200 MMX	768,14	768,14	-	01/08/1998	5		Réforme
UCBL/22383	NANOVOLTMETRE	1 265,00	669,88	595,12	18/04/2011	7	1227956	Réforme
UCBL/2239	LASER QUANTEL MODELE BRILLIANT	39 105,92	39 105,92	-	01/11/1998	7		Réforme
UCBL/22393	PRECISION T5500	2 110,00	1 537,70	572,30	11/05/2011	5	6FFSISJ-1399311S67	Réforme
UCBL/22394	TERMINAL PII	1 143,00	844,88	298,12	22/04/2011	5	GP366-R	Réforme
UCBL/22395	POMPE A PALETTE	1 790,00	959,80	830,20	01/04/2011	7	283012	Réforme
UCBL/224	MATERIEL INFO	5 904,54	5 904,54	-	22/07/2009	5	RC1100KKN11083300	Réforme
UCBL/2240	POWERBOOK G3 233 MHZ	3 887,49	3 887,49	-	01/11/1998	5		Réforme
UCBL/2241	OSCILLOSCOPE NUMERIQUE TEK TDS 210	1 007,19	1 007,19	-	01/11/1998	7		Réforme
UCBL/2242	OSCILLOSCOPE NUMERIQUE TEK TDS 210	1 007,19	1 007,19	-	01/11/1998	7		Réforme
UCBL/22430	ARMOIRE NEGATIVE BIOSTORE	818,10	631,62	186,48	21/02/2011	5	FSS	Réforme
UCBL/22438	SERVANTE 150 OUTILS 4 TIROIRS	967,15	516,32	450,83	07/04/2011	7	239192	Réforme
UCBL/2244	ENREGISTREUR DE TEMPERATURE/EUROTHERM CHESSEL 4100	3 098,93	3 098,93	-	01/10/1998	7		Réforme
UCBL/22440	CENTRIFUGEUSE HERAEUS PICO 17	1 295,00	683,23	611,77	23/04/2011	7	4121628875002410	Réforme
UCBL/22446	COLONNE CAPILLAIRE	1 113,61	579,69	533,92	11/05/2011	7		Réforme
UCBL/2245	ECHELLE DE COMPTAGE 100 MHZ 24 BITS	3 259,35	3 259,35	-	01/10/1998	7		Réforme
UCBL/2246	AMPLIFICATEUR LECROY GAIN FIXE 10	1 971,46	1 971,46	-	01/10/1998	7		Réforme
UCBL/22466	HP ELITEBOOK 6 PROC	3 010,98	2 402,19	608,79	05/01/2011	5	SNCU04305R3	Réforme
UCBL/2247	ORDINATEUR PENTIUM II ULTIMA 333 MHZ ECRAN 15PCE	990,08	990,08	-	01/12/1998	5		Réforme
UCBL/22477	DOUBLE POUSSE SERINGUE	1 131,30	586,68	544,62	16/05/2011	7	84136020	Réforme
UCBL/22479	REGULATEUR DE DEBIT	1 010,70	520,98	489,72	24/05/2011	7	G502589G20	Réforme
UCBL/2248	SPECTROMETRE BV 900NDO LAMBDA 900 UV VIS NIR	27 808,65	27 808,65	-	01/11/1998	7		Réforme
UCBL/22480	REGULATEUR DE DEBIT	1 010,70	520,98	489,72	24/05/2011	7	G502590G20	Réforme
UCBL/22481	REGULATEUR DE DEBIT	1 010,70	520,98	489,72	24/05/2011	7	G502591G20	Réforme
UCBL/22483	REGULATEUR DE DEBIT	1 410,30	726,95	683,35	24/05/2011	7	G502588G20	Réforme
UCBL/22486	POLARISEUR	1 716,30	880,66	835,64	30/05/2011	7	9001900	Réforme
UCBL/2249	GENERATEUR DE RETARD ET D'IMPULSIONS STANFORD RESE	5 099,41	5 099,41	-	01/11/1998	7		Réforme
UCBL/22491	REGULATEUR DE DEBIT	2 119,00	1 120,46	998,54	20/04/2011	7	E11831	Réforme
UCBL/22493	CONFIGURATION CTO MAC PRO	3 653,17	2 734,37	918,80	05/04/2011	5	SCK114008HPW	Réforme
UCBL/22495	POMPE PERISTALTIQUE	1 950,00	1 019,64	930,36	05/05/2011	7	1537501	Réforme
UCBL/225	SERVEUR	44 991,50	44 991,50	-	09/10/2009	5	SGA84701DR	Réforme
UCBL/2250	OSCILLOSCOPE NUMERIQUE 450	2 502,78	2 502,78	-	01/01/1999	7		Réforme
UCBL/2251	CHAMBRE ULTRA VIDE	12 195,92	12 195,92	-	01/12/1998	7		Réforme
UCBL/22536	CUVES MICROGEL	1 795,44	938,13	857,31	06/05/2011	7		Réforme
UCBL/22541	LOT DE GUERIDONS	1 171,23	611,98	559,25	06/05/2011	7		Réforme
UCBL/22557	PLATINE RFID	1 348,49	950,96	397,53	23/06/2011	5		Réforme
UCBL/22557	PLATINE RFID	1 348,49	950,97	397,52	23/06/2011	5		Réforme
UCBL/22580	SYSTEMES SECURITE 3 SERRURES MOLETEES	1 508,67	774,11	734,56	30/05/2011	7	3 X SB02A3 CYL484B	Réforme
UCBL/22581	CUTTER DE TABLE	911,00	706,34	204,66	15/02/2011	5	RÉF R3 1500	Réforme
UCBL/22582	BATTEUR MELANGEUR	917,00	710,99	206,01	15/02/2011	5	10520002	Réforme
UCBL/22587	COMPACTDAQ CHASSIS	1 220,26	629,47	590,79	23/05/2011	7	78142401	Réforme
UCBL/22595	BOITE D'ISOLATION	1 061,50	531,78	529,72	30/06/2011	7	35192-103.1	Réforme
UCBL/22619	BAC A SEL	1 278,00	686,26	591,74	30/03/2011	7		Réforme
UCBL/22673	CUBE FILTRE DICHROOQUE 405/DAPI NIKON	1 297,92	668,52	629,40	25/05/2011	7		Réforme
UCBL/22687	EXTENSION DE GARANTIE PCR CFX96	6 158,40	3 217,79	2 940,61	06/05/2011	7	SG110419SF1142CM	Réforme
UCBL/22692	BAIN A HYBRIDATION SLIDE MOAT	1 295,00	645,73	649,27	06/07/2011	7	112 232 204	Réforme
UCBL/22707	ANALYSEUR CA8230 MN93A	1 376,84	655,82	721,02	01/09/2011	7	132134JDH-	Réforme
UCBL/2271	UNITE DE RANGEMENT COMPACTUS	8 796,22	8 796,22	-	01/12/1998	10		Réforme
UCBL/22710	ULTRA SONS US-KEY	1 258,79	621,75	637,04	18/07/2011	7	196	Réforme
UCBL/22710	ULTRA SONS US-KEY	1 258,79	621,76	637,03	18/07/2011	7	196	Réforme

Société / Numéro SIFAC	Désignation de l'immobilisation	Valeur acquis référence 31/07/2014	Cumul amortissement référence 31/07/2014	Valeur nette comptable référence 31/07/2014	Date d'acquisition	Durée d'amortissement	Numéro de série	Motif fourni
UCBL/22741	GENERATEUR DE FONCTION	1 297,80	644,07	653,73	12/07/2011	7	K3390	Réforme
UCBL/22742	VISEUR INFRA ROUGE	1 431,65	681,92	749,73	01/09/2011	7	44754	Réforme
UCBL/22745	ALIMENTATION VENTILATEUR LASER	1 868,14	922,01	946,13	19/07/2011	7	0ALOW-L90139000E	Réforme
UCBL/2276	ARMOIRE PORTES PLIANTES H : 198 CM	314,89	314,89	-	01/12/1998	10		Réforme
UCBL/22762	ORDINATEUR PORTABLE DELL VOSTRO 3700	1 054,87	843,90	210,97	01/01/2011	5	27H0XM1	Réforme
UCBL/22766	MULTIMETRE KEITALEY	981,68	466,06	515,62	05/09/2011	7		Réforme
UCBL/22778	APPLE IMAC INTEL 22,5"	1 378,62	957,10	421,52	13/07/2011	5	C02FC105DHJN	Réforme
UCBL/22784	BOITE INDUCTION - CLAIRE RODRIGUEZ	777,00	388,96	388,04	01/07/2011	7		Réforme
UCBL/22788	ENCEINTE VITREE	1 513,99	723,51	790,48	28/08/2011	7	LIEBHER N°0711/348	Réforme
UCBL/22797	APPLE MACINTOSH	2 712,07	1 869,47	842,60	22/07/2011	5	SDGKG210MDHJW	Réforme
UCBL/22801	POMPE A VIDE RV5	1 250,00	576,32	673,68	10/10/2011	7	119483039	Réforme
UCBL/22813	ECRAN DISPLAY 19"	120,80	78,90	41,90	26/09/2011	5		Réforme
UCBL/22813	ECRAN DISPLAY 19"	120,80	78,90	41,90	26/09/2011	5		Réforme
UCBL/22813	ECRAN DISPLAY 19"	120,80	78,90	41,90	26/09/2011	5		Réforme
UCBL/22813	ECRAN DISPLAY 19"	120,80	78,90	41,90	26/09/2011	5		Réforme
UCBL/22813	ECRAN DISPLAY 19"	120,80	78,90	41,90	26/09/2011	5		Réforme
UCBL/22813	ECRAN DISPLAY 19"	120,80	78,90	41,90	26/09/2011	5		Réforme
UCBL/22813	ECRAN DISPLAY 19"	120,80	78,90	41,90	26/09/2011	5		Réforme
UCBL/22813	ECRAN DISPLAY 19"	120,80	78,90	41,90	26/09/2011	5		Réforme
UCBL/22813	ECRAN DISPLAY 19"	120,80	78,90	41,90	26/09/2011	5		Réforme
UCBL/22813	ECRAN DISPLAY 19"	120,80	78,90	41,90	26/09/2011	5		Réforme
UCBL/22813	ECRAN DISPLAY 19"	120,80	78,90	41,90	26/09/2011	5		Réforme
UCBL/22813	ECRAN DISPLAY 19"	120,80	78,90	41,90	26/09/2011	5		Réforme
UCBL/22813	ECRAN DISPLAY 19"	120,80	78,90	41,90	26/09/2011	5		Réforme
UCBL/22813	ECRAN DISPLAY 19"	120,80	78,90	41,90	26/09/2011	5		Réforme
UCBL/22813	ECRAN DISPLAY 19"	120,80	78,90	41,90	26/09/2011	5		Réforme
UCBL/22813	ECRAN DISPLAY 19"	120,80	78,90	41,90	26/09/2011	5		Réforme
UCBL/22813	ECRAN DISPLAY 19"	120,80	78,90	41,90	26/09/2011	5		Réforme
UCBL/22813	ECRAN DISPLAY 19"	120,73	78,87	41,86	26/09/2011	5		Réforme
UCBL/2282	IMPRIMANTE EPSON LASER	423,04	423,04	-	01/01/1999	5		Réforme
UCBL/22844	REGULATEUR DE DEBIT MASSIQUE A EFFET THERMIQUE	1 417,75	673,09	744,66	05/09/2011	7	M11207606A	Réforme
UCBL/22846	JAUGE PIRANI +CATHODE FROI	865,60	424,51	441,09	27/07/2011	7	44398748	Réforme
UCBL/2285	CARTE ECRAN LECTEUR CD ROM MODEM EXTERNE USR MESSA	2 294,21	2 294,21	-	01/05/1998	5		Réforme
UCBL/22851	BOITIER ELECTRONIQUE DE PILOTAGE	1 532,00	725,53	806,47	08/09/2011	7	F12764-01	Réforme
UCBL/22852	HUMIDIFICATEUR CENTRIFUGE	1 238,50	587,02	651,48	07/09/2011	7	1141	Réforme
UCBL/22858	KIT DE LENTILLES ACHROMATIC	895,28	425,05	470,23	05/09/2011	7	CSB08A	Réforme
UCBL/22859	MICROCHANNEL PLATE NOT ROHS	1 897,20	897,74	999,46	09/09/2011	7	854099 C090	Réforme
UCBL/2286	MICRO ORDINATEUR PORTABLE COMPAQ ARMADA 7800 + SOC	6 090,09	6 090,09	-	01/08/1998	5		Réforme
UCBL/22863	MODULE PHOTSENSEUR AVEC TUBE PMT	561,96	266,79	295,17	05/09/2011	7	90275000	Réforme
UCBL/22872	MICRO ORDINATEUR APPLE	1 544,69	1 101,18	443,51	09/06/2011	5	I52.4 GHZ4GO320GO	Réforme
UCBL/2288	ORDINATEUR PORTABLE CYBERNOTE CTX	2 810,26	2 810,26	-	01/04/1998	5		Réforme
UCBL/22881	TRANSMETTEUR	1 805,00	938,89	866,11	12/05/2011	7	051CD3A22A1AM5Q	Réforme
UCBL/22884	TURNING MIRROR PAIR	1 434,00	666,21	767,79	01/10/2011	7	Z0310025/Z0310029	Réforme
UCBL/2289	ECRAN ELECTRIQUE MURAL + ECRAN VALISE AVEC TELECOM	5 057,70	5 057,70	-	01/08/1998	10		Réforme
UCBL/22894	POUSSE-SERINGUE POUR EXPERIENCES D'ELECTOSPINNING	1 263,70	572,75	690,95	30/10/2011	7	115814	Réforme
UCBL/22905	STATION DATAFLEX 90300SP25	1 207,40	774,72	432,68	17/10/2011	5	402 1030	Réforme
UCBL/22906	STATION LAN 122CN	790,80	507,41	283,39	17/10/2011	5	4011 788	Réforme
UCBL/22912	COLONNE DIFRACTOMETRE	836,25	398,98	437,27	30/08/2011	7		Réforme
UCBL/22914	COLONNE CAPILLAIRE RTX-VMS	1 101,58	513,07	588,51	28/09/2011	7		Réforme
UCBL/2292	COLLECTEUR DE FRACTIONS PROGRAMMABLE	2 658,97	2 658,97	-	01/04/1998	7		Réforme
UCBL/22923	DISTRIGUTEUR REGLO DIGITAL PISTON	1 632,00	743,49	888,51	24/10/2011	7	243932-1	Réforme
UCBL/2294	1 LOT DE 20 TABLES 2 PLACES	2 591,50	2 591,50	-	01/03/1998	10		Réforme

Société / Numéro SIFAC	Désignation de l'immobilisation	Valeur acquis référence 31/07/2014	Cumul amortissement référence 31/07/2014	Valeur nette comptable référence 31/07/2014	Date d'acquisition	Durée d'amortissement	Numéro de série	Motif fourni
UCBL/2295	INFRA ROUGE PARAGON 500	18 473,63	18 473,63	-	01/04/1998	7		Réforme
UCBL/2299	CAMESCOPE SONY BRAS ARTICULE VIDEOPRESENTEUR TABLE	4 701,40	4 701,40	-	01/02/1998	10		Réforme
UCBL/22990	CONFIGURATION APPLE MACBOOK PRO13"	1 611,24	1 064,75	546,49	12/09/2011	5	C02G82NNDRJ9	Réforme
UCBL/2303	ETUVE UNIVERSELLE EU 280L + CLASSE 3.1 + INTERIEUR	1 969,90	1 969,90	-	01/10/1998	7		Réforme
UCBL/2306	PLATEAU UNIVERSEL CUVE ELECTROTRANSFERT MINIGEL CA	1 476,24	1 476,24	-	01/03/1998	7		Réforme
UCBL/2307	BAIN-MARIE AGITE BTR INFORS	5 507,38	5 507,38	-	01/03/1998	7		Réforme
UCBL/2308	BABY IMAGER + IMPRIMANTE + TRANSILLUMINATOR COMPAD	5 714,82	5 714,82	-	01/02/1998	7		Réforme
UCBL/23082	REGULATEUR DE DEBIT MASSIQUE EFFET THERMIQUE	1 100,00	491,66	608,34	15/11/2011	7	M11211177C	Réforme
UCBL/23083	REGULATEUR DE DEBIT MASSIQUE EFFET THERMIQUE	1 100,00	491,66	608,34	15/11/2011	7	M11211177D	Réforme
UCBL/23084	COFFRET DE TABLE MONO VOIE	1 078,04	481,85	596,19	15/11/2011	7	M11211177E	Réforme
UCBL/2309	4	1 390,35	1 390,35	-	01/02/1998	7		Réforme
UCBL/2310	ETUVE + PLATEAU PERFORE INOX FISHER SCIENTIFIC ETU	1 985,49	1 985,49	-	01/04/1998	7		Réforme
UCBL/2312	JARRE ANACROBIE FISHER SCIENTIFIC	879,60	879,60	-	01/05/1998	7		Réforme
UCBL/2313	FOUR A CENDRES 5.7L REGUL 16 PAS	4 176,34	4 176,34	-	01/01/1998	7		Réforme
UCBL/2314	MICROPIPET CALIBRALE 1000 5000 UL POINTE SILEX POR	4 598,04	4 598,04	-	01/02/1998	7		Réforme
UCBL/2315	EMETTEUR PRECEPTEUR YEASU TYPE FT 290R II ANTENNE	1 543,66	1 543,66	-	01/02/1998	10		Réforme
UCBL/2316	GENERATEUR 600 V 1000 MA 300 W CONSORT MODELE E861	917,30	917,30	-	01/02/1998	7		Réforme
UCBL/2317	ENCEINTE REFRIGEREE 180 L LIEBHERR FKU 1800	1 053,87	1 053,87	-	01/02/1998	7		Réforme
UCBL/2318	DBO METRE WTW OXYTOP	3 209,21	3 209,21	-	01/02/1998	7		Réforme
UCBL/23180	COMPLEMENT DELL PRECISION M600 7XMRKQ1	180,00	126,35	53,65	29/06/2011	5	7XMRKQ1	Réforme
UCBL/2319	COMMUTATEUR SWITCH 1100 24 PORTS/3C16950	1 412,24	1 412,24	-	01/10/1998	5		Réforme
UCBL/23197	AMPLIFICATEUR DE TENSION -A.AYARI	975,00	424,35	550,65	15/12/2011	7	04-42-071	Réforme
UCBL/232	LATITUDE E4300 RED	2 328,02	2 328,02	-	13/05/2009	5	C43DB4J	Réforme
UCBL/2320	ONDULEUR ON LINE SMART UPS 700 VA AVEC POWER	1 633,76	1 633,76	-	01/10/1998	5		Réforme
UCBL/2321	EQUIPEMENT DE VISIO-CONFERENCE POUR IDM 100	2 763,48	2 763,48	-	01/08/1998	5		Réforme
UCBL/2322	LECTEUR INTERNE DAT SCSI 4/8 GO HP 8000 I	1 199,25	1 199,25	-	01/07/1998	5		Réforme
UCBL/2323	SERVEUR BI-PENTIUM 333 MHZ 256 MO SDRAM 2 DD 9 GO	7 560,48	7 560,48	-	01/07/1998	5		Réforme
UCBL/2324	PC AT INTERSED PENTIUM II 350 MHZ MONITEUR 17P M	4 953,42	4 953,42	-	01/08/1998	5		Réforme
UCBL/2325	CAMESCOPE DSR 200 P SONY KIT BATTERIE SAC TRANSPOR	9 275,00	9 275,00	-	01/10/1997	10		Réforme
UCBL/2326	PC AT PENTIUM 11300 BUS ISA/PCI	2 888,52	2 888,52	-	01/02/1998	5		Réforme
UCBL/2327	PC AT PENTIUM 166 MMX 16 MO SDRAM DD 2GO LECTEUR C	1 289,55	1 289,55	-	01/03/1998	5		Réforme
UCBL/23284	ACTIMETRE DE POIGNET	940,51	407,87	532,64	19/12/2011	7	713236	Réforme
UCBL/2329	EXTENSION MEMOIRE RAM EDO DE 64 A 256 MO SUR SERVE	1 123,60	1 123,60	-	01/03/1998	5		Réforme
UCBL/2330	IMPRIMANTE HP LASER JET 4000 TN 40 MO MEMOIRE GARA	2 777,89	2 777,89	-	01/03/1998	5		Réforme
UCBL/23316	PC LATITUDE E6320 - O. GARRIGUES	1 009,00	650,74	358,26	11/10/2011	5	D9VX4R1	Réforme
UCBL/2332	PORTABLE ELONEX SAVANNAH 166 MHZ MMX MEMOIRE 32 MO	2 605,32	2 605,32	-	01/05/1998	5		Réforme
UCBL/23321	REF : 132-0675 - CABINET ECO M TYPE G30	1 502,82	651,13	851,69	20/12/2011	7	132-0675	Réforme
UCBL/2333	COMMUTATEUR BAYSTACK450 24T SW 24 10/100 BTX	2 620,97	2 620,97	-	01/11/1998	5		Réforme
UCBL/2335	LECTEUR EXTERNE MAGNETO OPTIQUE HP/2600 MO FX4X	2 641,82	2 641,82	-	01/01/1998	5		Réforme
UCBL/2336	SERVEUR NETWORKER II 400 512 KO CADRE, 256 MO SDRA	5 631,25	5 631,25	-	01/08/1998	5		Réforme
UCBL/2337	IMPRIMANTE EPSON COLOR PROOFER 5000	7 125,97	7 125,97	-	01/07/1998	5		Réforme
UCBL/23375	APPAREIL DE LECTURE DE GEL	445,76	192,78	252,98	22/12/2011	7	721BR05775	Réforme
UCBL/2339	DISQUE 4GO POUR ULTRA 150	1 559,02	1 559,02	-	01/10/1998	5		Réforme
UCBL/23399	ISOLATEUR HAUT VOLTAGE	1 662,94	719,84	943,10	21/12/2011	7	145 754 L11B	Réforme
UCBL/234	LATITUDE E4300 BLACK	2 401,46	2 401,46	-	12/05/2009	5	68VBB4J	Réforme
UCBL/2340	SUN ULTRA 5	7 643,56	7 643,56	-	01/10/1998	5		Réforme
UCBL/2341	SWITCH 3300 12 P	3 630,36	3 630,36	-	01/07/1998	10		Réforme
UCBL/2342	SWITCH 1100 24 P + CABLAGE	5 680,79	5 680,79	-	01/10/1998	10		Réforme
UCBL/2343	STATION 02 SILICA GRAPHICS	19 989,90	19 989,90	-	01/03/1998	5		Réforme
UCBL/2344	2 COMMUTATEURS 350 THD - 1 COMMUTATEUR BS303	7 751,18	7 751,18	-	01/07/1998	5		Réforme
UCBL/23443	ORDINATEUR MAC BOOK AIR	1 867,07	1 150,93	716,14	02/12/2011	5	C02GM38GDJWV	Réforme

Société / Numéro SIFAC	Désignation de l'immobilisation	Valeur acquis référence 31/07/2014	Cumul amortissement référence 31/07/2014	Valeur nette comptable référence 31/07/2014	Date d'acquisition	Durée d'amortissement	Numéro de série	Motif fourni
UCBL/23444	ORDINATEUR MAC BOOK AIR	1 289,97	790,95	499,02	08/12/2011	5	SC02GNKDUDJYD	Réforme
UCBL/23451	STATION K400	1 129,00	698,43	430,57	28/11/2011	5	MOJZSIS-4500141639	Réforme
UCBL/23455	STATION SIDE BY SIDE	889,65	384,75	504,90	22/12/2011	7	20111109097	Réforme
UCBL/23463	CARBON TUBE	1 325,16	588,16	737,00	23/11/2011	7		Réforme
UCBL/2347	CARTE ETHERNET LECTEUR DAT LECTEUR INTERNE IOMEGA	2 308,12	2 308,12	-	01/04/1998	5		Réforme
UCBL/2350	ESSOREUSE A SALADE DITO SAMA	1 371,31	1 371,31	-	01/02/1998	10		Réforme
UCBL/23500	AMPLIFICATEUR DECOURANT GAIN VARIABLE	1 707,00	747,61	959,39	08/12/2011	7	01-41-3463	Réforme
UCBL/2351	MATERIEL DE CUISINE ARMOIRE A CHARIOT	8 808,35	8 808,35	-	01/02/1998	10		Réforme
UCBL/23519	CAMERA LEICA ICC50	40,36	17,81	22,55	30/11/2011	7	38112027	Réforme
UCBL/23520	ECRAN PLAT DELL AX510-P2012H	202,00	122,31	79,69	22/12/2011	5	NOW7WH7744451A6	Réforme
UCBL/23524	FOURNITURE SYSTEME PTI	2 158,00	1 371,66	786,34	28/10/2011	5	B12000416-B1502913	Réforme
UCBL/2353	CONTROLEUR F/W SCSI POUR HP 800 M 30	1 189,46	1 189,46	-	01/01/1998	5		Réforme
UCBL/2354	PC PENTIUM	3 691,60	3 691,60	-	01/08/1998	5		Réforme
UCBL/23543	BOITIERS PULSE CLASS PACK	1 029,00	451,07	577,93	07/12/2011	7	GTCO/PULSE32	Réforme
UCBL/2355	PC PENTIUM	13 784,40	13 784,40	-	01/08/1998	5		Réforme
UCBL/2356	IMPRIMANTE HP 5M	3 889,39	3 889,39	-	01/02/1998	5		Réforme
UCBL/23573	GENERATEUR ARBITRAIRE	605,22	265,78	339,44	05/12/2011	7	MY50002470	Réforme
UCBL/2358	IMPRIMANTE HP GMP	1 279,18	1 279,18	-	01/03/1998	5		Réforme
UCBL/2359	PC PENTIUM + PENTIUM 200 MMX	8 116,65	8 116,65	-	01/05/1998	5		Réforme
UCBL/236	CAMESCOPE FS200 REF 3427B001	411,02	411,02	-	06/05/2009	5		Réforme
UCBL/2360	PC PENTIUM	2 975,53	2 975,53	-	01/04/1998	5		Réforme
UCBL/23600	MANNEQUINS DE REANIMATION SYNMANN	1 579,87	701,82	878,05	22/11/2011	7		Réforme
UCBL/23601	1 KIT PRELEVEUR D AIR	1 221,45	531,13	690,32	16/12/2011	7	11L07719	Réforme
UCBL/23601	1 KIT PRELEVEUR D AIR	1 221,45	531,13	690,32	16/12/2011	7	11L07719	Réforme
UCBL/23608	MATERIEL INFORMATIQUE	899,00	562,55	336,45	15/11/2011	5	FLM46R1	Réforme
UCBL/2361	IMPRIMANTE DJ 1100C	1 097,57	1 097,57	-	01/04/1998	5		Réforme
UCBL/23619	DELL PRECISION M6600	1 416,00	874,43	541,57	30/11/2011	5	26R35S1	Réforme
UCBL/23619	DELL PRECISION M6600	1 416,00	874,43	541,57	30/11/2011	5	26R45S1	Réforme
UCBL/2362	IMPRIMANTE RANK XEROX 4512N	4 160,87	4 160,87	-	01/04/1998	5		Réforme
UCBL/2363	PC PENTIUM	2 455,85	2 455,85	-	01/04/1998	5		Réforme
UCBL/23630	STATION Z400	1 333,48	835,16	498,32	14/11/2011	5	CZC144CROH	Réforme
UCBL/23636	LAMPE AU CADNIUM	981,92	429,27	552,65	10/12/2011	7	45112	Réforme
UCBL/23638	STATION Z400	2 172,00	1 393,65	778,35	17/10/2011	5	CZC14097NF-97NG	Réforme
UCBL/23703	EMETTEUR UHF	1 418,55	994,93	423,62	30/06/2011	5	11052402001QC	Réforme
UCBL/2371	ZETAMASTER ZETAMETRE ET GRANULOMETRE A DIFFUSION D	20 856,49	20 856,49	-	01/12/1997	7		Réforme
UCBL/2372	COMPAQ DISK KPRO 2000 AVEC ECRAN	1 147,11	1 147,11	-	01/12/1997	5		Réforme
UCBL/23727	MAT.AUDIOVISUEL ADAPTATEUR VGA	328,76	51,35	277,41	17/11/2011	20		Réforme
UCBL/23728	MAT.AUDIOVISUEL	3 308,84	514,91	2 793,93	21/11/2011	20		Réforme
UCBL/2373	CONFIGURATION PC AT PENTIUM II 300 AVEC ACCESSOIRE	2 440,56	2 440,56	-	01/10/1998	5		Réforme
UCBL/23733	CAPTAIR BIOCAP HOTTES PCR	2 124,75	1 214,15	910,60	01/01/2011	7	152XB6835	Réforme
UCBL/2374	IMPRIMANTE HP 4000 N	2 803,46	2 803,46	-	01/10/1998	5		Réforme
UCBL/23746	IMAC 21	1 460,68	885,21	575,47	21/12/2011	5		Réforme
UCBL/2375	DISQUE DUR 4,3 GO + LECTEUR DAT INTERNE + CARTE ET	1 374,79	1 374,79	-	01/10/1998	5		Réforme
UCBL/2376	FOURNITURE D'UNE UNITE RACCORDEMENT ABONNE DISTANT	14 406,62	14 406,62	-	01/06/1998	10		Réforme
UCBL/2377	IMPRIMANTE HP LASERJET 4000 N	5 166,67	5 166,67	-	01/11/1998	5		Réforme
UCBL/23771	TOP SD ET UN CONTROLEUR DE VITESSE	2 006,57	1 110,48	896,09	16/02/2011	7	2080093/11W01	Réforme
UCBL/2379	PC AT PENTIUM 200 MMX MITSUBISHI	1 668,52	1 668,52	-	01/07/1998	5		Réforme
UCBL/238	LATITUDE E4300	1 190,02	1 190,02	-	30/04/2009	5	6W7794J	Réforme
UCBL/2380	PC AT PENTIUM 233 MMX	5 857,20	5 857,20	-	01/10/1998	5		Réforme
UCBL/2381	CENTRIFUGEUSE SIGMA 2K15C + ROTOR 24X1,5/2,2 ML +	5 518,94	5 518,94	-	01/11/1998	7		Réforme
UCBL/23810	APPLE MAC MINI CORE DUO	811,77	503,96	307,81	24/11/2011	5	SC07GGBK5DIDO	Réforme

Société / Numéro SIFAC	Désignation de l'immobilisation	Valeur acquis référence 31/07/2014	Cumul amortissement référence 31/07/2014	Valeur nette comptable référence 31/07/2014	Date d'acquisition	Durée d'amortissement	Numéro de série	Motif fourni
UCBL/2382	DEMINERALISATEUR MIELLE G7795EFR + ACCESSOIRES	2 300,91	2 300,91	-	01/11/1998	7		Réforme
UCBL/23822	DIFFISEUR INOX PHILEA ZOI PAR VOIE AERIENNE	1 798,00	804,36	993,64	14/11/2011	7	PHI2012011100000SS	Réforme
UCBL/2383	AUTOLAVEUR MIELLE G7783 + ACCESSOIRES	4 730,25	4 730,25	-	01/11/1998	7		Réforme
UCBL/2384	DISQUE DUR 4550 MO + TERMINATEUR SCSI + ADAPTATEUR	1 041,09	1 041,09	-	01/11/1998	5		Réforme
UCBL/23849	CELLULE A AGITATION	1 294,20	614,43	679,77	05/09/2011	7		Réforme
UCBL/2385	14 COMMUTATEURS	1 240,96	1 240,96	-	01/11/1998	5		Réforme
UCBL/23855	AGITATEUR POLY MAX 1040	1 019,00	477,79	541,21	20/09/2011	7	71107073	Réforme
UCBL/2386	IMPRIMANTE HP LASERJET 6 MP 8 PPM	1 086,45	1 086,45	-	01/10/1998	5		Réforme
UCBL/23864	6 MINI MOTOS - POCKETS BIKE	9 556,04	4 782,38	4 773,66	31/12/2011	6	P1R730A EVOS	Réforme
UCBL/23869	IMPRIMANTE HP LASERJET P2055DN	352,00	227,02	124,98	11/10/2011	5	CNCF718309-CNCF71	Réforme
UCBL/23869	IMPRIMANTE HP LASERJET P2055DN	352,00	227,02	124,98	11/10/2011	5	CNCF718309-CNCF71	Réforme
UCBL/2387	TOUR DE CD-ROM SDSI	1 190,56	1 190,56	-	01/11/1998	5		Réforme
UCBL/23871	ORDINATEUR OPTIPLEX 380DT	675,74	424,70	251,04	10/11/2011	5	CQBHX4J-DQBHX4J-	Réforme
UCBL/23871	ORDINATEUR OPTIPLEX 380DT	675,74	424,70	251,04	10/11/2011	5	CQBHX4J-DQBHX4J-	Réforme
UCBL/23871	ORDINATEUR OPTIPLEX 380DT	675,74	424,70	251,04	10/11/2011	5	CQBHX4J-DQBHX4J-	Réforme
UCBL/23871	ORDINATEUR OPTIPLEX 380DT	675,74	424,70	251,04	10/11/2011	5	CQBHX4J-DQBHX4J-	Réforme
UCBL/23878	PHOTOCOPIEUR RICOH AFICIO MP 2510 SP	1 056,00	826,86	229,14	01/02/2011	5	M0974802109	Réforme
UCBL/2388	MICRO-ORDINATEUR PENTIUM II 266 MHZ	18 989,83	18 989,83	-	01/11/1998	5		Réforme
UCBL/23881	ORDINATEUR OPTIPLEX 390 DT	621,92	379,96	241,96	12/12/2011	5	65SZ65J-85SZ65J-	Réforme
UCBL/23881	ORDINATEUR OPTIPLEX 390 DT	621,92	379,97	241,95	12/12/2011	5	65SZ65J-85SZ65J-	Réforme
UCBL/23881	ORDINATEUR OPTIPLEX 390 DT	621,92	379,97	241,95	12/12/2011	5	65SZ65J-85SZ65J-	Réforme
UCBL/23882	1 IMPRIMANTE HP LASER 600 M601N	920,99	561,18	359,81	15/12/2011	5	CNBVCC1204	Réforme
UCBL/23884	1 IMPRIMANTE HP LASER 600 M601N	920,99	564,71	356,28	08/12/2011	5	CNBVCC11Z9	Réforme
UCBL/23888	COMMUTATEUR POWERCONNECT 5424 24	867,00	615,21	251,79	15/06/2011	5		Réforme
UCBL/2389	IMPRIMANTE HP LASERJET 6P	7 753,57	7 753,57	-	01/12/1998	5		Réforme
UCBL/23890	TRANSILLUMINATEUR UVIBLUE	941,50	407,92	533,58	20/12/2011	7	23412007	Réforme
UCBL/23891	TORSE POUR CHIRURGIE	1 737,74	829,09	908,65	30/08/2011	7	W19312	Réforme
UCBL/239	LATITUDE E4300	1 190,02	1 190,02	-	30/04/2009	5	7W7794J	Réforme
UCBL/2390	4 LECTEURS DE CEDEROMS	1 147,11	1 147,11	-	01/11/1998	5		Réforme
UCBL/23908	POMPE A PALETTE	213,00	121,72	91,28	01/01/2011	7	9499330	Réforme
UCBL/2391	IMPRIMANTE HP LASERJET 4000N	2 018,21	2 018,21	-	01/12/1998	5		Réforme
UCBL/2392	REMPLACEMENT DE BATTERIES ET CHARGEURS	2 483,49	2 483,49	-	01/03/1998	10		Réforme
UCBL/2393	SYSTEME DE PRODUCTION D'EAU OSMOSEE	4 470,09	4 470,09	-	01/12/1998	7		Réforme
UCBL/2395	1 POMPE TURBOVAC 50 DN 63 ISO-K MARQUE LEYBOLD	3 107,62	3 107,62	-	01/11/1998	7		Réforme
UCBL/2397	MICRO-ORDINATEUR INTERSED PENTIUM II 450	2 902,53	2 902,53	-	01/12/1998	5		Réforme
UCBL/2398	16 PC AT PENTIUM II 266	24 443,81	24 443,81	-	01/11/1998	5		Réforme
UCBL/23984	MANOMETRE CAPTEUR ABSOLU	1 107,90	442,93	664,97	15/03/2012	7	G229337G10	Réforme
UCBL/23989	ELECTRONIQUE DE COMMANDE BROOKS MODELE 0254	1 541,00	616,07	924,93	15/03/2012	7	8196	Réforme
UCBL/2399	SERVEUR E450	26 803,02	26 803,02	-	01/10/1998	5		Réforme
UCBL/240	MATERIEL INFORMATIQUE LOT 7 POWER PC	2 005,82	2 005,82	-	21/04/2009	5	SW8906A9M1AX	Réforme
UCBL/2400	PC AT PENTIUM II 266	22 325,13	22 325,13	-	01/12/1998	5		Réforme
UCBL/2401	MICRO-ORDINATEUR INTERSED PENTIUM II 350	8 140,98	8 140,98	-	01/12/1998	5		Réforme
UCBL/24013	COUVERCLE ARROSEUR	1 216,40	455,44	760,96	03/01/2012	8	326620006	Réforme
UCBL/2402	MACHINE A CAFE CONTI TYPE XEOS ST ROUGE	3 955,95	3 955,95	-	01/11/1998	10		Réforme
UCBL/24027	POMPE A PRESSURISATION	1 012,00	433,71	578,29	01/01/2012	7	ZSMQ35051	Réforme
UCBL/2403	MACHINE A CAFE CONTI TYPE XEOS ST ROUGE	5 774,81	5 774,81	-	01/11/1998	10		Réforme
UCBL/24037	VANNE ISOLEMENT 702	1 099,00	405,10	693,90	20/01/2012	8	A2869-702	Réforme
UCBL/2404	ENSEMBLE PERCHE CARBONE 4.15M + BONETTE ANTI-VENT	879,11	879,11	-	01/12/1998	10		Réforme
UCBL/24042	VANNE 701 6 VOIES	1 099,00	462,99	636,01	20/01/2012	7	A2869-701	Réforme
UCBL/24044	IMPRIMANTE LASER M601DIV	928,70	541,71	386,99	01/02/2012	5	CNBVC1SZ	Réforme
UCBL/2405	IMPRIMANTE 16 PPM PROCESSEUR R BROTHER	969,67	969,67	-	01/01/1999	5		Réforme

Société / Numéro SIFAC	Désignation de l'immobilisation	Valeur acquis référence 31/07/2014	Cumul amortissement référence 31/07/2014	Valeur nette comptable référence 31/07/2014	Date d'acquisition	Durée d'amortissement	Numéro de série	Motif fourni
UCBL/2406	MICRO-ORDINATEUR INTERSED PENTIUM II 350	5 052,49	5 052,49	-	01/01/1999	5		Réforme
UCBL/24066	PLATEFORME DE TRANSLATION XY AVEC MOTEURS Z806	1 051,85	417,64	634,21	22/03/2012	7	83833941B	Réforme
UCBL/24073	OBJECTIF X20 NIKON	690,02	281,25	408,77	24/02/2012	7	MUE 10200	Réforme
UCBL/24076	NANOMAX 300	1 360,57	556,70	803,87	20/02/2012	7	613 879	Réforme
UCBL/2409	COLLECTEUR DE FRACTIONS BIORAD MODELE 2110	922,90	922,90	-	01/12/1998	7		Réforme
UCBL/241	MATERIEL INFORMATIQUE LOT 7 POWER PC	2 005,82	2 005,82	-	21/04/2009	5	SW8906ANX1AX	Réforme
UCBL/2410	MONOMETRE PRISE DE GAZ	1 644,67	1 644,67	-	01/12/1998	7		Réforme
UCBL/24100	COFFRET JAUGE	908,10	364,11	543,99	12/03/2012	7	LI 1112L 281	Réforme
UCBL/24106	DETENDEUR REF 15513	990,30	409,84	580,46	08/02/2012	7	132303	Réforme
UCBL/2411	BOMBE CALORIMETRIQUE PARR DIDACTIQUE AVEC CALORIME	6 856,57	6 856,57	-	01/01/1999	7		Réforme
UCBL/2412	LOT DE DEUX POMPES A VIDE S4B MODELE TRIVAC	869,02	869,02	-	01/01/1999	7		Réforme
UCBL/2412	LOT DE DEUX POMPES A VIDE S4B MODELE TRIVAC	869,02	869,02	-	01/01/1999	7		Réforme
UCBL/24125	MICRO ORDINATEUR REF MD318F/A	1 286,89	736,56	550,33	21/02/2012	5	2100244708	Réforme
UCBL/2413	BAIN-MARIE AGITE CAPACITE 34 L TEMP 20 A 80 C	3 458,70	3 458,70	-	01/01/1999	7		Réforme
UCBL/24136	MAC BOOK PRO 15	1 590,55	879,03	711,52	28/03/2012	5	SC02HDON7DV16	Réforme
UCBL/2414	THERMOMETRE ELECTRONIQUE IKATRON ETS-D4	1 681,55	1 681,55	-	01/01/1999	7		Réforme
UCBL/24145	MAC MINI	1 055,85	578,32	477,53	06/04/2012	5	SC07GN257DJD1	Réforme
UCBL/24145	MAC MINI	1 055,85	578,32	477,53	06/04/2012	5	SC07GN25DDJD1	Réforme
UCBL/24145	MAC MINI	1 055,85	578,32	477,53	06/04/2012	5	SC07GN249DJD1	Réforme
UCBL/24145	MAC MINI	1 055,85	578,32	477,53	06/04/2012	5	SC07GN23MDJD1	Réforme
UCBL/24145	MAC MINI	1 055,85	578,32	477,53	06/04/2012	5	SC07GN239DJD1	Réforme
UCBL/24145	MAC MINI	1 055,85	578,32	477,53	06/04/2012	5	SC07GN25GDJD1	Réforme
UCBL/24146	MICRO HF CRAVATTE AVEC BASE DE RECHARGEMENT SENNHEISER	1 478,12	505,93	972,19	06/04/2012	8		Réforme
UCBL/24146	MICRO HF CRAVATTE AVEC BASE DE RECHARGEMENT SENNHEISER	1 478,12	505,93	972,19	06/04/2012	8		Réforme
UCBL/24146	MICRO HF CRAVATTE AVEC BASE DE RECHARGEMENT SENNHEISER	1 478,12	505,93	972,19	06/04/2012	8		Réforme
UCBL/24146	MICRO HF CRAVATTE AVEC BASE DE RECHARGEMENT SENNHEISER	1 478,12	505,93	972,19	06/04/2012	8		Réforme
UCBL/2415	POWERMAC G3	28 564,70	28 564,70	-	01/11/1998	5		Réforme
UCBL/24152	SERVEUR DELL POWEREDGE T310	2 152,80	1 253,38	899,42	03/02/2012	5	6K0285J	Réforme
UCBL/24159	MATERIEL DE CUISINE PROFESSIONNELLE	1 927,00	1 156,20	770,80	01/01/2012	5	E4520252301CL50UL1	Réforme
UCBL/24160	MATERIEL INFORMATIQUE BUFFALO NAS TERASTATION PRO 8	1 375,40	785,72	589,68	23/02/2012	5		Réforme
UCBL/24199	CUISINE RESTAURANT DOMUS	1 481,00	817,67	663,33	29/03/2012	5	81.683.405.9	Réforme
UCBL/242	MATERIEL INFORMATIQUE LOT 7 POWER PC	2 253,93	2 253,93	-	21/04/2009	5	SW89138PK8Q1	Réforme
UCBL/24204	MECANIQUE DE POLARISATION	682,00	251,87	430,13	01/06/2012	7	G 615600000	Réforme
UCBL/2421	ECRAN	1 303,53	1 303,53	-	01/04/1999	5		Réforme
UCBL/24213	SPUTTER	1 265,00	477,56	787,44	11/05/2012	7	5329999	Réforme
UCBL/24215	MOLOTOV 1	1 013,19	374,19	639,00	01/06/2012	7	QF25-100-6XKL	Réforme
UCBL/24218	KOK 2	716,13	264,47	451,66	01/06/2012	7	MB 2090M	Réforme
UCBL/2423	RETROPROJECTEUR BILAMPE LIESEGANG - FR 4 015.00	699,10	699,10	-	01/05/1999	10		Réforme
UCBL/2423	RETROPROJECTEUR BILAMPE LIESEGANG - FR 4 015.00	699,08	699,08	-	01/05/1999	10		Réforme
UCBL/2423	RETROPROJECTEUR BILAMPE LIESEGANG - FR 4 015.00	699,08	699,08	-	01/05/1999	10		Réforme
UCBL/2423	RETROPROJECTEUR BILAMPE LIESEGANG - FR 4 015.00	699,08	699,08	-	01/05/1999	10		Réforme
UCBL/2423	RETROPROJECTEUR BILAMPE LIESEGANG - FR 4 015.00	699,08	699,08	-	01/05/1999	10		Réforme
UCBL/24264	POMPE PERISTATIQUE	1 448,80	562,80	886,00	13/04/2012	7		Réforme
UCBL/24301	CONE-SH SST 25MM	816,00	318,58	497,42	08/04/2012	7	4DEG ETC	Réforme
UCBL/24303	COLONNE CHROMATOGRAPHIE	1 381,05	506,26	874,79	08/06/2012	7	1PW352PT00012	Réforme
UCBL/24304	COLONNE CHROMATOGRAPHIE	1 285,73	471,32	814,41	08/06/2012	7	25PW309HS0006	Réforme
UCBL/24304	COLONNE CHROMATOGRAPHIE	1 285,72	471,32	814,40	08/06/2012	7	6PW302PT00020	Réforme
UCBL/24306	XLVR-F200CV-050-AAD-11-K	1 304,00	486,68	817,32	22/05/2012	7	M12202359F	Réforme
UCBL/24306	XLVR-F200CV-050-AAD-11-K	1 304,00	486,68	817,32	22/05/2012	7	M12202359E	Réforme
UCBL/24319	ETUDE CUVE / MISE AU POINT	479,11	198,09	281,02	09/02/2012	7	CVSP-010-S/N=09720	Réforme
UCBL/24319	ETUDE CUVE / MISE AU POINT	479,11	198,09	281,02	09/02/2012	7	CVSP-010-S/N=09720	Réforme

Société / Numéro SIFAC	Désignation de l'immobilisation	Valeur acquis référence 31/07/2014	Cumul amortissement référence 31/07/2014	Valeur nette comptable référence 31/07/2014	Date d'acquisition	Durée d'amortissement	Numéro de série	Motif fourni
UCBL/24319	ETUDE CUVE / MISE AU POINT	479,11	198,09	281,02	09/02/2012	7	CVSP-010-S/N=09720	Réforme
UCBL/24319	ETUDE CUVE / MISE AU POINT	479,11	198,09	281,02	09/02/2012	7	CVSP-010-S/N=09720	Réforme
UCBL/24319	ETUDE CUVE / MISE AU POINT	479,11	198,09	281,02	09/02/2012	7	CVSP-010-S/N=09720	Réforme
UCBL/24319	ETUDE CUVE / MISE AU POINT	479,11	198,09	281,02	09/02/2012	7	CVSP-010-S/N=09720	Réforme
UCBL/24319	ETUDE CUVE / MISE AU POINT	479,12	198,13	280,99	09/02/2012	7	CVSP-010-S/N=09720	Réforme
UCBL/24325	KARCHER+BUSE CANALISATION+FLEXIBLE	1 051,26	415,76	635,50	26/03/2012	7	1.150-603.0	Réforme
UCBL/24326	CAMERA SONY EVID70	1 207,71	414,62	793,09	03/04/2012	8		Réforme
UCBL/2435	MEUBLE POUR COURRIER	2 841,70	2 841,70	-	01/01/1999	10		Réforme
UCBL/24353	LONGUE VUE	1 450,00	621,05	828,95	02/01/2012	7		Réforme
UCBL/24354	JUMELLE LEICA	1 309,92	561,06	748,86	02/01/2012	7		Réforme
UCBL/2436	ETUVE REFRIGERE 360 L	1 791,68	1 791,68	-	01/02/1999	7		Réforme
UCBL/24364	ACCESSOIRES IMPRIMANTE CM2320NF	354,02	181,12	172,90	11/06/2012	5		Réforme
UCBL/24365	ACCESSOIRES IMPRIMANTE CM2320NF	354,02	181,12	172,90	11/06/2012	5		Réforme
UCBL/24366	1 IMPRIMANTE HP PFP LASER CM2320NF	775,01	396,51	378,50	11/06/2012	5	CNGTD35157	Réforme
UCBL/24367	1 IMPRIMANTE HP PFP LASER CM2320NF	775,01	396,51	378,50	11/06/2012	5	CNGTD5Q18S	Réforme
UCBL/24464	CANNE DE TIRAGE	1 242,00	464,03	777,97	21/05/2012	7	50101504000	Réforme
UCBL/2447	ENCEINTE REFRIGEREE 360 L ET CLAYETTES ACIER	1 840,43	1 840,43	-	01/04/1999	7		Réforme
UCBL/24470	AUTOMATE API	4 556,34	4 556,34	-	01/01/2012	3	ZVB7YYY025369	Réforme
UCBL/24487	STIMULATOR HC	890,00	341,90	548,10	24/04/2012	7	EE155-0026	Réforme
UCBL/24511	IMPRIMANTE XEROX	975,00	508,96	466,04	23/05/2012	5	GPX268268	Réforme
UCBL/2453	ENCEINTE REFRIGEREE 360 L/CLAYETTE ACIER	1 816,05	1 816,05	-	01/05/1999	7		Réforme
UCBL/2454	VISCOSIMETRE BROOKFIELD DVII+P	4 113,02	4 113,02	-	01/05/1999	7		Réforme
UCBL/24541	ENCEINTE THERMOSTATEE STI	880,00	320,18	559,82	15/06/2012	7	S01BF120809	Réforme
UCBL/24544	LOGICIEL SPARTAN 08 MAC MONO POSTE	1 372,41	1 372,41	-	05/06/2009	3		Réforme
UCBL/24545	LICENSES	2 777,71	2 777,71	-	26/10/2009	3		Réforme
UCBL/24554	LICENCE HISTOLAB	3 097,64	3 097,64	-	14/10/2009	3		Réforme
UCBL/24555	LOGICIEL NQUERY ADVISOR FULLY VALID. SSW NQUERY	1 719,85	1 719,85	-	17/04/2009	3		Réforme
UCBL/24557	SIMM MODULE DE BASE	19 440,00	19 440,00	-	27/04/2009	3		Réforme
UCBL/24558	LICENCES LOGICIELS	2 633,59	2 633,59	-	25/11/2009	3		Réforme
UCBL/24559	ACHAT LICENCE LOGICIEL POUR ICAP	5 277,09	5 277,09	-	24/11/2009	3		Réforme
UCBL/24561	REFERENCE MANAGER 12 POUR WINDOWS	2 348,94	2 348,94	-	20/10/2009	3		Réforme
UCBL/24562	PYROSOFT PROFESSIONNEL - 4501547	1 913,60	1 913,60	-	24/04/2009	3		Réforme
UCBL/24563	RFMODULE POUR COMSOL MULTIPHYSICS	2 625,22	2 625,22	-	30/06/2009	3		Réforme
UCBL/24565	LICENSES-LOGICIEL VMWARE	14 308,23	14 308,23	-	18/12/2009	3		Réforme
UCBL/24567	LICENCES ABAQUS	3 657,37	3 657,37	-	10/12/2009	3		Réforme
UCBL/24568	LOGICIEL D'EXPLOITATION DES DONNEES	3 600,00	3 600,00	-	21/12/2009	3		Réforme
UCBL/24569	DEVELOPPEMENT SPECIFIQUE ACTIBASE D'UN SYSTEME D'	3 458,79	3 458,79	-	01/10/1998	3		Réforme
UCBL/24570	DEVELOPP SPECIFIQUE ACTIBASE D'UN SYST ANALYSE CLI	4 611,72	4 611,72	-	01/10/1998	3		Réforme
UCBL/24571	LOGICIEL LABVIEW/F VERSION 5.0	3 011,16	3 011,16	-	01/10/1998	3		Réforme
UCBL/24572	DEVELOPP SPECIFIQUE ACTIBASE SYST ANALYSE CLICHES	3 458,79	3 458,79	-	01/10/1998	3		Réforme
UCBL/24573	LOGICIEL FORMATIC VERSION RESEAU	14 078,13	14 078,13	-	01/03/1998	3		Réforme
UCBL/24574	LOGICIEL SHELXTL POUR SILICON AXSACC GRAPHICS IRIX	9 214,40	9 214,40	-	01/09/1998	3		Réforme
UCBL/24575	LOGICIEL PERFORMANSE ORIENTE	4 770,25	4 770,25	-	01/08/1998	3		Réforme
UCBL/24576	LOGICIEL QUARK X PRESS VERSION 4.0 WIN MAX	2 258,58	2 258,58	-	01/07/1998	3		Réforme
UCBL/24577	LOGICIELS LOT MICROSOFT SELECT	24 304,54	24 304,54	-	01/11/1997	3		Réforme
UCBL/24578	LOGICIEL RESEAU SYNAPSE	1 738,04	1 738,04	-	01/11/1998	3		Réforme
UCBL/24579	LOGICIEL ACD/HNMR	4 004,72	4 004,72	-	01/07/1999	3		Réforme
UCBL/2458	ANALYSEUR DE TEXTURE TA-XT2I	21 764,77	21 764,77	-	01/09/1999	7		Réforme
UCBL/24580	LOGICIEL ONMARK 2000	19 070,08	19 070,08	-	01/07/1999	3		Réforme
UCBL/24584	LOGICIEL FLUIDYN PANACHE, POLLUSOL, FLOWCOAST	4 341,60	4 341,60	-	01/06/2000	3		Réforme
UCBL/24585	FORMATIC VERSION RESEAU (5 UTILISATEURS)	5 830,76	5 830,76	-	01/12/2000	3		Réforme

Société / Numéro SIFAC	Désignation de l'immobilisation	Valeur acquis référence 31/07/2014	Cumul amortissement référence 31/07/2014	Valeur nette comptable référence 31/07/2014	Date d'acquisition	Durée d'amortissement	Numéro de série	Motif fourni
UCBL/24589	LOGICIEL PLUG VIEW 3D ADVANCED	15 838,14	15 838,14	-	01/01/2001	3		Réforme
UCBL/2459	BROYEUR IKA MF10 ET TETE DE BROYAGE	1 889,01	1 889,01	-	01/08/1999	7		Réforme
UCBL/24590	SYSTEME STUDENT LAB BASIC BIOPAC	3 876,18	3 876,18	-	01/06/2000	3		Réforme
UCBL/24591	LICENCES MICROSOFT SELECT	66 378,89	66 378,89	-	01/07/2000	3		Réforme
UCBL/24592	LICENCES MICROSOFT SELECT	1 647,02	1 647,02	-	01/10/2000	3		Réforme
UCBL/24593	LOGICIELS MICROSOFT SELECT	9 643,65	9 643,65	-	01/11/2000	3		Réforme
UCBL/24594	LICENCE LABVIEW/F FDS 5.1 POUR WIN 98/95/NT VERSIO	5 104,46	5 104,46	-	01/11/2000	3		Réforme
UCBL/24595	LOGICIEL EARTH VIEW INSAR	4 578,04	4 578,04	-	01/07/2000	3		Réforme
UCBL/24596	LOGICIEL AUTONOM	1 840,84	1 840,84	-	01/08/2000	3		Réforme
UCBL/24597	LICENCE ENDNOTE 4 POUR WINDOWS 95/98/NT 5 UTILISAT	1 274,52	1 274,52	-	01/11/2000	3		Réforme
UCBL/24599	LICENCE LOGICIEL ARCINFO LAB KIT	22 576,30	22 576,30	-	01/12/2000	3		Réforme
UCBL/2460	BAIN THERMOSTATE AGITE ET COUVERCLE	1 178,56	1 178,56	-	01/08/1999	7		Réforme
UCBL/24600	LOGICIELS S PLUS 2000 POUR WINDOWS LINUX UNIX	6 158,28	6 158,28	-	01/10/2001	3		Réforme
UCBL/24601	LOGICIELS	9 393,98	9 393,98	-	01/11/2001	3		Réforme
UCBL/24604	LOGICIEL DIP¶LES BESA 99 EEG SOFTWARE	9 503,65	9 503,65	-	01/02/2001	3		Réforme
UCBL/24605	LOGICIEL D ACQUISITION ET D ANALYSE POUR ETUDES HE	7 776,13	7 776,13	-	01/02/2001	3		Réforme
UCBL/24606	LOGICIELS LEICA /LICENCE 3D/LCS	9 278,87	9 278,87	-	01/12/2000	3		Réforme
UCBL/24608	STATGRAPHICS PLUS	1 291,67	1 291,67	-	01/02/2001	3		Réforme
UCBL/2461	CELLULE D'OTTAWA ET ACCESSOIRES	3 061,19	3 061,19	-	01/10/1999	7		Réforme
UCBL/24610	LICENCE LOGICIEL ACD/NMR MANAGEMENT SUITE	32 127,81	32 127,81	-	01/12/2000	3		Réforme
UCBL/24611	LICENCE LOGICIEL ACD/NMR MANAGEMENT SUITE	12 469,06	12 469,06	-	01/12/2000	3		Réforme
UCBL/24612	LOGICIEL PATRAN NASTRAN	8 537,14	8 537,14	-	01/01/2001	3		Réforme
UCBL/24613	MAINTENANCE LOGICIEL PATRAN NASTRAN	1 707,43	1 707,43	-	01/01/2001	3		Réforme
UCBL/24614	LOGICIELS DE GESTION DE PARC GIMI D INVENTAIRE ET	15 301,75	15 301,75	-	01/06/2001	3		Réforme
UCBL/24615	LOGICIEL:SUPER SUCCESS FOR THE TOEFL TEST RESEAU E	2 683,47	2 683,47	-	01/07/2001	3		Réforme
UCBL/24616	LOGICIEL MULTIPOSTE TINA EDUCATION	1 587,71	1 587,71	-	01/07/2001	3		Réforme
UCBL/24617	LOGICIEL RES2DINV	3 313,99	3 313,99	-	01/07/2001	3		Réforme
UCBL/24618	LOGICIEL FLUENT V5+GAMBIT V1+MAINTENANCE QUINQUENA	15 723,73	15 723,73	-	01/02/2001	3		Réforme
UCBL/24619	LOGICIEL FLAC3D SOFTWARE	14 589,22	14 589,22	-	01/11/2001	3		Réforme
UCBL/2462	BALANCE SARTORIUS BP 221 S	2 751,07	2 751,07	-	01/10/1999	7		Réforme
UCBL/24620	LOGICIEL DE TRAITEMENT D'IMAGES ANALYSIS 3.1	5 038,24	5 038,24	-	01/11/2001	3		Réforme
UCBL/24621	BACK OFFICE V1	12 500,00	12 500,00	-	01/09/2002	3		Réforme
UCBL/24622	FRONT OFFICE V1	12 500,01	12 500,01	-	01/10/2002	3		Réforme
UCBL/24625	LOGICIEL INFORMATIQUE EVA LIC UNIX NT/DOS	5 869,29	5 869,29	-	01/03/2002	3		Réforme
UCBL/24627	LOGICIELS HP OV OMNIBACK II VER.4.0+EXTENSION SUPP	5 977,82	5 977,82	-	01/05/2002	3		Réforme
UCBL/24628	FEMLAB LICENCE CLASS-KIT+MODULE D'UTILISATION	4 951,44	4 951,44	-	01/11/2002	3		Réforme
UCBL/24629	PROLEXIS 4.0 EMERAUDE WORD MAC	2 414,72	2 414,72	-	01/05/2003	3		Réforme
UCBL/2463	APPAREIL POLAROID GELCAM, DECLENCHEUR, JEU DE 3 FI	465,42	465,42	-	01/10/1999	7		Réforme
UCBL/24632	LOGICIEL D'ACQUISITION	1 295,27	1 295,27	-	01/04/2003	3		Réforme
UCBL/24633	MACHINE A GLACE BREMA KUL 16	3 372,43	3 372,43	-	01/10/2002	3		Réforme
UCBL/24634	LICENCES KEIL PK166	6 978,66	6 978,66	-	01/01/2004	3		Réforme
UCBL/24637	CARTE CANOPUS/AMBER FOR MASTERING / LOGICIEL CLEAN	3 185,28	3 185,28	-	01/03/2001	3		Réforme
UCBL/2464	TABLE UV 312/LUM, CONE GH 20, PROTECTION FILTRE	1 450,16	1 450,16	-	01/10/1999	7		Réforme
UCBL/24641	FLUENT ACNEW ACADEMIC LICENSE(LICENCE PERPÚTUELLE	5 016,02	5 016,02	-	01/12/2002	3		Réforme
UCBL/24642	7FRIGOBASE3 VERSION COMPLÞTE+7FRIGODEP4 VERSION CO	3 599,96	3 599,96	-	01/07/2003	3		Réforme
UCBL/24643	LOGICIEL MULTIREPERAGE	3 197,00	3 197,00	-	01/07/2003	3		Réforme
UCBL/24644	LOGICIEL DATASTAGE FOR HP/UX	17 940,00	17 940,00	-	01/08/2003	3		Réforme
UCBL/24645	LICENCE LOGICIEL MICRONET VIEW	9 579,00	9 579,00	-	01/12/2003	3		Réforme
UCBL/24646	LOGICIEL HYPERCHEM PRO VERSION 7.5	1 414,87	1 414,87	-	01/03/2004	3		Réforme
UCBL/24648	LOGICIEL HYPERCHEM 7.5	1 178,12	1 178,12	-	01/11/2004	3		Réforme
UCBL/24649	LOGICIEL HYPERCUBE HYPERCHEM 7.5	1 420,85	1 420,85	-	01/10/2004	3		Réforme

Société / Numéro SIFAC	Désignation de l'immobilisation	Valeur acquis référence 31/07/2014	Cumul amortissement référence 31/07/2014	Valeur nette comptable référence 31/07/2014	Date d'acquisition	Durée d'amortissement	Numéro de série	Motif fourni
UCBL/2465	ROTOR ETANCHE 24X1.5/2 2ML SERIE 3	475,60	475,60	-	01/10/1999	7		Réforme
UCBL/24650	LOGICIEL AQ MANAGER LABO LIMS 3.2	8 575,32	8 575,32	-	01/12/2004	3		Réforme
UCBL/24651	LOGICIEL LABGUARD	4 363,19	4 363,19	-	01/01/2005	3		Réforme
UCBL/24652	LOGICIEL MATLAB LINUX	837,20	837,20	-	01/11/2004	3		Réforme
UCBL/24653	ORDINATEUR DELL TYPE BUREAUTIQUE	993,43	993,43	-	01/01/2005	3		Réforme
UCBL/24654	LOGICIEL HYPERCHEM 7.5	2 912,26	2 912,26	-	01/02/2004	3		Réforme
UCBL/24655	LOGICIEL MODDE.SIMCA	2 957,70	2 957,70	-	01/04/2004	3		Réforme
UCBL/24658	LOGICIEL RICHMEDIA SUITE	2 093,00	2 093,00	-	01/12/2004	3		Réforme
UCBL/24659	LOGICIEL ACTIVMANAGER	14 830,40	14 830,40	-	01/03/2004	3		Réforme
UCBL/2466	CONGELATEUR ARMOIRE 55 L 80 C	5 956,41	5 956,41	-	01/10/1999	7		Réforme
UCBL/24660	LOGICIEL LOGD SUITE STAND ALONE	3 530,59	3 530,59	-	01/10/2004	3		Réforme
UCBL/24661	PACK LOGICIEL CLICKUP SCANNER FUJITSU FI 4120 C2	1 495,00	1 495,00	-	01/12/2005	3		Réforme
UCBL/24662	SYSTEME D'AQUISITION POUR HPLC CHROMGATE V3 INTER	8 830,31	8 830,31	-	01/11/2005	3		Réforme
UCBL/24664	SWD02-LOGICIEL D'ACQUISITION POUR MICROSCOPE SOLVE	3 732,08	3 732,08	-	01/06/2005	3		Réforme
UCBL/24665	LOGICIEL A TO Z	867,70	867,70	-	01/04/2005	3		Réforme
UCBL/24667	LOGICIEL DE TRAITEMENT	5 860,40	5 860,40	-	01/02/2005	3		Réforme
UCBL/24670	LICENCE SERVEUR FACILITY TECH(MISE EN OEUVRE+MODUL	10 162,58	10 162,58	-	01/05/2005	3		Réforme
UCBL/24671	PRESTATION DE MISE EN OEUVRE DE FACILITY TECH PHAS	4 042,17	4 042,17	-	01/05/2005	3		Réforme
UCBL/24672	5 LICENCES BUSINESS OBJECTS EDU	4 090,32	4 090,32	-	01/05/2005	3		Réforme
UCBL/24673	5 LICENCES BUSINESS OBJECTS EDU	4 090,32	4 090,32	-	01/05/2005	3		Réforme
UCBL/24674	LOGICIEL FACILITY	4 042,17	4 042,17	-	01/05/2005	3		Réforme
UCBL/24675	LICENCE SERVEUR FACILITY	8 084,30	8 084,30	-	01/02/2005	3		Réforme
UCBL/24676	3 LOGICIELS DARTFISH TEAMPRO3.0	12 000,00	12 000,00	-	01/05/2005	3		Réforme
UCBL/24677	LOGICIEL BACKUP EXEC WINDOWS MICROSOFT EXCHANGE	4 499,00	4 499,00	-	01/06/2005	3		Réforme
UCBL/24678	LICENCE ORACLE DATABASE	17 994,72	17 994,72	-	01/06/2005	3		Réforme
UCBL/24679	LICENCE K-SUP	22 284,98	22 284,98	-	01/07/2005	3		Réforme
UCBL/24680	LICENCE LINUX SUPPORT STANDARD	1 382,89	1 382,89	-	01/08/2005	3		Réforme
UCBL/24681	LICENCE SERVEUR FACILITY	24 481,64	24 481,64	-	01/10/2005	3		Réforme
UCBL/24682	LOGICIEL DE PARAMETRAGE/LECTEURS OPTIQUES	10 166,00	10 166,00	-	01/07/2005	3		Réforme
UCBL/24683	LICENCE ADE EXPERT	71 760,00	71 760,00	-	01/10/2005	3		Réforme
UCBL/24684	LICENCE ORACLE DATABASE	989,71	989,71	-	01/10/2005	3		Réforme
UCBL/24685	LOGICIEL MACROVISION	3 624,42	3 624,42	-	01/12/2005	3		Réforme
UCBL/24686	LOGICIEL SOPHOS	1 874,73	1 874,73	-	01/12/2005	3		Réforme
UCBL/24687	LICENCE INTERNET	2 885,35	2 885,35	-	01/11/2005	3		Réforme
UCBL/24688	LOGICIEL CITRIX METAFRAME	9 759,36	9 759,36	-	01/12/2005	3		Réforme
UCBL/24689	LICENCE ORACLE DATABASE	989,71	989,71	-	01/01/2006	3		Réforme
UCBL/24690	LOGICIEL SCIENTIFIQUE SAPHIR	2 140,84	2 140,84	-	01/08/2006	3		Réforme
UCBL/24691	LICENCE BASE AMIX POUR RMN	10 524,80	10 524,80	-	01/04/2006	3		Réforme
UCBL/24692	LICENCE UPGRADE	1 909,89	1 909,89	-	01/01/2007	3		Réforme
UCBL/24693	LOGICIEL	1 084,67	1 084,67	-	01/12/2006	3		Réforme
UCBL/24695	LOGICIEL UNIVERSITY MOTION 50 USER BUNDLE	9 000,00	9 000,00	-	01/11/2006	3		Réforme
UCBL/24696	LICENCE COMSOL	2 465,00	2 465,00	-	01/02/2006	3		Réforme
UCBL/24697	DIGIDATA 1440A	8 360,90	8 360,90	-	01/07/2006	3		Réforme
UCBL/24698	LOGICIEL IMAGERIE NIS-AR	6 881,31	6 881,31	-	01/11/2006	3		Réforme
UCBL/24700	MODULE DE BASE LEICA IM500	997,67	997,67	-	01/01/2007	3		Réforme
UCBL/24701	LOGICIEL OSLO LIGHT	1 765,60	1 765,60	-	01/10/2006	3		Réforme
UCBL/24702	LOGICIEL LINX PC CLUSTERS	1 130,80	1 130,80	-	01/11/2006	3		Réforme
UCBL/24703	1900-9.1/1656-9.1/3414-9.1	2 451,80	2 451,80	-	01/06/2006	3		Réforme
UCBL/24704	LOGICIEL ADOBE CLPE 4 FLASH COM 2 IE ALP NEW LIC	3 190,45	3 190,45	-	01/06/2006	3		Réforme
UCBL/24705	LICENCE ORACLE DATABASE ENTREPRISE	17 994,72	17 994,72	-	01/02/2006	3		Réforme
UCBL/24706	LOGICIEL PAIE INDEM	21 861,68	21 861,68	-	01/02/2006	3		Réforme

Société / Numéro SIFAC	Désignation de l'immobilisation	Valeur acquis référence 31/07/2014	Cumul amortissement référence 31/07/2014	Valeur nette comptable référence 31/07/2014	Date d'acquisition	Durée d'amortissement	Numéro de série	Motif fourni
UCBL/24707	LICENCE SYMANTEC	5 298,28	5 298,28	-	01/04/2006	3		Réforme
UCBL/24708	LOGICIEL WIN-PAIE	33 667,40	33 667,40	-	01/05/2006	3		Réforme
UCBL/24709	LICENCES CEGID BUSINESS PLACE	2 272,40	2 272,40	-	01/08/2006	3		Réforme
UCBL/24718	LOGICIEL QCM DIRECT	3 043,82	3 043,82	-	01/04/2007	3		Réforme
UCBL/24719	LICENCE ACCELRYS GENE STATIC	2 021,24	2 021,24	-	01/04/2007	3		Réforme
UCBL/2472	BUREAU EFFECTIF PLAQUE HETRE	1 005,58	1 005,58	-	01/12/1999	10		Réforme
UCBL/24720	LOGICIEL QUIZZ INTERACTIF	4 565,13	4 565,13	-	01/11/2007	3		Réforme
UCBL/24721	LOGICIEL	1 130,22	1 130,22	-	01/09/2007	3		Réforme
UCBL/24722	LOGICIELS	1 528,49	1 528,49	-	01/10/2007	3		Réforme
UCBL/24723	LOGICIEL	1 184,04	1 184,04	-	01/12/2007	3		Réforme
UCBL/24724	LOGICIELS	5 997,95	5 997,95	-	01/02/2008	3		Réforme
UCBL/24726	LOGICIEL AZUR STATION CHROMATOGRAPHIE	3 970,72	3 970,72	-	01/03/2007	3		Réforme
UCBL/24730	LOGICIEL	1 022,58	1 022,58	-	01/04/2007	3		Réforme
UCBL/24731	LOGICIEL AMESIM	2 094,20	2 094,20	-	01/06/2007	3		Réforme
UCBL/24732	PROCEDURE INTERN. N?PCTFR2006051102 DU 24/10/06	4 635,00	4 635,00	-	01/02/2007	3		Réforme
UCBL/24733	LOGICIEL ANALYSE DE COUCHES MINCES WINELLI ET DE P	14 999,04	14 999,04	-	01/10/2007	3		Réforme
UCBL/24736	LOGICIEL POUR EQUIPEMENT SCIENTIFIQUE	1 820,79	1 820,79	-	01/11/2007	3		Réforme
UCBL/24737	MODULE SUPPLEMENTAIRE DE CONTROLE D'UN CPG 32 BIT	1 836,10	1 836,10	-	01/12/2007	3		Réforme
UCBL/24738	LOGICIEL SIMCA P VERSION 11.05	1 016,60	1 016,60	-	01/12/2007	3		Réforme
UCBL/24739	POMPE A VIDE TEFLON KALREZ	1 530,00	1 530,00	-	01/01/2008	3		Réforme
UCBL/24740	15 LICENCES ENDNOTE EDUCATION	5 623,59	5 623,59	-	01/01/2008	3		Réforme
UCBL/24741	LICENCE POUR LOGICIEL MITS PRO	6 757,40	6 757,40	-	01/11/2007	3		Réforme
UCBL/24742	LOGICIEL MULTIBIN	3 459,10	3 459,10	-	01/04/2007	3		Réforme
UCBL/24743	LOGICIEL SCIENTIFIQUE MATHEMATICA VERSION 6.0 POUR	1 668,42	1 668,42	-	01/11/2007	3		Réforme
UCBL/24746	INWICAST PUBLISHER	3 946,80	3 946,80	-	01/08/2007	3		Réforme
UCBL/24747	LOGICIEL PROGRAMMATION	1 566,76	1 566,76	-	01/05/2007	3		Réforme
UCBL/24748	LOGICIEL PINNACLE AVID LIQUID PRO 7/2 WXP+CD	1 109,89	1 109,89	-	01/08/2007	3		Réforme
UCBL/2475	IMPRIMANTE HP LASERJET 2100TN	974,19	974,19	-	01/11/1999	5		Réforme
UCBL/24750	LICENCES MOVEON FR	8 400,00	8 400,00	-	01/03/2007	3		Réforme
UCBL/24751	LOGICIEL UNICAMPUS	7 176,00	7 176,00	-	01/09/2007	3		Réforme
UCBL/2476	DESSICATEUR IR COMPACT MA40	3 604,25	3 604,25	-	01/09/1999	7		Réforme
UCBL/24760	LOGICIEL LABVIEW	1 530,10	1 530,10	-	01/12/2008	3		Réforme
UCBL/24761	LOGICIEL MATHS 2.2.5	4 721,81	4 721,81	-	01/12/2008	3		Réforme
UCBL/24762	SHUS401W/2 LOGICIEL	1 160,12	1 160,12	-	03/12/2008	3		Réforme
UCBL/24763	MQS32000 LOGICIEL IMMAGERIE	1 044,11	1 044,11	-	04/12/2008	3		Réforme
UCBL/24764	LOGICIEL QUIZZ INTERACTIF	3 806,87	3 806,87	-	01/02/2008	3		Réforme
UCBL/24765	LOGICIEL BLUEQUIZZ 2.0	3 180,16	3 180,16	-	01/08/2008	3		Réforme
UCBL/24766	LOGICIEL ET EMETTEUR	10 985,26	10 985,26	-	01/11/2008	3		Réforme
UCBL/24767	BRAIN VISION ANALYSER 2	10 704,20	10 704,20	-	01/10/2008	3		Réforme
UCBL/24768	LOGICIEL WIRE2 CDROM	4 843,80	4 843,80	-	01/02/2008	3		Réforme
UCBL/24769	LOGICIEL NI DEVELOPER SUITE,FRENCH	1 300,35	1 300,35	-	01/04/2008	3		Réforme
UCBL/2477	ETUVE A VIDE 50 L 225C	2 836,38	2 836,38	-	01/09/1999	7		Réforme
UCBL/24770	LOGICIEL SCIENTIFIQUE WAVE METRICS IGOR PRO	1 608,53	1 608,53	-	01/04/2008	3		Réforme
UCBL/24771	LOGICIEL MATHEMATICA 6W	1 769,18	1 769,18	-	01/07/2008	3		Réforme
UCBL/24774	LOGICIEL RMN TOPSPIN	1 148,16	1 148,16	-	01/11/2008	3		Réforme
UCBL/24777	2 LICENCES SSW-RES-SE-PRO2A ARTICULATE RAPID E-LEA	1 618,00	1 618,00	-	01/03/2008	3		Réforme
UCBL/24778	MATHEMATICA 6W	1 769,18	1 769,18	-	01/02/2008	3		Réforme
UCBL/24779	DICTAPHONE + LOGICIEL	2 788,39	2 788,39	-	01/02/2008	3		Réforme
UCBL/2478	BALANCE SARTORIUS BP 3100G/10MG	1 645,42	1 645,42	-	01/09/1999	7		Réforme
UCBL/24780	LOGICIEL DE SAUVEGARDE NETVAULT	8 457,06	8 457,06	-	01/05/2008	3		Réforme
UCBL/24783	PROJECTEUR VIDEO	855,14	855,14	-	01/05/2008	3		Réforme

Société / Numéro SIFAC	Désignation de l'immobilisation	Valeur acquis référence 31/07/2014	Cumul amortissement référence 31/07/2014	Valeur nette comptable référence 31/07/2014	Date d'acquisition	Durée d'amortissement	Numéro de série	Motif fourni
UCBL/24784	CHEMOFFICE EDUC LICENCE CHEMOFFICE	1 034,30	1 034,30	-	01/06/2008	3		Réforme
UCBL/24785	LOGICIEL ICP V5,2	4 408,46	4 408,46	-	01/08/2008	3		Réforme
UCBL/24786	PACK 5 POSTES EDUCATION ORIGINPRO 8.0 WINDOWS MONO	2 838,71	2 838,71	-	01/11/2008	3		Réforme
UCBL/24787	LOGICIEL D INTERGRATION AZUR	3 667,29	3 667,29	-	01/11/2008	3		Réforme
UCBL/24788	LICENCE NI LABVIEW	5 335,95	5 335,95	-	01/04/2008	3		Réforme
UCBL/24789	6 LOGICIELS CANOE V7.O	10 362,14	10 362,14	-	01/08/2008	3		Réforme
UCBL/24790	1 PROGICIEL DE GESTION DE PRODUCTION CEGID	1 375,40	1 375,40	-	01/03/2008	3		Réforme
UCBL/24791	1 CD ROM OBJECTEERING/UML + 30 LICENCES	5 382,00	5 382,00	-	01/04/2008	3		Réforme
UCBL/24792	LOGICIEL TECPLOT 360 PERPETUAL	1 680,00	1 680,00	-	01/05/2008	3		Réforme
UCBL/24793	SERVEUR	1 397,98	1 397,98	-	01/02/2008	3		Réforme
UCBL/24794	LICENCE COMSOL	1 966,22	1 966,22	-	01/03/2008	3		Réforme
UCBL/24795	CONSOL MULTIPHYSICS POUR ALL PLATEFORME	1 966,22	1 966,22	-	01/04/2008	3		Réforme
UCBL/24796	LICENCE MONOPOSTE	3 067,74	3 067,74	-	01/05/2008	3		Réforme
UCBL/24797	PARALLELS DESKTOP FOR MAC	71,90	71,90	-	01/04/2008	3		Réforme
UCBL/24798	LOGICIEL MATHEMATICA PROFESSIONAL	1 781,75	1 781,75	-	01/10/2008	3		Réforme
UCBL/24799	LICENCES STUDIOCODE	11 840,00	11 840,00	-	01/04/2008	3		Réforme
UCBL/24802	LOGICIELS	4 995,27	4 995,27	-	01/12/2008	3		Réforme
UCBL/24803	LOGICIEL PMP	4 903,60	4 903,60	-	01/05/2008	3		Réforme
UCBL/24804	LICENCE SPHINX+ / MODULE SCANNER	2 007,43	2 007,43	-	01/05/2008	3		Réforme
UCBL/24805	LOGICIEL PMB	1 196,00	1 196,00	-	01/05/2008	3		Réforme
UCBL/24806	LOGICIEL ANTI PLAGIAT	2 372,86	2 372,86	-	01/10/2008	3		Réforme
UCBL/24807	LOGICIEL DE REVUE D'ECRAN	4 430,01	4 430,01	-	01/12/2008	3		Réforme
UCBL/24808	LOGICIELS AUTODESK/SWIFT/RED HAT/IWORK/TEXTMATE	2 369,04	2 369,04	-	03/12/2008	3		Réforme
UCBL/24809	LOGICIEL DE SUPERVISION	4 730,18	4 730,18	-	01/11/2008	3		Réforme
UCBL/24811	COMSOL MULTIPHYSICS	11 492,36	11 492,36	-	27/02/2009	3		Réforme
UCBL/24812	X 2 LICENCE INDIVIDUELLE MATLAB	4 037,16	4 037,16	-	17/12/2009	3		Réforme
UCBL/24813	SSW O L111 CPUP ORACLE	3 339,88	3 339,88	-	18/12/2009	3		Réforme
UCBL/24814	BIO-ACTITRACK (LOGICIEL ACTI-TRACK)	4 050,00	4 050,00	-	27/11/2009	3		Réforme
UCBL/24815	78-279034-GEMINIX CHROMATOGRAPHY	4 999,28	4 999,28	-	30/10/2009	3		Réforme
UCBL/2489	PRESSE 25 T CHAUFFANTE	12 446,63	12 446,63	-	01/04/1999	7		Réforme
UCBL/24895	PROGRAMME LABVIEW D INTERFACE	2 000,00	2 000,00	-	01/01/2010	3		Réforme
UCBL/24898	SWOTOTPCWA0000000001 MATHEMATICA 7	1 289,00	1 289,00	-	22/06/2010	3		Réforme
UCBL/24899	09033F LOGICIEL PATRIMOINE IMMOBILIER	32 637,14	32 637,14	-	04/06/2010	3		Réforme
UCBL/2490	APPAREIL DE MESURE CONTROLEUR CA6115	1 721,16	1 721,16	-	01/05/1999	7		Réforme
UCBL/24900	LICENCE LIBERATOIRE BO ENG. PREVISIONNEL	103 254,27	103 254,27	-	21/12/2010	3		Réforme
UCBL/24904	LICENCE RECANG.14	2 651,53	2 651,53	-	26/10/2010	3		Réforme
UCBL/24906	LOGICIEL ACADEMIC GROUP	2 500,00	2 500,00	-	03/02/2011	3		Réforme
UCBL/24907	LICENCE INFORMATIQUE	4 714,00	4 714,00	-	18/04/2011	3		Réforme
UCBL/24908	MODULE LOGICIEL DE MESURE D'ANGLE	3 884,00	3 884,00	-	25/07/2011	3		Réforme
UCBL/24909	2 STATIONS D'ACQUISITION DE DONNEES CHROMATOGRAPHI	4 568,72	4 568,72	-	18/10/2011	3		Réforme
UCBL/24911	LICENCE COMSOL	7 617,00	7 617,00	-	31/12/2011	3		Réforme
UCBL/24912	LICENCES	17 240,00	17 240,00	-	28/10/2011	3		Réforme
UCBL/24913	PLATEFORME BRAINMAGIX	20 000,00	20 000,00	-	23/12/2011	3		Réforme
UCBL/24915	MYOTEST + OPTOJUMP	2 483,99	2 129,14	354,85	01/01/2009	7		Réforme
UCBL/24920	MINITRON REFRIGERE	5 000,00	4 113,50	886,50	30/03/2009	7	T100311	Réforme
UCBL/24921	SMARTSPEED 6 PORTES + PC + LOGICIEL + REFLECTEURS	12 761,32	9 504,81	3 256,51	15/10/2009	7	3CC9390MH1(PALM)	Réforme
UCBL/24922	"MATERIELS SCIENTIFIQUES ""MYCYCLEUR""	5 017,22	3 711,37	1 305,85	28/10/2009	7	580 BB 10999	Réforme
UCBL/24924	VIDEO ENDOSCOPE (ENDOCYB - 2M).	2 265,22	1 877,78	387,44	14/03/2009	7	ENDOCY B02M	Réforme
UCBL/24926	WAPO EX12 EBOUILLANTEUR CUVETTES	6 554,83	5 228,47	1 326,36	02/06/2009	7	136469	Réforme
UCBL/24927	970400.901-LIQUID NITROGEN COOLING SYS	3 982,92	3 292,34	690,58	20/03/2009	7	F.280904420	Réforme
UCBL/24929	MOYEN AUTONOME DE PREPARATION DE SOLUTIO	33 594,44	28 795,24	4 799,20	01/01/2009	7	2129-08	Réforme

Société / Numéro SIFAC	Désignation de l'immobilisation	Valeur acquis référence 31/07/2014	Cumul amortissement référence 31/07/2014	Valeur nette comptable référence 31/07/2014	Date d'acquisition	Durée d'amortissement	Numéro de série	Motif fourni
UCBL/24933	SYSTEME DE VENTILATION DESTINE AU DUT+ LIC PRO	11 801,20	8 895,94	2 905,26	22/09/2009	7		Réforme
UCBL/24935	REFRACTOMETRE	2 708,94	2 057,94	651,00	07/09/2009	7	93024	Réforme
UCBL/24936	MAJ TP ACOUSTIQUE DU BATIMENT	4 490,98	3 383,62	1 107,36	23/09/2009	7	5507	Réforme
UCBL/24943	EQUIPEMENT VISIO	19 136,00	14 215,31	4 920,69	20/10/2009	7		Réforme
UCBL/24947	ACTIMETRE DE POIGNET ACTIWATCH+, 64KB	1 943,50	1 617,93	325,57	05/03/2009	7	667227	Réforme
UCBL/24948	SWITCHER AUDIO VIDEO VGA EXTRON	15 271,82	11 380,64	3 891,18	14/10/2009	7	A07LOXZE20651	Réforme
UCBL/24948	CODEC VISIO CONFERENCE VIDYO HD 100	12 937,12	9 640,82	3 296,30	14/10/2009	7	1,00071E+11	Réforme
UCBL/24948	ECRAN TACTILE CRESTRON	9 614,11	7 164,49	2 449,62	14/10/2009	7	3648407	Réforme
UCBL/24948	BAIE 12 U AVEC PORTE AVANT CANNON	6 554,24	4 884,26	1 669,98	14/10/2009	7		Réforme
UCBL/24948	SCALER PIP DVI TV ONE	5 244,61	3 908,31	1 336,30	14/10/2009	7	AB6500061	Réforme
UCBL/24948	CAMERA TOURELLE SONY EVID 70	3 408,69	2 540,18	868,51	14/10/2009	7	010606890F	Réforme
UCBL/24948	DECODEUR IP INNES	2 717,16	2 024,84	692,32	14/10/2009	7	26000046CD8	Réforme
UCBL/24948	CODEUR VIDEO AXIS	2 282,66	1 701,05	581,61	14/10/2009	7	256002	Réforme
UCBL/24951	YSYEST EST BIOFEEDBACK	3 990,00	2 964,00	1 026,00	20/10/2009	7	600190/10	Réforme
UCBL/24954	MACHINE A DEVELOPPER EXTRA-X	6 528,96	5 276,84	1 252,12	06/05/2009	7	X/70390	Réforme
UCBL/24956	SWISS RANGER	6 255,00	4 756,73	1 498,27	05/09/2009	7	00-00-40-00-01-F4	Réforme
UCBL/24958	APPAREIL DE MESURE HYDRATATION	4 670,38	3 452,98	1 217,40	29/10/2009	7	Z424W20689540053(	Réforme
UCBL/24961	ATAGO : REFRACTOMETRE NAR-1T	3 961,15	3 083,66	877,49	21/07/2009	7	93011	Réforme
UCBL/24965	ENSEMBLE HF MAIN RONDSON - BE5014/MH502	2 010,48	1 573,76	436,72	10/07/2009	7		Réforme
UCBL/24967	MATERIEL SCIENTIFIQUE	13 775,37	11 176,65	2 598,72	28/04/2009	7	B5000R-5853A-B8545	Réforme
UCBL/24968	DIAMANT COUTEAU 4.0-4.9 MM	2 558,60	1 946,74	611,86	04/09/2009	7	DKNHJO	Réforme
UCBL/2497	API AUTOMATE PROGRAMMABLE TSX3710001	1 882,22	1 882,22	-	01/10/1999	7		Réforme
UCBL/24971	ANALYSEUR DE RESEAU TRIPHASE CA8335	3 118,06	2 461,50	656,56	23/06/2009	7	549722	Réforme
UCBL/24972	TACHYMETRE OPTIQUE+AMPEREMETRE	3 695,64	2 898,66	796,98	06/07/2009	7	F.1091328 DU 17/07	Réforme
UCBL/24974	ELECTROMETRE SUIVANT DEVIS ABI1196969UN	5 559,25	4 421,30	1 137,95	08/06/2009	7	1235796	Réforme
UCBL/24975	INSTRUMENT D'ABSORPTION ATOMIQUE FLAMME	22 056,03	16 125,50	5 930,53	19/11/2009	7	201S9090905-3721	Réforme
UCBL/24979	DOUBLE 1/8 REF.CM112	7 158,06	5 883,34	1 274,72	01/04/2009	7	50276	Réforme
UCBL/24981	SECHEUR RAPIDE A LIT FLUID. +CHAMBRE DE SECHAGE	9 839,26	7 174,39	2 664,87	24/11/2009	7	M2814E - M26469	Réforme
UCBL/24984	CENTRALE D'ACQUISITION RAPIDE POUR USB 2	1 082,38	848,54	233,84	07/07/2009	7	SP08731	Réforme
UCBL/24986	UNITE CENTRALE AVEC WINDOWS XP32	1 607,14	1 192,61	414,53	22/10/2009	7	0942/CC09105-1/2	Réforme
UCBL/24990	SYSTEME D'ECLAIRAGE LASER (DEVIS D091003	2 344,16	1 782,66	561,50	05/09/2009	7	MLL532-JM9075021	Réforme
UCBL/24991	PRISME ANAMORPHOSEURS	1 401,71	1 039,62	362,09	23/10/2009	7	APPJ405	Réforme
UCBL/24992	PINHOLE VIEWER FOR ALIGNMENT OF EXTERNAL	3 588,00	2 645,71	942,29	03/11/2009	7	301009-4/1F	Réforme
UCBL/24994	SBRIO-9641 266 MHZ CONTROLLER AND 1M GAT	1 113,17	815,16	298,01	16/11/2009	7	145B65D	Réforme
UCBL/24996	FENETRE SAPHIR 25X12X4	3 163,42	2 347,50	815,92	22/10/2009	7		Réforme
UCBL/25001	TRANSPORT COLIS	862,14	655,63	206,51	05/09/2009	7	00-00-40-00-01-F4	Réforme
UCBL/25002	TBI INTERWRITE	1 485,43	1 077,30	408,13	04/12/2009	7		Réforme
UCBL/25003	TBI HITACHI FX	2 389,61	1 733,05	656,56	04/12/2009	7		Réforme
UCBL/25004	TBI HITACHI FX	2 389,61	1 733,05	656,56	04/12/2009	7		Réforme
UCBL/25005	ENSEMBLE DE REGULATION DE TEMPERATURE	1 815,53	1 347,25	468,28	22/10/2009	7	AT403BOX15.09.09/7	Réforme
UCBL/25007	1 TLC SCANNER 3 SYSTEME COMPLET	23 920,00	17 516,36	6 403,64	16/11/2009	7	030115-1605W011	Réforme
UCBL/25015	PROJECTEUR MULTIMEDIA EPSON EMP410W	1 076,40	776,01	300,39	15/12/2009	7	2462L	Réforme
UCBL/25017	ENSEMBLE CENTRALE ACQUISITION ET MATERIE	144,72	105,86	38,86	18/11/2009	7	TPHM3	Réforme
UCBL/25018	ENSEMBLE CENTRALE ACQUISITION ET MATERIE	138,74	101,49	37,25	18/11/2009	7	TCM3	Réforme
UCBL/25019	ENSEMBLE CENTRALE ACQUISITION ET MATERIE	139,93	102,36	37,57	18/11/2009	7	ST2	Réforme
UCBL/25020	ENSEMBLE CENTRALE ACQUISITION ET MATERIE	118,40	86,61	31,79	18/11/2009	7	TAMP3-0.1	Réforme
UCBL/25033	MICROS + EMBASE + COMBI VHS	1 170,00	843,49	326,51	15/12/2009	7	IUFM0909	Réforme
UCBL/25035	BOITIER COMMANDE EXTRON + SELECTRON EXTRON + DISTR	14 715,27	10 608,81	4 106,46	15/12/2009	7	A067DIS-A05CQ83	Réforme
UCBL/25036	VISUALISEUR DOCUMENT ELMO FF-1	2 270,01	1 636,54	633,47	15/12/2009	7	118889	Réforme
UCBL/25041	UNITE CONTROLE EXTRON MEDIALINK MLC 226 IP	1 465,10	1 056,25	408,85	15/12/2009	7		Réforme
UCBL/25042	CONVERTISSEUR SIGNAL + CAISSON + SELECTEUR EXTRON	1 649,29	1 189,03	460,26	15/12/2009	7	A067TJ8-A05CQ84	Réforme

Société / Numéro SIFAC	Désignation de l'immobilisation	Valeur acquis référence 31/07/2014	Cumul amortissement référence 31/07/2014	Valeur nette comptable référence 31/07/2014	Date d'acquisition	Durée d'amortissement	Numéro de série	Motif fourni
UCBL/25043	MICROS+MELANGEURS	1 483,04	1 069,18	413,86	15/12/2009	7		Réforme
UCBL/25044	AMPLI QSC RMX1450 + ENCEINTES	2 272,40	1 638,27	634,13	15/12/2009	7	110731033	Réforme
UCBL/25045	REGIE MOBILE	1 124,24	803,47	320,77	31/12/2009	7		Réforme
UCBL/25050	MATERIEL SCIENTIFIQUE	1 028,56	743,14	285,42	11/12/2009	7	3W09B0009345	Réforme
UCBL/2506	MONTAGE VIRTUEL CASABLANCA	3 552,01	3 552,01	-	01/01/2000	10		Réforme
UCBL/25060	TONDEUSE ETESIA RKEB	2 181,34	2 181,34	-	01/08/1998	7		Réforme
UCBL/25061	ASPIRATEUR A FEUILLES FRANCOIS TYPE T2B	3 997,49	3 997,49	-	01/01/1999	7		Réforme
UCBL/25062	CAPTEUR DE FORCE 50 KN MODELE 41E5KNO/8772-01	4 489,88	4 489,88	-	01/05/1998	7		Réforme
UCBL/25064	PERCEUSE FRAISEUSE PROMAC FX381C	1 894,74	1 894,74	-	01/02/1998	7		Réforme
UCBL/25065	TOURET A MEULER A BANDES PROMAC 386BC	871,92	871,92	-	01/02/1998	7		Réforme
UCBL/25066	SCIE A RUBAN PROMAC 917 C	2 311,59	2 311,59	-	01/03/1998	7		Réforme
UCBL/25067	ACCESSOIRES POUR BANC D'ESSAIS FOUR INFRAROUGE GAZ	4 171,30	4 171,30	-	01/03/1998	7		Réforme
UCBL/25069	GENERATEUR DE FONCTIONS AVEC ALIMENTATION TRIPLE	1 037,61	1 037,61	-	01/12/1998	7		Réforme
UCBL/25072	BALANCE 310 M	1 596,39	1 596,39	-	01/11/1998	7		Réforme
UCBL/25073	GENERATEUR DE FONCTIONS AVEC APPAREIL DE BASE	5 768,91	5 768,91	-	01/11/1998	7		Réforme
UCBL/25074	MICROSCOPES STEREOSCOPIQUES (STEREOROOM)	11 480,85	11 480,85	-	01/12/1998	7		Réforme
UCBL/25075	MICROSCOPE BINOCULAIRE CH 20 OLYMPUS	3 241,10	3 241,10	-	01/01/1999	7		Réforme
UCBL/25076	PLATINE DEMARRAGE MOTEUR ASYNCHRONE	3 653,34	3 653,34	-	01/11/1998	7		Réforme
UCBL/25079	PH METRE DE LABO 210R21M002 , ELECTRODE COMBINEEE	1 176,65	1 176,65	-	01/11/1998	7		Réforme
UCBL/25080	POLYSTAT 24-CUVE 13L-PONT DE FIXATION POLYSTAT BIO	994,65	994,65	-	01/11/1998	7		Réforme
UCBL/25083	ENCEINTE A FLUX LAMINAIRE OPTIMALE 12	6 587,17	6 587,17	-	01/10/1998	7		Réforme
UCBL/25084	AGITATEUR SANS MOTEUR 6 POSTES 20W - 6 222.50 FR	2 162,99	2 162,99	-	01/11/1998	7		Réforme
UCBL/25085	AGITATEUR MAGNETIQUE 227187	558,09	558,09	-	01/11/1998	7		Réforme
UCBL/25086	BALANCE PILE G 59010	346,24	346,24	-	01/11/1998	7		Réforme
UCBL/25087	ETUVE ELECTRONIQUE 32L G 33522	733,44	733,44	-	01/11/1998	7		Réforme
UCBL/25088	POLYSTAT 34	765,96	765,96	-	01/11/1998	7		Réforme
UCBL/25090	GENERATEUR D'ELECTROPHORESE APELEX PS 304 300V/400	482,65	482,65	-	01/01/1999	7		Réforme
UCBL/25091	ECHAFAUDAGE GENERIS 1000 H6M	2 935,56	2 935,56	-	01/05/1998	7		Réforme
UCBL/25092	RAINUREUSE HILTI DC-SE19	1 927,49	1 927,49	-	01/08/1998	7		Réforme
UCBL/25093	CELLSPIN SPECIAL-AGITATEUR PENDULAIRE	1 763,19	1 763,19	-	01/01/1998	7		Réforme
UCBL/25094	ACHAT MONOBROSSE SUPERSONIC V2	1 964,85	1 964,85	-	01/07/1998	7		Réforme
UCBL/25095	FRAISEUSE UNIVERSELLE VERNIER TYPE FV 250 (MATERIE	3 851,05	3 851,05	-	01/08/1998	7		Réforme
UCBL/25096	PORTIQUE D'ESSAIS METALLIQUE	2 129,10	2 129,10	-	01/03/1998	7		Réforme
UCBL/25097	PIEGE A AZOTE TYPE LNT 225 - VANNE DN25 96898002	1 142,52	1 142,52	-	01/03/1998	7		Réforme
UCBL/25098	ECHAFAUDAGE ROLLSTAR 4.20 M 968980045	1 713,88	1 713,88	-	01/06/1998	7		Réforme
UCBL/25099	VANNE A TIROIR DN 100 ALCATEL 968980064	992,94	992,94	-	01/08/1998	7		Réforme
UCBL/25100	MONOBROSSE TASKI OMNI 900 968980066	2 607,06	2 607,06	-	01/07/1998	7		Réforme
UCBL/25101	STEREOSCOPE LEICA (AG) ST4	1 074,48	1 074,48	-	01/12/1997	7		Réforme
UCBL/25102	STEREOSCOPE LEICA (AG) ST 4	1 074,48	1 074,48	-	01/12/1997	7		Réforme
UCBL/25103	STEREOSCOPE LEICA (AG) ST 4	1 074,48	1 074,48	-	01/12/1997	7		Réforme
UCBL/25104	STEREOSCOPE LEICA (AG) ST 4	1 074,48	1 074,48	-	01/12/1997	7		Réforme
UCBL/25105	STEREOSCOPE LEICA (AG) ST 4	1 074,48	1 074,48	-	01/12/1997	7		Réforme
UCBL/25106	STEREOSCOPE LEICA (AG) ST 4	1 074,48	1 074,48	-	01/12/1997	7		Réforme
UCBL/25107	STEREOSCOPE LEICA (AG) ST4	1 074,48	1 074,48	-	01/12/1997	7		Réforme
UCBL/25108	STEREOSCOPE LEICA (AG) ST 4	1 074,48	1 074,48	-	01/12/1997	7		Réforme
UCBL/25110	STATIF POUR LOUPE BINOCULAIRE OLYMPUS SZ 40	1 161,53	1 161,53	-	01/01/1999	7		Réforme
UCBL/25111	COMPRESSEUR POUR PHOTOMETRE CORING MODELE 856 AIR	1 238,35	1 238,35	-	01/03/1998	7		Réforme
UCBL/25112	PHOTOMETRE DE FLAMME MARQUE CORNING MODELE 410 FLA	3 376,58	3 376,58	-	01/03/1998	7		Réforme
UCBL/25113	POMPES FLYGT	3 771,55	3 771,55	-	01/04/1998	7		Réforme
UCBL/25114	ARMOIRE ELECTRIQUE COMMANDE ET DE PROTECTION POMPE	1 647,66	1 647,66	-	01/04/1998	7		Réforme
UCBL/25115	PISTOLET POUR PEINTURE GROUPE EOLE XL AVEC PISTOLE	1 394,78	1 394,78	-	01/02/1999	7		Réforme

Société / Numéro SIFAC	Désignation de l'immobilisation	Valeur acquis référence 31/07/2014	Cumul amortissement référence 31/07/2014	Valeur nette comptable référence 31/07/2014	Date d'acquisition	Durée d'amortissement	Numéro de série	Motif fourni
UCBL/25116	PERFORATEUR SPIT 351 S2S MAX 027510	818,36	818,36	-	01/11/1999	7		Réforme
UCBL/25119	SYSTEME BASE REGIME TT ET TN	6 449,60	6 449,60	-	01/02/1999	7		Réforme
UCBL/2512	PC 233 MHZ	2 409,44	2 409,44	-	01/02/1999	5		Réforme
UCBL/25120	CELLULE MIXTE	2 782,23	2 782,23	-	01/04/1999	7		Réforme
UCBL/25121	COUPE LEGUMES CL130	827,06	827,06	-	01/04/1999	7		Réforme
UCBL/25123	PLATEFORME ACIER GALVANISE SELON PLAN	8 157,78	8 157,78	-	01/10/1999	7		Réforme
UCBL/25125	ASPIRATEUR BROYEUR MTD315A	1 556,62	1 556,62	-	01/10/1999	7		Réforme
UCBL/25126	EXTRACTEUR VENTILATEUR	8 932,26	8 932,26	-	01/11/1999	7		Réforme
UCBL/25127	TOUR PARALLELE	16 225,38	16 225,38	-	01/01/1999	7		Réforme
UCBL/25132	ADOUCISSEUR D'EAU	955,92	955,92	-	01/01/1999	7		Réforme
UCBL/25133	KIT RESEAU TERRAIN AUTOMATISME ROCKWELL	5 005,56	5 005,56	-	01/02/1999	7		Réforme
UCBL/25135	TONDEUSE FAUCHEUSE TROMECA MODELE 9531BQ CODE 0009	620,82	620,82	-	01/07/1999	7		Réforme
UCBL/25136	TRANSFORMATEUR DE SEPARATION DE CIRCUITS	326,47	326,47	-	01/12/1999	7		Réforme
UCBL/25137	PERCEUSE A COLONNE	2 845,17	2 845,17	-	01/04/1999	7		Réforme
UCBL/25139	VANNE DN 400	14 510,00	14 510,00	-	01/12/1998	7		Réforme
UCBL/25140	VANNE DN 400	14 510,00	14 510,00	-	01/12/1998	7		Réforme
UCBL/25141	PERCEUSE TARAUDEUSE A COLONNE	2 937,29	2 937,29	-	01/02/1999	7		Réforme
UCBL/25142	ALIMENTATION HT LAMDA PHYSIK	9 228,26	9 228,26	-	01/07/1999	7		Réforme
UCBL/25143	TRANSPALETTE TMX 54X115	1 082,14	1 082,14	-	01/09/1999	7		Réforme
UCBL/25144	BALANCES SERIE 300S MODELE 3100D	1 793,42	1 793,42	-	01/10/1999	7		Réforme
UCBL/25145	BALANCE 205 AM FR SCS	2 127,72	2 127,72	-	01/10/1999	7		Réforme
UCBL/25146	CHASSIS NIM 12 DS 7025	2 295,92	2 295,92	-	01/11/1999	7		Réforme
UCBL/25149	TRANCHEUR OMAS GC300	3 621,66	3 621,66	-	01/10/1999	7		Réforme
UCBL/25150	LAVES VERRES FAVOB	1 016,85	1 016,85	-	01/10/1999	7		Réforme
UCBL/25151	MACHINE INJECTION EXTRACTION (NETTOYAGE MOQUETTES.	957,65	957,65	-	01/03/2000	7		Réforme
UCBL/25152	KARCHER HD 650SX	1 068,24	1 068,24	-	01/06/2000	7		Réforme
UCBL/25154	MONOBROSSE DUO SPEED CM 790 000 Z 2 VITESSES	1 738,73	1 738,73	-	01/04/2000	7		Réforme
UCBL/25155	MONOBROSSE R44-450 AVEC PLATEAU 1 VITESSE	1 310,60	1 310,60	-	01/04/2000	7		Réforme
UCBL/25165	COUPLEUR TSX57 ETW TCPIPWS	3 468,66	3 468,66	-	01/07/2000	7		Réforme
UCBL/25166	STRUCTURE DE PROTECTION POUR ROBOT NORCAN SUR MESU	2 982,34	2 982,34	-	01/10/2000	7		Réforme
UCBL/25167	AUTOPORTEUR	1 726,62	1 726,62	-	01/05/2000	7		Réforme
UCBL/25168	PLIEUSE	11 288,15	11 288,15	-	01/01/2001	7		Réforme
UCBL/25169	ADOUCISSEUR D'EAU MONOBLOC	1 271,55	1 271,55	-	01/11/2000	7		Réforme
UCBL/25170	SONDE LASER DOPPLER VASCULAIRE	953,41	953,41	-	01/08/2000	7		Réforme
UCBL/25171	ECHAFAUDAGE	1 048,06	1 048,06	-	01/07/2000	7		Réforme
UCBL/25172	AUTO-LAVEUSE BR530 BAT PACKAGE KARCHER + ACCESSOIR	5 357,01	5 357,01	-	01/08/2000	7		Réforme
UCBL/25173	CLIMATISEUR ASY 14 ASE	1 158,16	1 158,16	-	01/06/2000	7		Réforme
UCBL/25174	PERCEUSE D'ETABLI	1 934,45	1 934,45	-	01/04/2000	7		Réforme
UCBL/25175	MONOBROSSE SDH5120 662015.04	712,14	712,14	-	01/02/2000	7		Réforme
UCBL/25176	CHASSIS	1 669,51	1 669,51	-	01/04/2000	7		Réforme
UCBL/25177	POSTE TIG TRANSTIG 1600	4 269,02	4 269,02	-	01/05/2000	7		Réforme
UCBL/25178	CABINE STOCKAGE BOUTEILLE GAZ GALVA	2 435,04	2 435,04	-	01/05/2000	7		Réforme
UCBL/25179	CHASSIS PROFIL 80X80	1 032,95	1 032,95	-	01/05/2000	7		Réforme
UCBL/25180	PRESSE MANUELLE 15 TONNES	3 663,26	3 663,26	-	01/10/2000	7		Réforme
UCBL/25183	LABORATOIRE 515	6 435,16	6 435,16	-	01/01/2001	7		Réforme
UCBL/25184	ASPIRATION KAVO+3 MOTEURS A POLIR	2 911,51	2 911,51	-	01/11/2000	7		Réforme
UCBL/25184	ASPIRATION KAVO+3 MOTEURS A POLIR	2 911,51	2 911,51	-	01/11/2000	7		Réforme
UCBL/25185	TRANCHEUR MASTER 350 230 MONO	2 379,19	2 379,19	-	01/12/2000	7		Réforme
UCBL/25186	LAVE VAISSELLE COMENDA TYPE AC151	18 544,69	18 544,69	-	01/01/2001	7		Réforme
UCBL/25188	TABLEAU MURAL AUBECQ	28 347,21	28 347,21	-	01/10/2001	7		Réforme
UCBL/25189	KIT DE PROJECTION SIMDA OPLICE	1 757,02	1 757,02	-	01/11/2001	7		Réforme

Société / Numéro SIFAC	Désignation de l'immobilisation	Valeur acquis référence 31/07/2014	Cumul amortissement référence 31/07/2014	Valeur nette comptable référence 31/07/2014	Date d'acquisition	Durée d'amortissement	Numéro de série	Motif fourni
UCBL/25190	SONO PORTABLE SD 210 L	1 299,48	1 299,48	-	01/11/2001	7		Réforme
UCBL/2520	ANTHROPOMETRE N?101	1 413,88	1 413,88	-	01/12/1999	7		Réforme
UCBL/25204	ARMOIRE D'ESSAIS TYPE MA 36 SANS PROTECTION DIFFE	4 998,91	4 998,91	-	01/01/2001	7		Réforme
UCBL/25210	CADRE GUIDE MANUEL SPECIAL	3 699,04	3 699,04	-	01/02/2001	7		Réforme
UCBL/25216	PHYSIO GALVA 5 THERAPIE	2 763,62	2 763,62	-	01/12/2001	7		Réforme
UCBL/25217	PROJECTEUR HITACHI	1 420,77	1 420,77	-	01/12/2001	7		Réforme
UCBL/25218	ECRAN ÚLECTRIQUE	2 025,79	2 025,79	-	01/10/2001	7		Réforme
UCBL/25219	VIDEOPROJECTEUR EPSON EMP5600	4 740,48	4 740,48	-	01/10/2001	7		Réforme
UCBL/25220	EQUIPEMENT AUDIVISUEL SALLE TP 25	11 171,88	11 171,88	-	01/06/2001	7		Réforme
UCBL/25221	APPAREIL PHOTO NUMÚRIQUE NICON COOLPIX 995	1 347,54	1 347,54	-	01/07/2001	7		Réforme
UCBL/25222	PTL 759 => PROJECTEUR	11 886,87	11 886,87	-	01/10/2001	7		Réforme
UCBL/25223	NV-DS 37 => CAMESCOPE	1 295,99	1 295,99	-	01/11/2001	7		Réforme
UCBL/25224	OLYMPUS C4040 N?198314914 ET ACCESSOIRES	1 362,17	1 362,17	-	01/11/2001	7		Réforme
UCBL/25225	APPAREIL PHOTO MINOLTA S304 ET ACCESSOIRES	989,62	989,62	-	01/12/2001	7		Réforme
UCBL/25226	ENSEMBLE ACQUISITION SUR PC	3 914,16	3 914,16	-	01/12/2001	7		Réforme
UCBL/25227	CAMESCOPE	2 957,77	2 957,77	-	01/01/2001	7		Réforme
UCBL/25228	APPAREIL PHOTO NIKON	1 521,74	1 521,74	-	01/11/2000	7		Réforme
UCBL/25229	APPAREIL PHOTO ADAPTATEUR	2 277,83	2 277,83	-	01/02/2001	7		Réforme
UCBL/2523	CONFIGURATION PENTIUM III 450MHZ	1 847,39	1 847,39	-	01/12/1999	5		Réforme
UCBL/25230	TABLEAUX MURAUX	3 764,55	3 764,55	-	01/10/2001	7		Réforme
UCBL/25231	VIDEOPROJECTEUR	5 971,26	5 971,26	-	01/12/2001	7		Réforme
UCBL/25233	VIDEO PROJECTEUR	5 549,41	5 549,41	-	01/12/2001	7		Réforme
UCBL/25238	WAT 270886	25 528,58	25 528,58	-	01/03/2001	7		Réforme
UCBL/25239	EPSON VIDEOPROJECTEUR EMP50	4 349,07	4 349,07	-	01/12/2001	7		Réforme
UCBL/25240	MINI PROJECTEUR LC- SMI EIKI	3 634,89	3 634,89	-	01/04/2001	7		Réforme
UCBL/25241	VIDEOPROJECTEUR EPSON EMP 703	5 131,90	5 131,90	-	01/06/2001	7		Réforme
UCBL/25244	PROJECTEUR EPSON EMP 700	5 235,96	5 235,96	-	01/12/2000	7		Réforme
UCBL/25245	PROJECTEUR MULTIMÚDIA SONY	7 306,43	7 306,43	-	01/08/2001	7		Réforme
UCBL/25246	VIDEO PROJECTEUR-CAMESCOPE-ARMOIRE	10 942,25	10 942,25	-	01/04/2001	7		Réforme
UCBL/25247	RA SKILLREPART CORPS	2 343,71	2 343,71	-	01/08/2001	7		Réforme
UCBL/25249	CARTE D'ACQUISITION VIDEO NUMERIQUE	1 855,66	1 855,66	-	01/06/2001	7		Réforme
UCBL/25251	VIDEOPROJECTEUR SONY VPL CS 10	4 362,16	4 362,16	-	01/09/2001	7		Réforme
UCBL/25253	CAMESCOPE	1 372,57	1 372,57	-	01/11/2001	7		Réforme
UCBL/25254	APPAREIL NUMERIQUE NIKON COOLPIX 880	1 016,72	1 016,72	-	01/09/2001	7		Réforme
UCBL/25256	VIDEOPROJECTEUR	3 490,89	3 490,89	-	01/11/2001	7		Réforme
UCBL/25257	VIDEOPROJECTEUR	2 907,62	2 907,62	-	01/12/2001	7		Réforme
UCBL/25261	VIDÚOPROJECTEUR	5 937,34	5 937,34	-	01/12/2001	7		Réforme
UCBL/25263	SYSTEME DE SONORATION	1 665,78	1 665,78	-	01/02/2001	7		Réforme
UCBL/25264	VIDEOPROJECTEUR EPSON 715 XGA	5 549,41	5 549,41	-	01/10/2001	7		Réforme
UCBL/25265	VIDEO PROJECTEUR	5 001,43	5 001,43	-	01/11/2001	7		Réforme
UCBL/25267	HACHEUR DIDACTIQUE HCC 300/15	1 106,34	1 106,34	-	01/10/2001	7		Réforme
UCBL/25268	HACHEUR DIDACTIQUE HCC300/15	1 106,34	1 106,34	-	01/10/2001	7		Réforme
UCBL/25269	MOTEUR COURANT CONTINU INDUSTRIEL	1 754,94	1 754,94	-	01/10/2001	7		Réforme
UCBL/25271	OSCILLOSCOPE HAMEG	2 234,23	2 234,23	-	01/12/2001	7		Réforme
UCBL/25273	TABLEAU TEMPERATURE ITI7TC	976,80	976,80	-	01/12/2001	7		Réforme
UCBL/25274	ENERGIMETRE FLUKE 39 FS	2 206,41	2 206,41	-	01/11/2001	7		Réforme
UCBL/25275	MANOMETRE PORTATIF PROGRAMMABLE HM28	1 174,21	1 174,21	-	01/01/2002	7		Réforme
UCBL/25276	FUITE THERMOMECANIQUE	2 399,17	2 399,17	-	01/02/2001	7		Réforme
UCBL/25277	BALANCE DE PRECISION OHAUS EXPLORER	2 010,63	2 010,63	-	01/10/2001	7		Réforme
UCBL/25278	CAMERA N&B SONY PROGRESSIVE SCAN XC HR300	5 008,09	5 008,09	-	01/12/2001	7		Réforme
UCBL/25279	TAPIS DE DANSE NOIR/BLANC	1 946,77	1 946,77	-	01/02/2001	7		Réforme

Société / Numéro SIFAC	Désignation de l'immobilisation	Valeur acquis référence 31/07/2014	Cumul amortissement référence 31/07/2014	Valeur nette comptable référence 31/07/2014	Date d'acquisition	Durée d'amortissement	Numéro de série	Motif fourni
UCBL/25280	VIDEOPROJECTEUR NEC VT440	3 740,19	3 740,19	-	01/05/2001	7		Réforme
UCBL/25281	STATION DE MONTAGE ES3 SONY	22 388,99	22 388,99	-	01/04/2001	7		Réforme
UCBL/25282	EQUALISEUR NUMERIQUE ASHLY+ACCESSOIRES	3 635,49	3 635,49	-	01/12/2001	7		Réforme
UCBL/25286	MATERIEL TP OPTIQUE	6 630,73	6 630,73	-	01/03/2000	7		Réforme
UCBL/25288	PORTABLE HP 2305WT	7 980,52	7 980,52	-	01/06/2001	7		Réforme
UCBL/25288	PORTABLE HP 2305WT	7 980,54	7 980,54	-	01/06/2001	7		Réforme
UCBL/25288	PORTABLE HP 2305WT	7 980,54	7 980,54	-	01/06/2001	7		Réforme
UCBL/25288	PORTABLE HP 2305WT	7 980,54	7 980,54	-	01/06/2001	7		Réforme
UCBL/25288	PORTABLE HP 2305WT	7 980,54	7 980,54	-	01/06/2001	7		Réforme
UCBL/25289	MATERIEL VIDEO	28 740,37	28 740,37	-	01/12/2000	7		Réforme
UCBL/25292	VIDEO PROJECTEUR PTL 711	28 230,65	28 230,65	-	01/08/2001	7		Réforme
UCBL/25294	VIDEOPROJECTEUR EPSON EMP 703	7 980,54	7 980,54	-	01/10/2001	7		Réforme
UCBL/25297	KIT CANON EOS D30+ACCESSOIRES	7 672,79	7 672,79	-	01/06/2001	7		Réforme
UCBL/25298	MATERIEL POUR MONTAGE DES TP MECANIQUE	15 916,71	15 916,71	-	01/10/2001	7		Réforme
UCBL/25299	ROTOR A ANGLE FIXE 6X85ML AVEC COUVERCLE	1 074,71	1 074,71	-	01/11/2001	7		Réforme
UCBL/25300	SOURCE ELECTROSPRAY,ANALYTICA OF BRANDFORD,MODELE	13 047,20	13 047,20	-	01/06/2001	7		Réforme
UCBL/25301	AGITATEUR HORIZONTAL Ó MOUVEMENT DE BASCULE 220V	884,76	884,76	-	01/11/2001	7		Réforme
UCBL/25302	DEPLACEMENT MICRO CONTROLE MICROMETRIQUE	1 744,86	1 744,86	-	01/07/2001	7		Réforme
UCBL/25303	CUVE LANGMUIR-BLODGETT	10 850,10	10 850,10	-	01/06/2001	7		Réforme
UCBL/25304	ERGOCYCLE MONARK 915E	1 056,13	1 056,13	-	01/08/2001	7		Réforme
UCBL/25305	BANC POUR MACHINE SYNCHRONE 1.5KW	5 260,27	5 260,27	-	01/11/2001	7		Réforme
UCBL/25305	BANC POUR MACHINE SYNCHRONE 1.5KW	5 260,27	5 260,27	-	01/11/2001	7		Réforme
UCBL/25306	PROCESSEUR TSX P 57303 M	4 242,86	4 242,86	-	01/12/2001	7		Réforme
UCBL/25307	PLATE-FORME DE STABILOMÚTRIE STATIQUE+LICENCE LOGI	11 890,34	11 890,34	-	01/11/2001	7		Réforme
UCBL/25308	STATION DE MONTAGE MATROX RT 2000	4 440,30	4 440,30	-	01/01/2001	7		Réforme
UCBL/25309	LECTEUR 300 CD	3 956,08	3 956,08	-	01/10/2001	7		Réforme
UCBL/25310	BANC KOFFLER WAGNER ET MUNZ TYPE WME	1 730,93	1 730,93	-	01/10/2001	7		Réforme
UCBL/25312	VOLTALAB10 LABORATOIRE D'ÚLECTROCHIMIE TOUT EN UN	14 382,67	14 382,67	-	01/12/2001	7		Réforme
UCBL/25313	OLYMPUS MICROSCOPE CH40	18 199,46	18 199,46	-	01/10/2001	7		Réforme
UCBL/25314	MICROMANIPULATEURS MARZHAUSER MM33 2 MAIN DROITE E	2 460,39	2 460,39	-	01/10/2001	7		Réforme
UCBL/25315	3 HOTTES A FLUX LAMINAIRE VERTICAL MARQUE FLUFRANC	20 946,93	20 946,93	-	01/10/2001	7		Réforme
UCBL/25316	BOITE DE SKINNER SIMPLE	1 745,45	1 745,45	-	01/12/2001	7		Réforme
UCBL/25317	LASER HE-NE MULTI LONGUEUR D'ONDE BFI OPTILAS LSTP	8 131,01	8 131,01	-	01/07/2001	7		Réforme
UCBL/25318	MICROSCOPE INVERSE OLYMPUS MODELE CK-30F+ACCESSOIR	3 088,98	3 088,98	-	01/12/2001	7		Réforme
UCBL/25319	BAIN-MARIE AGITE BTR INFORS Ó MOUVEMENT ROTATIF+	3 748,73	3 748,73	-	01/10/2001	7		Réforme
UCBL/25319	BAIN-MARIE AGITE BTR INFORS Ó MOUVEMENT ROTATIF+	3 748,74	3 748,74	-	01/10/2001	7		Réforme
UCBL/25320	3 MOULES POUR ESSAIS DE FISSURABILITÚ SELON NF P 1	1 584,45	1 584,45	-	01/10/2001	7		Réforme
UCBL/25321	3 APPAREILS DE FLUAGE	10 884,89	10 884,89	-	01/11/2001	7		Réforme
UCBL/25323	RETROPROJECTEUR TRAINER 640 LIESEGANG INTI 640	2 506,22	2 506,22	-	01/03/2002	7		Réforme
UCBL/25324	COMBINE TV MAGNETOSCOPE PHILIPS 21	1 064,13	1 064,13	-	01/04/2002	7		Réforme
UCBL/25325	VIDEOPROJECTEUR	16 388,26	16 388,26	-	01/05/2002	7		Réforme
UCBL/25326	ECRANS DE PROJECTION MOTORISES TOILE BLANCHE MULTI	5 469,87	5 469,87	-	01/05/2002	7		Réforme
UCBL/25327	ECRAN DE PROJECTION SOUS CARTER TOILE BLANCHE	1 093,97	1 093,97	-	01/11/2002	7		Réforme
UCBL/25332	KIT VIDEO : CAMERA	3 994,64	3 994,64	-	01/08/2002	7		Réforme
UCBL/2534	IMPRIMANTE HP LASERJET 2100M	816,61	816,61	-	01/12/1999	5		Réforme
UCBL/25340	ARMOIRE ELECTRIQUE PEDAGOGIQUE SYSTEME HABILIS	14 228,00	14 228,00	-	01/10/2002	7		Réforme
UCBL/25342	PRESSE HORIZONTALE	6 023,05	6 023,05	-	01/12/2002	7		Réforme
UCBL/25343	APPAREIL PHOTO NUMERIQUE OLYMPUS E10	2 463,42	2 463,42	-	01/11/2001	7		Réforme
UCBL/25346	POMPE A MEMBRANE	1 272,58	1 272,58	-	01/05/2002	7		Réforme
UCBL/25349	VIDEOPROJECTEUR NEC VT 440	3 467,80	3 467,80	-	01/12/2002	7		Réforme
UCBL/25349	VIDEOPROJECTEUR NEC VT 440	3 467,80	3 467,80	-	01/12/2002	7		Réforme

Société / Numéro SIFAC	Désignation de l'immobilisation	Valeur acquis référence 31/07/2014	Cumul amortissement référence 31/07/2014	Valeur nette comptable référence 31/07/2014	Date d'acquisition	Durée d'amortissement	Numéro de série	Motif fourni
UCBL/2535	BICYCLETTE ERGOMEDIC 834E MONARK	2 050,33	2 050,33	-	01/12/1999	7		Réforme
UCBL/25350	ASPIRATION KAVO	4 247,35	4 247,35	-	01/11/2002	7		Réforme
UCBL/25351	ETABLIS KAVO	60 777,17	60 777,17	-	01/10/2001	7		Réforme
UCBL/25353	VIDEOPRO HITACHI CPX275	3 421,76	3 421,76	-	01/10/2002	7		Réforme
UCBL/25354	VIDEOPROJECTEUR PANASONIC PTL 711	8 957,82	8 957,82	-	01/12/2001	7		Réforme
UCBL/25355	ADAPTATEUR ENDO POUR CAMEDIA RÚF. 1152424	778,24	778,24	-	01/11/2001	7		Réforme
UCBL/25356	NIKON SCANNER	2 147,90	2 147,90	-	01/07/2002	7		Réforme
UCBL/25357	VIDEOPROJECTEUR PHILIPS UGO	3 049,00	3 049,00	-	01/07/2002	7		Réforme
UCBL/25358	VIDEOPROJECTEUR SONY VPL-CS4 1000LUM SVGA 2.4KG	2 834,52	2 834,52	-	01/06/2002	7		Réforme
UCBL/25359	VIDÚOPROJECTEUR HITACHI	2 426,56	2 426,56	-	01/08/2002	7		Réforme
UCBL/25360	VIDÚO-PROJECTEUR PTL 720 PANASONIC	42 691,22	42 691,22	-	01/11/2002	7		Réforme
UCBL/25361	GRILLE INFO. KRAMER TZM883	42 673,28	42 673,28	-	01/11/2002	7		Réforme
UCBL/25362	SÚLECTEUR KRAMER VP722DS	15 898,43	15 898,43	-	01/11/2002	7		Réforme
UCBL/25363	CAMÚRA NUMÚRIQUE + ACCESSOIRES	1 330,99	1 330,99	-	01/11/2002	7		Réforme
UCBL/25364	CAMÚSCOPE NUMÚRIQUE CANON	4 546,44	4 546,44	-	01/11/2002	7		Réforme
UCBL/25365	VIDEOPROJECTEUR PANASONIC	9 884,94	9 884,94	-	01/09/2002	7		Réforme
UCBL/25366	SONY VPL CS 4	2 790,00	2 790,00	-	01/07/2002	7		Réforme
UCBL/25367	SONY VPL CS4	2 790,00	2 790,00	-	01/07/2002	7		Réforme
UCBL/25368	PAILLIASSES	13 335,77	13 335,77	-	01/01/2002	7		Réforme
UCBL/25369	DETECTEUR OXYGENE	5 991,64	5 991,64	-	01/02/2002	7		Réforme
UCBL/25374	MICRO HF DIVERSITY SENNHEISER	3 080,30	3 080,30	-	01/05/2002	7		Réforme
UCBL/25375	VIDEOPROJECTEUR ET SONORISATION	22 849,58	22 849,58	-	01/09/2002	7		Réforme
UCBL/25376	RETROPROJECTEUR BI-LAMPE	5 366,45	5 366,45	-	01/11/2002	7		Réforme
UCBL/25377	VIDEOPROJECTEUR HITACHI CPX430	6 572,02	6 572,02	-	01/12/2002	7		Réforme
UCBL/25379	STEREOMICROSCOPE STEMI 2000	4 525,77	4 525,77	-	01/02/2002	7		Réforme
UCBL/25380	NIKON COOLPIX 880 (APPARIEL PHOTO)	1 204,50	1 204,50	-	01/11/2001	7		Réforme
UCBL/25381	APPAREIL PHOTO SONY	913,17	913,17	-	01/12/2001	7		Réforme
UCBL/25383	VIDEOPROJECTEUR + APPAREIL PHOTO	3 701,46	3 701,46	-	01/02/2002	7		Réforme
UCBL/25384	VIDEOPROJECTEUR	3 737,50	3 737,50	-	01/05/2002	7		Réforme
UCBL/25385	VIDEOPROJETEUR TOSHIBA ET UN PORTABLE	7 935,63	7 935,63	-	01/01/2002	7		Réforme
UCBL/25387	VIDEO PROJECTEUR	1 752,55	1 752,55	-	01/12/2001	7		Réforme
UCBL/25389	SONY DSCP5	1 114,38	1 114,38	-	01/04/2002	7		Réforme
UCBL/25391	APPAREIL PHOTO CANON	1 215,00	1 215,00	-	01/04/2002	7		Réforme
UCBL/25397	CLIMATISEUR SIEMENS	836,11	836,11	-	01/08/2002	7		Réforme
UCBL/25399	VIDEOPROJECTEUR	5 250,44	5 250,44	-	01/11/2002	7		Réforme
UCBL/25401	VIDEOPROJECTEUR SANYO PLC XW 10	3 537,18	3 537,18	-	01/11/2001	7		Réforme
UCBL/25402	ALIMENTATION VARIABLE PROGRAMMABLES TRIPLE	238,02	238,02	-	01/12/2002	7		Réforme
UCBL/25402	ALIMENTATION VARIABLE PROGRAMMABLES TRIPLE	238,00	238,00	-	01/12/2002	7		Réforme
UCBL/25402	ALIMENTATION VARIABLE PROGRAMMABLES TRIPLE	238,00	238,00	-	01/12/2002	7		Réforme
UCBL/25402	ALIMENTATION VARIABLE PROGRAMMABLES TRIPLE	238,00	238,00	-	01/12/2002	7		Réforme
UCBL/25404	VIDEOPROJECTEUR	9 663,44	9 663,44	-	01/02/2002	7		Réforme
UCBL/25405	VIDEOPROJECTEUR SONY VLP C*4	4 532,70	4 532,70	-	01/02/2002	7		Réforme
UCBL/25406	CAPTEUR DEPLACEMENT PHIMESURE +-50 MM	615,94	615,94	-	01/12/2002	7		Réforme
UCBL/25406	CAPTEUR DEPLACEMENT PHIMESURE +-50 MM	615,94	615,94	-	01/12/2002	7		Réforme
UCBL/25406	CAPTEUR DEPLACEMENT PHIMESURE +-50 MM	615,94	615,94	-	01/12/2002	7		Réforme
UCBL/25406	CAPTEUR DEPLACEMENT PHIMESURE +-50 MM	615,94	615,94	-	01/12/2002	7		Réforme
UCBL/25407	BOITIER D'ACQUISITION, PHIMESURE MODELE 603	3 965,34	3 965,34	-	01/12/2002	7		Réforme
UCBL/25408	WOLLASTON CALCITE 10X10MM	2 071,71	2 071,71	-	01/12/2001	7		Réforme
UCBL/25409	TABLE NID D'ABEILLE TYPE RPR	5 040,00	5 040,00	-	01/08/2002	7		Réforme
UCBL/2541	PROJECTEUR TDP490/CAMESCOPE NUMERIQUE SONY	11 064,89	11 064,89	-	01/02/1999	10		Réforme
UCBL/25410	CAMERA COHU 4912 CARTE D'ACQUISITION LG3 CCIR	2 999,69	2 999,69	-	01/12/2002	7		Réforme

Société / Numéro SIFAC	Désignation de l'immobilisation	Valeur acquis référence 31/07/2014	Cumul amortissement référence 31/07/2014	Valeur nette comptable référence 31/07/2014	Date d'acquisition	Durée d'amortissement	Numéro de série	Motif fourni
UCBL/25412	VIDEOPROJECTEUR	6 578,00	6 578,00	-	01/12/2002	7		Réforme
UCBL/25413	VIDEOPROJECTEUR	3 839,16	3 839,16	-	01/12/2002	7		Réforme
UCBL/25414	CAMESCOPE NUMERIQUE THOMSON VMD 120	1 065,62	1 065,62	-	01/12/2001	7		Réforme
UCBL/25415	EQUIPEMENT ÚLECTRIQUE/INSTALLATION RÚSEAUX AUDIO E	12 798,78	12 798,78	-	01/03/2002	7		Réforme
UCBL/25416	4 CAMERAS SONY	13 360,00	13 360,00	-	01/08/2002	7		Réforme
UCBL/25417	KIT DE PROJECTEURS 2000/2500W G22LENTILLE PLAN CON	3 000,00	3 000,00	-	01/12/2002	7		Réforme
UCBL/25418	SPECTROPHOTOMETRE THERMOSPECTRONIC MODÞLE HÚLIOS D	4 326,77	4 326,77	-	01/12/2001	7		Réforme
UCBL/25419	COLLECTEUR DE FRACTIONS BIORAD MODÞLE 2110	968,16	968,16	-	01/11/2001	7		Réforme
UCBL/25420	ADOUCISSEUR ELECTROPURIFICATEUR H2O CUVE DE STOCKA	18 265,09	18 265,09	-	01/02/2002	7		Réforme
UCBL/25421	SIMMAN	57 089,95	57 089,95	-	01/12/2001	7		Réforme
UCBL/25422	GROUPE MOTEUR ADELYS MODELE 500W	1 993,76	1 993,76	-	01/01/2002	7		Réforme
UCBL/25423	RA SKILLGUIDE CORPS ENT./RESUSCI BABY SKILLGUIDE	10 663,88	10 663,88	-	01/03/2002	7		Réforme
UCBL/25424	GROUPE MOTEUR CC-CC	3 845,76	3 845,76	-	01/02/2002	7		Réforme
UCBL/25425	VIDEO PROJECTEUR PORTABLE EPSON 713	5 262,40	5 262,40	-	01/02/2002	7		Réforme
UCBL/25427	ENSEMBLE DE VÚLOCIMETRIE LASER DOPPLER	12 381,59	12 381,59	-	01/04/2002	7		Réforme
UCBL/25428	FRONTAL D'ACQUISITION PORTABLE	47 892,62	47 892,62	-	01/05/2002	7		Réforme
UCBL/25429	OSCILLOSCOPE NUMÚRIQUE LECROY LT322	6 076,77	6 076,77	-	01/11/2001	7		Réforme
UCBL/2543	MICRO ORDINATEUR PII	1 129,73	1 129,73	-	01/03/1999	5		Réforme
UCBL/25430	PIPETUS AKKU 230V	4 562,76	4 562,76	-	01/05/2002	7		Réforme
UCBL/25432	COLLECTEUR DE FRACTIONS BIO RAD MODELE 2110	968,16	968,16	-	01/05/2002	7		Réforme
UCBL/25432	COLLECTEUR DE FRACTIONS BIO RAD MODELE 2110	968,16	968,16	-	01/05/2002	7		Réforme
UCBL/25433	VIDEOPROJECTEUR EPSON 51	2 620,07	2 620,07	-	01/10/2002	7		Réforme
UCBL/25434	MÚTHODES DE MESURES DE TEMPÚRATURES	7 152,63	7 152,63	-	01/10/2002	7		Réforme
UCBL/25435	ETUDE DE LA TRANSMISSION DE CHALEUR	6 266,22	6 266,22	-	01/10/2002	7		Réforme
UCBL/25436	POMPE Ó CHALEUR/DÚMONSTRATION DU CYCLE FRIGORIFIQU	26 559,72	26 559,72	-	01/10/2002	7		Réforme
UCBL/25437	APPAREIL D'ÚTUDE DU FROTTEMENT/CHASSIS DE MONTAGE	14 547,60	14 547,60	-	01/10/2002	7		Réforme
UCBL/25438	BANC D'ÚTUDE : TRACTION ET FLEXION/PORT D'EXTENSIO	13 906,12	13 906,12	-	01/10/2002	7		Réforme
UCBL/25439	RÚGULATEUR NUMÚRIQUE SIEMENS SIPART/SYST.DE RÚGULA	9 961,95	9 961,95	-	01/10/2002	7		Réforme
UCBL/25440	VIDEOPROJECTEUR EPSON EMP 703+AMPOULE	6 143,85	6 143,85	-	01/10/2002	7		Réforme
UCBL/25441	SATELLITE NUMERIQUE	5 684,59	5 684,59	-	01/08/2002	7		Réforme
UCBL/25443	SPECTROMETRE ICP-MS/PQ2+	57 431,92	57 431,92	-	01/11/2002	7		Réforme
UCBL/25444	VIDÚOPROJECTEUR PANASONIC PTL C 75	3 372,72	3 372,72	-	01/10/2002	7		Réforme
UCBL/25445	3 ENSEMBLES D'ACQUISITION SUR PC	33 799,58	33 799,58	-	01/12/2002	7		Réforme
UCBL/25446	VIDEOPROJECTEUR EMP-70 EPSON	3 552,12	3 552,12	-	01/10/2002	7		Réforme
UCBL/25446	VIDEOPROJECTEUR EMP-70 EPSON	3 552,12	3 552,12	-	01/10/2002	7		Réforme
UCBL/25451	TRANSDUCER COUPLER TYPE 7173	6 552,17	6 552,17	-	01/02/2003	7		Réforme
UCBL/25458	ENSEMBLE REGULATION	19 178,49	19 178,49	-	01/11/2003	7		Réforme
UCBL/25461	PRESSE EMG 3 TONNES G.P.	6 768,24	6 768,24	-	01/12/2002	7		Réforme
UCBL/25462	ROBOT RX6OB L CS8	41 602,86	41 602,86	-	01/01/2003	7		Réforme
UCBL/25463	GENERATEUR DE FONCTION	1 722,12	1 722,12	-	01/01/2003	7		Réforme
UCBL/25464	CONTROLEUR	3 856,20	3 856,20	-	01/01/2003	7		Réforme
UCBL/25465	MOTEUR	1 913,60	1 913,60	-	01/07/2003	7		Réforme
UCBL/25471	FAUTEUILS K4	16 000,00	16 000,00	-	01/12/2003	7		Réforme
UCBL/25473	VIDEOPROJECTEUR PANASONIC	5 764,72	5 764,72	-	01/03/2003	7		Réforme
UCBL/25474	PANASONIC PTL C75	2 750,80	2 750,80	-	01/04/2003	7		Réforme
UCBL/25475	VIDEOPROJECTEUR PTL C 76	2 870,40	2 870,40	-	01/07/2003	7		Réforme
UCBL/25480	VIDÚOPROJECTEUR 3M MP 7740I	2 380,04	2 380,04	-	01/10/2003	7		Réforme
UCBL/25482	RETROPROJECTEUR PORTABLE	319,39	319,39	-	01/01/2004	7		Réforme
UCBL/25483	VIDEO-PROJECTEUR EPSON EMP 51	2 290,00	2 290,00	-	01/12/2002	7		Réforme
UCBL/25484	VIDÚOPROJECTEUR PANASONIC PTL C76	2 870,40	2 870,40	-	01/08/2003	7		Réforme
UCBL/25485	ADOUCISSEUR D'EAU	2 012,97	2 012,97	-	01/07/2003	7		Réforme

Société / Numéro SIFAC	Désignation de l'immobilisation	Valeur acquis référence 31/07/2014	Cumul amortissement référence 31/07/2014	Valeur nette comptable référence 31/07/2014	Date d'acquisition	Durée d'amortissement	Numéro de série	Motif fourni
UCBL/25486	ÚQUIPEMENT VIDÚOPROJECTION	6 279,00	6 279,00	-	01/09/2003	7		Réforme
UCBL/25487	EQUIPEMENT VIDEOPROJECTION	3 695,64	3 695,64	-	01/09/2003	7		Réforme
UCBL/25488	ÚQUIPEMENT VIDÚOPROJECTION	6 996,60	6 996,60	-	01/09/2003	7		Réforme
UCBL/25489	ÚQUIPEMENT VIDÚOPROJECTION	6 996,60	6 996,60	-	01/09/2003	7		Réforme
UCBL/25490	ÚQUIPEMENT VIDÚOPROJECTION	6 996,60	6 996,60	-	01/09/2003	7		Réforme
UCBL/25491	ÚQUIPEMENT VIDÚOPROJECTION	6 996,60	6 996,60	-	01/09/2003	7		Réforme
UCBL/25492	ÚQUIPEMENT VIDÚOPROJECTION	6 996,60	6 996,60	-	01/09/2003	7		Réforme
UCBL/25494	VIDÚO PROJECTEUR EPSON EMP54	1 859,78	1 859,78	-	01/12/2003	7		Réforme
UCBL/25496	APPAREIL PHOTO NUMÚRIQUE NIKON 5700 COOLPIX	1 172,08	1 172,08	-	01/01/2004	7		Réforme
UCBL/25498	VIDEOPROJECTEUR EPSON EMP-735	4 524,47	4 524,47	-	01/12/2003	7		Réforme
UCBL/25499	VIDEOPROJECTEUR EPSON EMP54	1 887,29	1 887,29	-	01/12/2003	7		Réforme
UCBL/25500	VIDEOPROJECTEUR EPSON EMP 735	3 934,84	3 934,84	-	01/05/2004	7		Réforme
UCBL/25504	RETROPROJECTEUR	3 333,18	3 333,18	-	01/02/2003	7		Réforme
UCBL/25506	APPAREILS PHOTOS NUMERIQUES ET CARTES MEMOIRES	3 514,89	3 514,89	-	01/11/2003	7		Réforme
UCBL/25508	ARMOIRE DE SECHAGE 560L	2 787,88	2 787,88	-	01/12/2003	7		Réforme
UCBL/25509	EQUIPEMENT AUDIOVISUEL DES AMPHIS THEMIS	42 866,43	42 866,43	-	01/12/2003	7		Réforme
UCBL/25513	TABLE ANTIVIBRATION	7 630,48	7 630,48	-	01/03/2003	7		Réforme
UCBL/25516	APPAREIL PHOTO NUMÚRIQUE	3 003,00	3 003,00	-	01/12/2002	7		Réforme
UCBL/25517	VIDEOPROJECTEUR	1 924,07	1 924,07	-	01/04/2003	7		Réforme
UCBL/25518	PROJECTEUR DE DIAPOSITIVE	1 199,85	1 199,85	-	01/12/2002	7		Réforme
UCBL/25521	LOUPE BINOCULAIRE 1	3 516,79	3 516,79	-	01/12/2003	7		Réforme
UCBL/25522	VIDÚO-PROJECTEUR	1 990,14	1 990,14	-	01/12/2003	7		Réforme
UCBL/25523	CENTRIFUGEUSE	1 850,33	1 850,33	-	01/12/2003	7		Réforme
UCBL/25525	LOUPE BINOCULAIRE 1	3 516,79	3 516,79	-	01/12/2003	7		Réforme
UCBL/25529	VIDEOPROJECTEUR EMP 735	4 816,53	4 816,53	-	01/11/2003	7		Réforme
UCBL/2553	IMPRIMANTE HP LASERJET 5	834,26	834,26	-	01/03/1999	5		Réforme
UCBL/25530	VIDEOPROJECTEUR	5 089,22	5 089,22	-	01/11/2003	7		Réforme
UCBL/25533	VIDEOPROJECTEUR	2 061,90	2 061,90	-	01/12/2002	7		Réforme
UCBL/25534	CAMERA IR A TUBE	12 722,33	12 722,33	-	01/03/2003	7		Réforme
UCBL/25535	WATEC CAMERA CCD+MONITEUR	765,44	765,44	-	01/07/2003	7		Réforme
UCBL/25536	VIDEOCOM CAMERA CCD	1 198,39	1 198,39	-	01/10/2003	7		Réforme
UCBL/25537	CAMESCOPE NUMERIQUE JVC 100EG	1 065,53	1 065,53	-	01/03/2001	7		Réforme
UCBL/25538	CAMESCOPE NUMERIQUE JVC 100EG	1 065,53	1 065,53	-	01/03/2001	7		Réforme
UCBL/25540	MATERIEL DE SONORISATION	5 149,46	5 149,46	-	01/10/2003	7		Réforme
UCBL/25541	PH/CONDUCTIVIMÞTRE COMBINÚ	2 240,78	2 240,78	-	01/02/2003	7		Réforme
UCBL/25542	SPECTROPHOTOMETRE	1 893,75	1 893,75	-	01/02/2003	7		Réforme
UCBL/25545	MASTERCYCLER PERSONAL EPPENDORF	3 331,70	3 331,70	-	01/02/2003	7		Réforme
UCBL/25546	CALORIMETRE PA1356LACE	17 581,20	17 581,20	-	01/03/2003	7		Réforme
UCBL/25547	CENTRIFUGEUSE SIGMA 3-16	6 981,05	6 981,05	-	01/02/2003	7		Réforme
UCBL/25548	MELANGEUR AUTO 2L TRIDIMENSIONNEL	6 159,40	6 159,40	-	01/02/2003	7		Réforme
UCBL/25549	CANON MV5 I MC	2 598,00	2 598,00	-	01/02/2003	7		Réforme
UCBL/25550	APPAREIL CANON D60	2 070,00	2 070,00	-	01/02/2003	7		Réforme
UCBL/25551	BALANCE 210G 0.0001G	2 395,80	2 395,80	-	01/10/2001	7		Réforme
UCBL/25552	AGITATEUR AVEC TACHYMÞTRE DIGITAL	2 457,78	2 457,78	-	01/03/2003	7		Réforme
UCBL/25553	VIDÚOPROJECTEUR EPSON EMP30 SVGA 800 LUMENS	1 689,95	1 689,95	-	01/05/2003	7		Réforme
UCBL/25554	VIDEOPROJECTEUR EPSON 811 XGA	5 688,18	5 688,18	-	01/05/2003	7		Réforme
UCBL/25556	CENTRIFUGEUSE MICRO II POUR 8 BU TYROMETRES	1 126,73	1 126,73	-	01/07/2003	7		Réforme
UCBL/25557	BALANCE DE PRECISION SARCP 3202 S	2 427,88	2 427,88	-	01/07/2003	7		Réforme
UCBL/25558	COUVERCLE DE REACTEUR	2 272,40	2 272,40	-	01/07/2003	7		Réforme
UCBL/25559	REACTEUR 1L.AVEC SERPENTIN	875,11	875,11	-	01/07/2003	7		Réforme
UCBL/25560	BOUILLEUR DE COLONNE DISCONTINUE	1 367,47	1 367,47	-	01/07/2003	7		Réforme

Société / Numéro SIFAC	Désignation de l'immobilisation	Valeur acquis référence 31/07/2014	Cumul amortissement référence 31/07/2014	Valeur nette comptable référence 31/07/2014	Date d'acquisition	Durée d'amortissement	Numéro de série	Motif fourni
UCBL/25561	PH-METRE	944,84	944,84	-	01/07/2003	7		Réforme
UCBL/25561	PH-METRE	944,84	944,84	-	01/07/2003	7		Réforme
UCBL/25562	BAIN THERMOSTATE Ó CIRCULATION C 20 CS	3 028,45	3 028,45	-	01/09/2003	7		Réforme
UCBL/25563	6 DISTRIBUTEURS OPTIFIX BASIC 10ML	1 449,21	1 449,21	-	01/07/2003	7		Réforme
UCBL/25564	LOUPE BINOCULAIRE SMZ800	3 430,13	3 430,13	-	01/09/2003	7		Réforme
UCBL/25565	COFFRET ENERGIE REACTIVE	7 901,49	7 901,49	-	01/10/2003	7		Réforme
UCBL/25566	PROJECTEUR EPSON 811 XGA+ECRAN	4 999,28	4 999,28	-	01/11/2003	7		Réforme
UCBL/25567	CENTRIFUGEUSE JOUAN	8 829,10	8 829,10	-	01/10/2003	7		Réforme
UCBL/25568	BALANCE D'ANALYSE	2 549,33	2 549,33	-	01/10/2003	7		Réforme
UCBL/25568	BALANCE D'ANALYSE	2 549,33	2 549,33	-	01/10/2003	7		Réforme
UCBL/25569	MICROSCOPE YS 100	1 237,58	1 237,58	-	01/10/2003	7		Réforme
UCBL/25569	MICROSCOPE YS 100	1 237,58	1 237,58	-	01/10/2003	7		Réforme
UCBL/25570	GÚNÚRATEUR DE FONCTIONS TYPE GF763A	846,98	846,98	-	01/10/2003	7		Réforme
UCBL/25571	CHAUFFE REACTEUR DE 2000ML	1 539,36	1 539,36	-	01/10/2003	7		Réforme
UCBL/25571	CHAUFFE REACTEUR DE 2000ML	1 539,36	1 539,36	-	01/10/2003	7		Réforme
UCBL/25571	CHAUFFE REACTEUR DE 2000ML	1 539,36	1 539,36	-	01/10/2003	7		Réforme
UCBL/25571	CHAUFFE REACTEUR DE 2000ML	1 539,36	1 539,36	-	01/10/2003	7		Réforme
UCBL/25572	REFRACTOMETRE D'ABBE	7 596,23	7 596,23	-	01/10/2003	7		Réforme
UCBL/25573	OSCILLO THERMO RECORD MARK VII-C2 WR 3320	25 744,07	25 744,07	-	01/10/2003	7		Réforme
UCBL/25574	ETUDES DES ECHANGES THERMIQUES EN DOUBLE PHASE	12 707,02	12 707,02	-	01/11/2003	7		Réforme
UCBL/25575	APPAREIL D'ÚTUDE DE LA STABILITÚ DES FLAMMES	8 189,94	8 189,94	-	01/11/2003	7		Réforme
UCBL/25576	UNITÚ EXPÚRIMENTALE POUR ÚTUDE DES ÚCOULEMENTS D'A	28 853,50	28 853,50	-	01/11/2003	7		Réforme
UCBL/25577	ECOM JF/ANALYSEUR DE COMBUSTION	3 011,53	3 011,53	-	01/10/2003	7		Réforme
UCBL/25578	DMM/DATA ACQUISITION SYSTÞME + CHANNEL MULTIPLEXER	10 267,42	10 267,42	-	01/06/2004	7		Réforme
UCBL/25580	THERMOCYCLEUR PTC100	5 046,64	5 046,64	-	01/10/2004	7		Réforme
UCBL/25581	NIVEAU AUTOMATIQUE UNIVERSEL/MICROMETRE A LAME FAC	3 493,78	3 493,78	-	01/10/2004	7		Réforme
UCBL/25584	LAVEUR DESINFECTEUR EAU DEMINERALISEE	4 625,53	4 625,53	-	01/11/2004	7		Réforme
UCBL/25587	TOUR TRANMAB 250	72 400,00	72 400,00	-	01/02/2004	7		Réforme
UCBL/25589	COMPRESSEUR 20 CV ROLLAIR 20 BE	12 318,80	12 318,80	-	01/02/2004	7		Réforme
UCBL/25599	VIDEOPROJECTEUR EPSON EMP 54	2 330,05	2 330,05	-	01/06/2004	7		Réforme
UCBL/25601	VIDEOPROJECTEUR EPSON EMP 74	2 610,69	2 610,69	-	01/11/2004	7		Réforme
UCBL/25604	TABLE DE PESE	1 102,71	1 102,71	-	01/11/2004	7		Réforme
UCBL/25605	VIDEOPROJECTEUR EMP 54	1 773,91	1 773,91	-	01/12/2004	7		Réforme
UCBL/25608	VIDEOPROJECTEUR EMP 54	1 773,91	1 773,91	-	01/01/2005	7		Réforme
UCBL/25609	VIDEOPROJECTEUR EMP 54	1 773,91	1 773,91	-	01/01/2005	7		Réforme
UCBL/25610	VIDEOPROJECTEUR	1 773,91	1 773,91	-	01/08/2004	7		Réforme
UCBL/25611	VIDEOPROJECTEUR	3 850,16	3 850,16	-	01/11/2004	7		Réforme
UCBL/25612	TABLE DE KINE	2 167,91	2 167,91	-	01/12/2004	7		Réforme
UCBL/25613	GENERATEURS DE FONCTION	5 800,65	5 800,65	-	01/12/2004	7		Réforme
UCBL/25614	MATERIELS PHYSIOTHERAPIE	5 310,00	5 310,00	-	01/12/2004	7		Réforme
UCBL/25616	CAMÚSCOPE NUM. SONY DCRHC40	960,22	960,22	-	01/10/2004	7		Réforme
UCBL/25617	VIDÚOPROJECTEUR EPSON EMP 745	3 312,92	3 312,92	-	01/11/2004	7		Réforme
UCBL/25618	ASPIRATION PROTHÞSE	1 065,00	1 065,00	-	01/10/2004	7		Réforme
UCBL/25619	VIDEOPROJECTEUR PANASONIC PTL735	2 631,20	2 631,20	-	01/02/2004	7		Réforme
UCBL/25620	CAMESCOPE NUMERIQUE SONY DCR TRV33	1 052,48	1 052,48	-	01/01/2004	7		Réforme
UCBL/25621	VIDÚOPROJECTEUR EPSON EMP53	2 108,82	2 108,82	-	01/01/2004	7		Réforme
UCBL/25622	BOITIER A 4 ENTREES POUR ECG	5 908,10	5 908,10	-	01/03/2004	7		Réforme
UCBL/25623	MAGNETOSCOPE NUMÚIQUE JVC HRDSV3	1 674,40	1 674,40	-	01/05/2004	7		Réforme
UCBL/25625	CAMESCOPE NUMÚRIQUE SONY DCRHC40	960,22	960,22	-	01/09/2004	7		Réforme
UCBL/25627	APPAREIL PHOTO NUMÚRIQUE NIKON D70 + ZOOM 28/80	1 291,68	1 291,68	-	01/11/2004	7		Réforme
UCBL/25628	APPAREIL PHOTO NUMÚRIQUE CANON EOS 300D SANS ZOOM	1 093,14	1 093,14	-	01/12/2004	7		Réforme

Société / Numéro SIFAC	Désignation de l'immobilisation	Valeur acquis référence 31/07/2014	Cumul amortissement référence 31/07/2014	Valeur nette comptable référence 31/07/2014	Date d'acquisition	Durée d'amortissement	Numéro de série	Motif fourni
UCBL/25629	ENSEMBLE EQUIPEMENTVIDEOPROJECTION	2 799,99	2 799,99	-	01/03/2004	7		Réforme
UCBL/2563	POMPE PHD 2000	2 558,40	2 558,40	-	01/02/1999	7		Réforme
UCBL/25630	VIDÚEPORJECTEUR EPSON EMP 745	3 850,16	3 850,16	-	01/12/2004	7		Réforme
UCBL/25631	VIDEOPROJECTEUR NEC VT 560	5 396,35	5 396,35	-	01/01/2004	7		Réforme
UCBL/25632	VIDEOPROJECTEUR NEC VT 560	5 396,35	5 396,35	-	01/01/2004	7		Réforme
UCBL/25633	VIDEO PROJECTEUR EPSON EMP 73	3 475,58	3 475,58	-	01/04/2004	7		Réforme
UCBL/25634	EQUIPEMENT VIDEO SALLE C.T.O	25 358,79	25 358,79	-	01/05/2004	7		Réforme
UCBL/25635	VIDEO PROJECTEUR EPSON LCD EMP54	1 773,91	1 773,91	-	01/09/2004	7		Réforme
UCBL/25636	VIDEOPROJECTEUR EMP 54	1 773,91	1 773,91	-	01/10/2004	7		Réforme
UCBL/25637	S MURAUX A MOTEUR 2	2 616,99	2 616,99	-	01/10/2004	7		Réforme
UCBL/25638	VIDEO PROJECTEUR	1 773,91	1 773,91	-	01/12/2004	7		Réforme
UCBL/25639	VIDEO PROJECTEUR EMP 745	3 313,16	3 313,16	-	01/12/2004	7		Réforme
UCBL/25641	VIDEOPROJECTEUR TOSHIBA PORTABLE	868,50	868,50	-	01/12/2004	7		Réforme
UCBL/25643	VIDEOPROJECTEURS	3 934,84	3 934,84	-	01/01/2004	7		Réforme
UCBL/25644	CAMESCOPE	1 576,00	1 576,00	-	01/02/2004	7		Réforme
UCBL/25645	PROJECTEUR	3 100,00	3 100,00	-	01/02/2004	7		Réforme
UCBL/25646	VIDEOPROJECTEUR EMP735	3 934,84	3 934,84	-	01/01/2004	7		Réforme
UCBL/25647	VIDEOPOJECTEUR	10 792,70	10 792,70	-	01/01/2004	7		Réforme
UCBL/25648	VIDEOPROJECTEUR	1 773,91	1 773,91	-	01/08/2004	7		Réforme
UCBL/25656	VIDEOPROJECTEUR VT460	2 090,67	2 090,67	-	01/02/2004	7		Réforme
UCBL/25657	636496-636498-636505-615232	1 756,42	1 756,42	-	01/03/2004	7		Réforme
UCBL/25658	651732 VIDEOPROJECTEUR EPSON 820 HB	2 525,26	2 525,26	-	01/05/2004	7		Réforme
UCBL/25659	1,84E+16	1 646,89	1 646,89	-	01/12/2004	7		Réforme
UCBL/25661	F4XG480343	3 313,16	3 313,16	-	01/12/2004	7		Réforme
UCBL/25666	VIDEOPROJECTEUR SONY VPLCX6	3 001,96	3 001,96	-	01/04/2004	7		Réforme
UCBL/25667	CENTRINO 1400	1 615,80	1 615,80	-	01/06/2004	7		Réforme
UCBL/25668	VIDEOPROJECTEURS	9 272,59	9 272,59	-	01/06/2004	7		Réforme
UCBL/25669	VIDEOPROJECTEUR	2 877,58	2 877,58	-	01/08/2004	7		Réforme
UCBL/25670	PROJECTEUR EKTAPRO 4020NU	2 655,12	2 655,12	-	01/10/2004	7		Réforme
UCBL/25671	CAMESCOPE SONYDCRHC40 X 3	2 880,66	2 880,66	-	01/10/2004	7		Réforme
UCBL/25673	EMP54	3 547,81	3 547,81	-	01/12/2004	7		Réforme
UCBL/25675	APPAREIL PHOTO CANON EOS 20	1 554,80	1 554,80	-	01/12/2004	7		Réforme
UCBL/25676	MONITEUR LCD TFT 32PCE SAMSUNG 1280X768	21 252,92	21 252,92	-	01/12/2004	7		Réforme
UCBL/25679	THERMOCYCLEUR	5 435,52	5 435,52	-	01/02/2004	7		Réforme
UCBL/25680	APPAREIL NUMÚRIQUE	3 813,00	3 813,00	-	01/02/2004	7		Réforme
UCBL/25682	WEBCAM QUICK CAM PRO 4000	242,49	242,49	-	01/06/2004	7		Réforme
UCBL/25685	MOTEUR POMPE L/S ÚCONOMIQUE	1 113,39	1 113,39	-	01/10/2004	7		Réforme
UCBL/25687	STATION D'ACQUISITION ET D'ANALYSE D'IMAGE	1 196,00	1 196,00	-	01/11/2004	7		Réforme
UCBL/25688	RÚTROPROJECTEUR PORTABLE	783,27	783,27	-	01/11/2004	7		Réforme
UCBL/25690	AGITATEUR DE TABLE	6 344,30	6 344,30	-	01/11/2004	7		Réforme
UCBL/25691	COUTEAU DIAMANT	2 840,50	2 840,50	-	01/11/2004	7		Réforme
UCBL/25692	OXYMETRE	3 117,72	3 117,72	-	01/01/2005	7		Réforme
UCBL/25695	ADAPTATEUR	2 419,60	2 419,60	-	01/12/2004	7		Réforme
UCBL/25696	VIDÚOPROJECTEUR	1 773,91	1 773,91	-	01/11/2004	7		Réforme
UCBL/25697	LOUPE STÚRÚOMICROSCOPE + OCCULAIRE	5 000,11	5 000,11	-	01/12/2004	7		Réforme
UCBL/25699	SPIROMÞTRE	2 156,50	2 156,50	-	01/12/2004	7		Réforme
UCBL/257	MACHINE A LAVER LA VAISSELLE DOMUS	42 928,00	35 636,12	7 291,88	11/03/2009	7		Réforme
UCBL/25700	SPECTROPHOTOMETRE	7 845,76	7 845,76	-	01/12/2004	7		Réforme
UCBL/25701	MINI PROTEAN 1	2 284,36	2 284,36	-	01/01/2005	7		Réforme
UCBL/25702	IMPRIMANTE SONY	1 697,81	1 697,81	-	01/02/2004	7		Réforme
UCBL/25705	FLEXCAM TEACHCAM	3 493,52	3 493,52	-	01/01/2005	7		Réforme

Société / Numéro SIFAC	Désignation de l'immobilisation	Valeur acquis référence 31/07/2014	Cumul amortissement référence 31/07/2014	Valeur nette comptable référence 31/07/2014	Date d'acquisition	Durée d'amortissement	Numéro de série	Motif fourni
UCBL/25706	OBJECTIF MPLLAPO POUR MICROSCOPE	1 429,93	1 429,93	-	01/10/2004	7		Réforme
UCBL/25709	VIDEO-PROJECTEUR EPSON EMPS4	1 773,91	1 773,91	-	01/05/2004	7		Réforme
UCBL/25713	CAMERA HITACHI AVEC MONITEUR N/B	1 264,17	1 264,17	-	01/05/2004	7		Réforme
UCBL/25714	CAMERA NUMERIQUE CMOS LUMENERA	1 272,62	1 272,62	-	01/07/2004	7		Réforme
UCBL/25715	BANC D'ETUDE	1 210,01	1 210,01	-	01/12/2004	7		Réforme
UCBL/25716	BAROMETRE NANOMETRE AVEC CAPTEUR DE PRESSION	538,79	538,79	-	01/12/2004	7		Réforme
UCBL/25717	BAROMETRE NANOMETRE AVEC CAPTEUR DE PRESSION	530,44	530,44	-	01/12/2004	7		Réforme
UCBL/25718	BAROMETRE NANOMETRE AVEC CAPTEUR DE PRESSION	530,44	530,44	-	01/12/2004	7		Réforme
UCBL/25719	BAROMETRE NANOMETRE AVEC CAPTEUR DE PRESSION	530,44	530,44	-	01/12/2004	7		Réforme
UCBL/25720	BAROMETRE NANOMETRE AVEC CAPTEUR DE PRESSION	530,44	530,44	-	01/12/2004	7		Réforme
UCBL/25721	BAROMETRE NANOMETRE AVEC CAPTEUR DE PRESSION	530,44	530,44	-	01/12/2004	7		Réforme
UCBL/25722	BAROMETRE NANOMETRE AVEC CAPTEUR DE PRESSION	530,44	530,44	-	01/12/2004	7		Réforme
UCBL/25723	BAROMETRE NANOMETRE AVEC CAPTEUR DE PRESSION	530,41	530,41	-	01/12/2004	7		Réforme
UCBL/25725	NORME NFXPP94-105	8 972,39	8 972,39	-	01/12/2004	7		Réforme
UCBL/25726	CAMESCOPE DVCAM 3CCD SONY	3 743,24	3 743,24	-	01/01/2004	7		Réforme
UCBL/25727	VIDEOPROJECTEUR EPSON EMP735	3 934,24	3 934,24	-	01/02/2004	7		Réforme
UCBL/25728	CAMERA VIDÚO NUMÚRIQUE KIT NIKON D100+EN EN3+MH 18	4 007,80	4 007,80	-	01/02/2004	7		Réforme
UCBL/25729	MICRO+PERCHE +BONNETTE+SUSPENSION	1 411,15	1 411,15	-	01/02/2004	7		Réforme
UCBL/2573	MICROFORGE POUR ELECTRODES AVEC OCULAIRE MICRO	8 065,15	8 065,15	-	01/06/1999	7		Réforme
UCBL/25730	VIDEOPROJECTEUR X40 MARQUE 3M	4 578,29	4 578,29	-	01/04/2004	7		Réforme
UCBL/25732	VIDÚOPROJECTEUR EPSON EMP 735	5 866,38	5 866,38	-	01/06/2004	7		Réforme
UCBL/25733	VIDEOPROJECTEUR EPSON EMP 54	1 773,91	1 773,91	-	01/11/2004	7		Réforme
UCBL/25734	VIDEOPROJECTEUR EPSON EMP 74L	2 073,68	2 073,68	-	01/12/2004	7		Réforme
UCBL/25737	ETUDE D'UNE EOLIENNE	19 389,55	19 389,55	-	01/01/2004	7		Réforme
UCBL/25738	MANOMETRE EN U POUR EA604 OU EA605	1 109,76	1 109,76	-	01/01/2004	7		Réforme
UCBL/25739	COLONNE GRADUÚE Ó PISTON	2 612,66	2 612,66	-	01/02/2004	7		Réforme
UCBL/2574	APPAREIL PHOTO NUMERIQUE FUJI MX2700	991,86	991,86	-	01/08/1999	10		Réforme
UCBL/25740	SYSTEME D'EXTRACTION DES GAZ D'ECHAPPEMENT	69 092,92	69 092,92	-	01/02/2004	7		Réforme
UCBL/25742	VIDEOPROJECTEUR TOSHIBA	2 201,55	2 201,55	-	01/07/2004	7		Réforme
UCBL/25743	BALANCE DE PRÚCISION 320G/0.001G	2 978,43	2 978,43	-	01/08/2004	7		Réforme
UCBL/25743	BALANCE DE PRÚCISION 320G/0.001G	2 978,43	2 978,43	-	01/08/2004	7		Réforme
UCBL/25745	ETUVE Ó CONVECTION MEMMERT UM 200	2 769,57	2 769,57	-	01/12/2004	7		Réforme
UCBL/25747	SONIFICATEUR 130W+CRYOTHERMOSTAT+BALANCE DESSICATE	23 881,01	23 881,01	-	01/10/2004	7		Réforme
UCBL/25748	MASTERCYCLER 96+CENTRIFUGEUSE 581OR+BAIN Ó SEC NUM	21 104,97	21 104,97	-	01/10/2004	7		Réforme
UCBL/25749	DMM/DATA ACQUISITION SYSTEM@ 220V	3 422,47	3 422,47	-	01/06/2004	7		Réforme
UCBL/25749	DMM/DATA ACQUISITION SYSTEM@ 220V	3 422,48	3 422,48	-	01/06/2004	7		Réforme
UCBL/25751	CHROMATOGRAPHE HPLC SHIMADZUSÚRIE 10VP	14 366,35	14 366,35	-	01/10/2004	7		Réforme
UCBL/25752	BANC DE COMBUSTION 70W	20 017,74	20 017,74	-	01/05/2004	7		Réforme
UCBL/25753	TURBINE A GAZ 1.5KW REF.TGT 1.5KW	72 190,26	72 190,26	-	01/07/2004	7		Réforme
UCBL/25754	VIDEOPROJECTEUR PT-LB10VE PANASONIC	36 350,03	36 350,03	-	01/10/2004	7		Réforme
UCBL/25755	VIDEOPROJECTEUR SONY VPL CX70	3 097,64	3 097,64	-	01/11/2004	7		Réforme
UCBL/25756	VIDEOPROJECTEUR SONY VPL CX70	3 097,64	3 097,64	-	01/11/2004	7		Réforme
UCBL/25757	VIDEOPROJECTEUR HITACHI CPX 880	2 877,56	2 877,56	-	01/10/2004	7		Réforme
UCBL/25757	VIDEOPROJECTEUR HITACHI CPX 880	2 877,58	2 877,58	-	01/10/2004	7		Réforme
UCBL/25757	VIDEOPROJECTEUR HITACHI CPX 880	2 877,58	2 877,58	-	01/10/2004	7		Réforme
UCBL/25757	VIDEOPROJECTEUR HITACHI CPX 880	2 877,58	2 877,58	-	01/10/2004	7		Réforme
UCBL/25757	VIDEOPROJECTEUR HITACHI CPX 880	2 877,58	2 877,58	-	01/10/2004	7		Réforme
UCBL/25757	VIDEOPROJECTEUR HITACHI CPX 880	2 877,58	2 877,58	-	01/10/2004	7		Réforme
UCBL/25758	ELECTROPORATEUR EPPENDORF 2510	4 556,76	4 556,76	-	01/07/2004	7		Réforme
UCBL/25759	ETUVE BACTERIOLOGIQUE ET DE CULTURE INCUBIG	1 829,83	1 829,83	-	01/07/2004	7		Réforme
UCBL/2576	POLARIMETRE AUTOMATIQUE ADP220	8 656,93	8 656,93	-	01/12/1999	7		Réforme

Société / Numéro SIFAC	Désignation de l'immobilisation	Valeur acquis référence 31/07/2014	Cumul amortissement référence 31/07/2014	Valeur nette comptable référence 31/07/2014	Date d'acquisition	Durée d'amortissement	Numéro de série	Motif fourni
UCBL/25761	VARIATEURS DE VITESSE:1.1KW TRIPHASÚ VMC1/1.5 KWTR	1 573,43	1 573,43	-	01/09/2004	7		Réforme
UCBL/25763	VIDÚOPROJECTEUR EMP-735	3 313,16	3 313,16	-	01/07/2004	7		Réforme
UCBL/25763	VIDÚOPROJECTEUR EMP-735	3 313,16	3 313,16	-	01/07/2004	7		Réforme
UCBL/25763	VIDÚOPROJECTEUR EMP-735	3 313,16	3 313,16	-	01/07/2004	7		Réforme
UCBL/25763	VIDÚOPROJECTEUR EMP-735	3 313,16	3 313,16	-	01/07/2004	7		Réforme
UCBL/25765	ENSEMBLE AMD - DVD,CD,ECRAN LCD 15PCE ENCASTRABL	33 782,22	33 782,22	-	01/10/2004	7		Réforme
UCBL/25766	ENREGISTREUR GRAPHIQUE	1 605,50	1 605,50	-	01/11/2004	7		Réforme
UCBL/25767	RETROPROJECTEUR BI-LAMPE 24V -250W 2700LUMENS	454,48	454,48	-	01/07/2004	7		Réforme
UCBL/25767	RETROPROJECTEUR BI-LAMPE 24V -250W 2700LUMENS	454,48	454,48	-	01/07/2004	7		Réforme
UCBL/25767	RETROPROJECTEUR BI-LAMPE 24V -250W 2700LUMENS	454,48	454,48	-	01/07/2004	7		Réforme
UCBL/25767	RETROPROJECTEUR BI-LAMPE 24V -250W 2700LUMENS	454,48	454,48	-	01/07/2004	7		Réforme
UCBL/25767	RETROPROJECTEUR BI-LAMPE 24V -250W 2700LUMENS	454,48	454,48	-	01/07/2004	7		Réforme
UCBL/25768	VIDÚOPROJECTEUR 3MX50	4 644,07	4 644,07	-	01/10/2004	7		Réforme
UCBL/25769	VIDEOPROJECTEUR	1 773,91	1 773,91	-	01/11/2004	7		Réforme
UCBL/2577	BALANCE EXPLORER	2 475,09	2 475,09	-	01/12/1999	7		Réforme
UCBL/25771	CAMÚRA CDD LINÚAIRE CALIENS+ACCESSOIRES	1 142,02	1 142,02	-	01/08/2004	7		Réforme
UCBL/25779	JOINT DE CARDAN ET BASE COMMUNE CARDAN TRIPODE	2 583,36	2 583,36	-	01/10/2005	7		Réforme
UCBL/25780	SERVOMOTEUR	2 316,95	2 316,95	-	01/10/2005	7		Réforme
UCBL/25781	GENERATEUR DE SOUDAGE DE GOUJONS	2 565,01	2 565,01	-	01/11/2005	7		Réforme
UCBL/25784	TOUR A COMMANDE NUMERIQUE	57 707,00	57 707,00	-	01/11/2005	7		Réforme
UCBL/25785	SYSTEME DIDACNUM POWER ET SERVANTE DIDACNUM POWER	16 773,90	16 773,90	-	01/01/2006	7		Réforme
UCBL/25786	GROUPE MOTEUR BOITIER SANS AFFICHAGE	16 987,33	16 987,33	-	01/01/2006	7		Réforme
UCBL/25788	SOUFFLET SUR BANC	956,80	956,80	-	01/12/2005	7		Réforme
UCBL/2579	ARMOIRE DE STOCKAGE	2 635,45	2 635,45	-	01/12/1999	7		Réforme
UCBL/25790	VIDEOPROJECTEUR EPSON EMP 82 XGA	1 993,37	1 993,37	-	01/01/2006	7		Réforme
UCBL/2580	SPECTOPHOTOMETRE	2 072,01	2 072,01	-	01/12/1999	7		Réforme
UCBL/25800	APPAREIL DE CONTROLE DES POUDRES ERWEKA	10 000,00	10 000,00	-	01/01/2006	7		Réforme
UCBL/25806	APP. PHOTO NIKON D70S	2 096,99	2 096,99	-	01/08/2005	7		Réforme
UCBL/25807	VIDÚOPROJECTEUR SONY	1 399,00	1 399,00	-	01/08/2005	7		Réforme
UCBL/25808	VIDÚOPROJECTEUR EPSON EMP745	3 313,16	3 313,16	-	01/03/2005	7		Réforme
UCBL/25809	VIDEO-PROJECTEUR EPSON EMP-765	2 421,90	2 421,90	-	01/11/2005	7		Réforme
UCBL/25810	CAMESCOPE SONY	5 857,03	5 857,03	-	01/12/2005	7		Réforme
UCBL/25812	VIDEOPROJECTEUR PANASONIC	3 090,46	3 090,46	-	01/06/2005	7		Réforme
UCBL/25813	VIDEOPROJECTEUR PANASONIC	3 180,16	3 180,16	-	01/06/2005	7		Réforme
UCBL/25814	VIDEOPROJECTEUR 3MS20 1500	1 348,77	1 348,77	-	01/05/2005	7		Réforme
UCBL/25815	VIDÚOPROJECTEUR EPSON EMP-765	2 272,40	2 272,40	-	01/11/2005	7		Réforme
UCBL/25816	CAMÚSCOPE CANON MV880X	555,00	555,00	-	01/11/2005	7		Réforme
UCBL/25818	VIDÚOPROJECTEUR EPSON EMP82	1 148,16	1 148,16	-	01/12/2005	7		Réforme
UCBL/25819	VIDÚOPROJECTEUR EPSON EMP-X3	1 132,61	1 132,61	-	01/12/2005	7		Réforme
UCBL/25820	VIDÚOPROJECTEUR EPSON EMP-X3	1 132,61	1 132,61	-	01/12/2005	7		Réforme
UCBL/25821	VIDÚOPROJECTEUR EPSON EMP-82	2 296,32	2 296,32	-	01/12/2005	7		Réforme
UCBL/25822	VIDÚOPROJECTEUR INFOCUS LP600	1 794,00	1 794,00	-	01/12/2005	7		Réforme
UCBL/25823	VIDÚOPROJECTEUR INFOCUS LP600	1 794,00	1 794,00	-	01/12/2005	7		Réforme
UCBL/25824	VIDÚOPROJECTEUR INFOCUS LP600	1 794,00	1 794,00	-	01/01/2006	7		Réforme
UCBL/25825	VIDÚOPROJECTEUR EPSON EMP760	1 845,43	1 845,43	-	01/01/2006	7		Réforme
UCBL/25826	APPAREIL PHOTO NUMERIQUE	1 193,61	1 193,61	-	01/02/2005	7		Réforme
UCBL/2583	ORDINATEUR PROCESSEUR CELERON 433	995,96	995,96	-	01/01/2000	5		Réforme
UCBL/25834	CAMESCOPE SONY	1 670,00	1 670,00	-	01/03/2005	7		Réforme
UCBL/25835	VIDÚOS PROJECTEURS EPSOM EMP54	4 359,60	4 359,60	-	01/08/2005	7		Réforme
UCBL/25837	VIDÚOPROJECTEUR EPSON EMP74L	2 073,68	2 073,68	-	01/04/2005	7		Réforme
UCBL/25838	SANYO XU47 + ACCESSOIRES	7 070,75	7 070,75	-	01/08/2005	7		Réforme

Société / Numéro SIFAC	Désignation de l'immobilisation	Valeur acquis référence 31/07/2014	Cumul amortissement référence 31/07/2014	Valeur nette comptable référence 31/07/2014	Date d'acquisition	Durée d'amortissement	Numéro de série	Motif fourni
UCBL/25839	VIDEOPROJECTEUR	4 084,34	4 084,34	-	01/10/2005	7		Réforme
UCBL/25840	VIDÚOPROJECTEUR ESON EMP	4 516,10	4 516,10	-	01/09/2005	7		Réforme
UCBL/25841	EIKI LC X70	7 977,32	7 977,32	-	01/01/2006	7		Réforme
UCBL/25842	RETROPROJECTEUR LIESEGANG TRAINER 640	635,00	635,00	-	01/10/2005	7		Réforme
UCBL/25842	RETROPROJECTEUR LIESEGANG TRAINER 640	635,00	635,00	-	01/10/2005	7		Réforme
UCBL/25843	GRANULOMETRE	55 733,60	55 733,60	-	01/04/2005	7		Réforme
UCBL/25849	PORTOIR INOX POUR ANIMALERIE	1 389,69	1 389,69	-	01/12/2005	7		Réforme
UCBL/25857	VIDEOPROJECTEUR + ACCESSOIRES	1 216,21	1 216,21	-	01/01/2006	7		Réforme
UCBL/25858	VIDEOPROJECTEUR EMP-82 2000 LUMENS	1 148,16	1 148,16	-	01/01/2006	7		Réforme
UCBL/25859	VIDEOPROJECTEUR EMP-82 2000 LUMENS	1 148,16	1 148,16	-	01/01/2006	7		Réforme
UCBL/25860	VIDEOPROJECTEUR EMP-82 2000 LUMENS	1 148,16	1 148,16	-	01/01/2006	7		Réforme
UCBL/25861	VIDEOPROJECTEUR EMP-82 2000 LUMENS	1 148,16	1 148,16	-	01/01/2006	7		Réforme
UCBL/25862	1 VIDEOPROJECTEUR EMP54 2000 LUMENS	1 773,91	1 773,91	-	01/10/2005	7		Réforme
UCBL/25864	1 VIDEOPROJECTEUR	1 148,16	1 148,16	-	01/12/2005	7		Réforme
UCBL/25867	VIDEO PROJECTEUR	3 318,90	3 318,90	-	01/10/2005	7		Réforme
UCBL/25868	APPAREIL PHOTO NUMERIQUE AVEC ADAPTATEUR	1 729,37	1 729,37	-	01/02/2005	7		Réforme
UCBL/25869	CAMERA TOP VIEW	772,62	772,62	-	01/04/2005	7		Réforme
UCBL/25870	CAMERA NUMERIQUE CAMERA LINK IPX2M30 N&B AVEC ALIM	3 163,42	3 163,42	-	01/02/2005	7		Réforme
UCBL/25871	CAMERA CCD OPEN ELECTRODE	5 980,00	5 980,00	-	01/04/2005	7		Réforme
UCBL/25872	CAMERA MONOCHROME POUR MICROSCOPE PIXELLINK	3 761,42	3 761,42	-	01/12/2005	7		Réforme
UCBL/25875	EMP-765	2 421,90	2 421,90	-	01/01/2006	7		Réforme
UCBL/25876	VIDEOPROJECTEUR EMP-745 2500 LUMENS	3 313,16	3 313,16	-	01/02/2005	7		Réforme
UCBL/25878	2 CASQUES+1 KIT 2 MANDARINES 800W/1+2 DISQUES DUR	2 875,42	2 875,42	-	01/08/2005	7		Réforme
UCBL/25879	STATION DE MONTAGE AUDIO-VIDÚO PANASONIC DMR EH 60	1 580,00	1 580,00	-	01/08/2005	7		Réforme
UCBL/2588	ROTAVAPOR R 3000/A COMPLET	1 511,82	1 511,82	-	01/12/1999	7		Réforme
UCBL/25880	VIDEOPROJECTEUR EMP-745 2500 LUMENS	3 313,16	3 313,16	-	01/10/2005	7		Réforme
UCBL/25881	VIDÚOPROJECTEUR INFOCUS X2 DLP	1 102,71	1 102,71	-	01/10/2005	7		Réforme
UCBL/25884	BAIN-MARIE MEMMERT WB10	1 093,08	1 093,08	-	01/06/2005	7		Réforme
UCBL/25884	BAIN-MARIE MEMMERT WB10	1 093,08	1 093,08	-	01/06/2005	7		Réforme
UCBL/25888	ANNEAU 60 MN EN PLATINE	879,06	879,06	-	01/06/2006	7		Réforme
UCBL/25889	DISPERSEUR DE POUDRE TOSAG 440	11 634,69	11 634,69	-	01/06/2006	7		Réforme
UCBL/2589	ROTAVAPOR R 3000/A COMPLET	1 476,52	1 476,52	-	01/12/1999	7		Réforme
UCBL/25896	1 CUVE	3 229,20	3 229,20	-	01/07/2006	7		Réforme
UCBL/25908	BUTTERFLY AVEC DEB ET GRAVIT MACHINE AVEC COP	3 863,92	3 863,92	-	01/08/2006	7		Réforme
UCBL/2591	COMBINE REFRIGERATEUR-CONGELATEUR LIEBHERN	1 172,51	1 172,51	-	01/01/2000	7		Réforme
UCBL/25911	6 CAMESCOPES JVC GZ-MG70 NUMERIQUE	4 391,71	4 391,71	-	01/12/2006	7		Réforme
UCBL/25913	VIDEO PROJECTEUR EMP 765 EPSON	2 021,24	2 021,24	-	01/10/2006	7		Réforme
UCBL/25915	APPAREIL PHOTO CANON EDS 400D	1 430,00	1 430,00	-	01/12/2006	7		Réforme
UCBL/25916	VIDEO PROJECTEUR EPSON EMP 1715 XGA	1 973,40	1 973,40	-	01/11/2006	7		Réforme
UCBL/2592	ORDINATEUR PROCESSEUR CELERON 433	995,96	995,96	-	01/01/2000	5		Réforme
UCBL/25921	DOPPLERS	2 450,01	2 450,01	-	01/04/2006	7		Réforme
UCBL/25922	3 MICRO TOURS SIRIO SR250	3 210,40	3 210,40	-	01/02/2006	7		Réforme
UCBL/25923	VIDEOPROJECTEUR	1 628,95	1 628,95	-	01/07/2006	7		Réforme
UCBL/25925	CAMESCOPE DCR-DVD 403 E SONY	1 101,94	1 101,94	-	01/02/2006	7		Réforme
UCBL/25927	ENSEMBLE DE 10 KITS CHIRURGICAUX	11 088,83	11 088,83	-	01/06/2006	7		Réforme
UCBL/25929	VIDEOPROJECTEUR PLUS U5-732	1 363,44	1 363,44	-	01/10/2006	7		Réforme
UCBL/2593	ORDINATEUR PROCESSEUR CELERON 433	995,96	995,96	-	01/01/2000	5		Réforme
UCBL/25930	EMETTEUR SENNHEISER	1 375,40	1 375,40	-	01/11/2006	7		Réforme
UCBL/25932	CAMESCOPE SONY DCR SR 90	968,15	968,15	-	01/12/2006	7		Réforme
UCBL/25933	SPIROMETRE PORTABLE SPIROPRO	2 631,20	2 631,20	-	01/06/2006	7		Réforme
UCBL/25934	APPAREIL DERMALUX CHECKBOX 10010	1 670,64	1 670,64	-	01/06/2006	7		Réforme

Société / Numéro SIFAC	Désignation de l'immobilisation	Valeur acquis référence 31/07/2014	Cumul amortissement référence 31/07/2014	Valeur nette comptable référence 31/07/2014	Date d'acquisition	Durée d'amortissement	Numéro de série	Motif fourni
UCBL/25935	VIDÚOPROJECTEUR EPSON EMP765	1 999,71	1 999,71	-	01/07/2006	7		Réforme
UCBL/25936	VIDÚOPROJECTEUR EPSON EMP765	1 999,71	1 999,71	-	01/07/2006	7		Réforme
UCBL/25938	VIDÚOPROJECTEUR EPSON EMP765	1 999,71	1 999,71	-	01/07/2006	7		Réforme
UCBL/25939	CAMÚSCOPE SONY DCR SR 90	1 099,00	1 099,00	-	01/08/2006	7		Réforme
UCBL/2594	ORDINATEUR PROCESSEUR CELERON 433	995,96	995,96	-	01/01/2000	5		Réforme
UCBL/25940	LAPAROTRAINER	6 247,02	6 247,02	-	01/10/2006	7		Réforme
UCBL/25941	LAPAROTRAINER	6 247,02	6 247,02	-	01/10/2006	7		Réforme
UCBL/25944	PALM SENS INTERFACE	2 050,00	2 050,00	-	01/11/2006	7		Réforme
UCBL/25946	APPAREIL PHOTO CANON EOS400D	870,37	870,37	-	01/12/2006	7		Réforme
UCBL/25947	HEMOCUE	1 417,26	1 417,26	-	01/12/2006	7		Réforme
UCBL/25948	MANNEQUIN RESUSCI ANNE SKILLGUIDE	1 892,00	1 892,00	-	01/02/2007	7		Réforme
UCBL/25949	MICROCENTRIFUGEUSE HERA	3 662,15	3 662,15	-	01/02/2007	7		Réforme
UCBL/2595	OSCILLOSCOPE	587,46	587,46	-	01/02/1999	7		Réforme
UCBL/25951	APPAREIL PHOTO SONY DSC-H1	556,14	556,14	-	01/02/2006	7		Réforme
UCBL/25952	TABLE ET BERCEAU DE POSITIONNEMENT	13 873,60	13 873,60	-	01/05/2006	7		Réforme
UCBL/25953	EQUIPEMENT AUDIOVISUEL	1 002,00	1 002,00	-	01/06/2006	7		Réforme
UCBL/25958	F0612043 GESTION DES SALLES	16 181,88	16 181,88	-	01/01/2007	7		Réforme
UCBL/2596	MICRO ORDINATEUR INTERSED PENTIUM II 400	1 384,24	1 384,24	-	01/10/1999	5		Réforme
UCBL/25963	VIDEOPROJECTEUR EPSON EMPX3	2 178,87	2 178,87	-	01/06/2006	7		Réforme
UCBL/25966	VIDEOPROJECTEUR V5-732H XGA DLP PLUS	1 188,82	1 188,82	-	01/11/2006	7		Réforme
UCBL/25968	BOITIER DE COMMANDE EXTRON MLC226IP	2 235,00	2 235,00	-	01/04/2006	7		Réforme
UCBL/25969	TOUR DE GRAVAGE DVD	1 419,00	1 419,00	-	01/08/2006	7		Réforme
UCBL/2597	MICRO ORDINATEUR	1 149,18	1 149,18	-	01/11/1999	5		Réforme
UCBL/25974	VERIN DOUBLE EFFET	7 498,92	7 498,92	-	01/04/2006	7		Réforme
UCBL/25975	COMPLÚMENT POUR ANALYSEUR DE TEXTURE	6 018,27	6 018,27	-	01/07/2006	7		Réforme
UCBL/2598	TABLE DE MASSAGE ELECTRIQUE	1 503,54	1 503,54	-	01/01/2000	7		Réforme
UCBL/2598	TABLE DE MASSAGE ELECTRIQUE	1 503,53	1 503,53	-	01/01/2000	7		Réforme
UCBL/2598	TABLE DE MASSAGE ELECTRIQUE	1 503,53	1 503,53	-	01/01/2000	7		Réforme
UCBL/2598	TABLE DE MASSAGE ELECTRIQUE	1 503,53	1 503,53	-	01/01/2000	7		Réforme
UCBL/2598	TABLE DE MASSAGE ELECTRIQUE	1 503,53	1 503,53	-	01/01/2000	7		Réforme
UCBL/2598	TABLE DE MASSAGE ELECTRIQUE	1 503,53	1 503,53	-	01/01/2000	7		Réforme
UCBL/25980	LABROLLER ROTATOR	849,16	849,16	-	01/02/2006	7		Réforme
UCBL/25982	MINI-PROTEAN III	1 319,79	1 319,79	-	01/11/2006	7		Réforme
UCBL/25983	VIDÚO-PROJECTEUR EPSON EMP 1715	1 150,00	1 150,00	-	01/12/2006	7		Réforme
UCBL/25984	LOUPE NIKON SMZ645	1 666,53	1 666,53	-	01/12/2006	7		Réforme
UCBL/25985	LOUPE NIKON SMZ645	1 666,53	1 666,53	-	01/12/2006	7		Réforme
UCBL/25986	LOUPE NIKON SMZ645	1 666,53	1 666,53	-	01/12/2006	7		Réforme
UCBL/25987	LOUPE NIKON SMZ645	1 666,53	1 666,53	-	01/12/2006	7		Réforme
UCBL/25988	LOUPE NIKON SMZ645	1 666,53	1 666,53	-	01/12/2006	7		Réforme
UCBL/25989	LOUPE NIKON SMZ645	1 666,53	1 666,53	-	01/12/2006	7		Réforme
UCBL/2599	UN MICRO ORDINATEUR/DEUX SCANNERS	1 626,26	1 626,26	-	01/01/2000	5		Réforme
UCBL/25991	1 VIDÚOPROJECTEUR PLUS U5	1 130,00	1 130,00	-	01/02/2006	7		Réforme
UCBL/25992	1 VIDEOPROJECTEUR PLUS U5	1 130,00	1 130,00	-	01/02/2006	7		Réforme
UCBL/25993	2 CAMERAS AVEC CAPTEUR CCD	2 138,45	2 138,45	-	01/03/2006	7		Réforme
UCBL/25997	1 VIDEOPROJECTEUR HITACHI PJTX300E	1 406,96	1 406,96	-	01/12/2006	7		Réforme
UCBL/25998	MONITEUR AXM 15 SOL	1 497,99	1 497,99	-	01/02/2006	7		Réforme
UCBL/260	DELL LATTITUDE E4300 SELON DEVIS	1 190,02	1 190,02	-	05/11/2009	5	77511487	Réforme
UCBL/2600	MACINTOSH IMAC 350MHZ	2 222,97	2 222,97	-	01/01/2000	5		Réforme
UCBL/26002	TETE CAMERA NUMERIQUE	7 077,40	7 077,40	-	01/10/2006	7		Réforme
UCBL/26003	ENSEMBLE DE 10 MODULES CERAMIQUES DE DETECTION	16 660,28	16 660,28	-	01/11/2006	7		Réforme
UCBL/26004	ETUVE 256L ET POMPE VIDE 16L	4 131,22	4 131,22	-	01/12/2006	7		Réforme

Société / Numéro SIFAC	Désignation de l'immobilisation	Valeur acquis référence 31/07/2014	Cumul amortissement référence 31/07/2014	Valeur nette comptable référence 31/07/2014	Date d'acquisition	Durée d'amortissement	Numéro de série	Motif fourni
UCBL/26006	ETUVE FISHER LAMPE BIOBLOCK SUPPORT	3 459,33	3 459,33	-	01/11/2006	7		Réforme
UCBL/26007	UÞ-132SF	3 273,06	3 273,06	-	01/09/2006	7		Réforme
UCBL/26008	ACER PC PORTABLE CELERON+VIDEOPROJECTEUR 732H	2 438,79	2 438,79	-	01/02/2006	7		Réforme
UCBL/2601	OSCILLOSCOPE	587,46	587,46	-	01/02/1999	7		Réforme
UCBL/26013	UNITE D'ASPIRATION ATMOLIT 26/K	1 048,90	1 048,90	-	01/05/2006	7		Réforme
UCBL/26013	UNITE D'ASPIRATION ATMOLIT 26/K	1 048,89	1 048,89	-	01/05/2006	7		Réforme
UCBL/26013	UNITE D'ASPIRATION ATMOLIT 26/K	1 048,89	1 048,89	-	01/05/2006	7		Réforme
UCBL/26013	UNITE D'ASPIRATION ATMOLIT 26/K	1 048,89	1 048,89	-	01/05/2006	7		Réforme
UCBL/26013	UNITE D'ASPIRATION ATMOLIT 26/K	1 048,89	1 048,89	-	01/05/2006	7		Réforme
UCBL/26014	ENCEINTE CHIAYO CHALLENGER	1 889,68	1 889,68	-	01/09/2006	7		Réforme
UCBL/26016	SCHOOL PACKAGE OP 177B DP/PN	554,35	554,35	-	01/06/2006	7		Réforme
UCBL/26017	MICROMOTEUR BIEN AIR+PIÞCES Ó MAIN	5 900,55	5 900,55	-	01/05/2006	7		Réforme
UCBL/26017	MICROMOTEUR BIEN AIR+PIÞCES Ó MAIN	5 900,56	5 900,56	-	01/05/2006	7		Réforme
UCBL/26019	TURBISCAN MA 2000 CLASSIC	20 332,00	20 332,00	-	01/06/2006	7		Réforme
UCBL/2602	BUREAU ET CAISSON BUREAU DU DOYEN	2 247,06	2 247,06	-	01/12/1999	10		Réforme
UCBL/26021	6 CAMERAS NUMERIQUES SONY XCD V50CR	5 789,24	5 789,24	-	01/07/2006	7		Réforme
UCBL/26022	VIDEOPROJECTEUR+ACCESSOIRES	2 781,90	2 781,90	-	01/06/2006	7		Réforme
UCBL/26024	10 LECTEURS DVD-VIDÚO SONY RÚF:DVDP 144/NS36	1 326,96	1 326,96	-	01/07/2006	7		Réforme
UCBL/26025	2MOTEURS ASYNCHRONE+GÚNÚRATRICE COURANT CONTINU	13 412,49	13 412,49	-	01/07/2006	7		Réforme
UCBL/26026	RÚTROPROJECTEUR BI-LAMPE 24V-250W 2700 LUMENS	562,18	562,18	-	01/07/2006	7		Réforme
UCBL/26026	RÚTROPROJECTEUR BI-LAMPE 24V-250W 2700 LUMENS	562,17	562,17	-	01/07/2006	7		Réforme
UCBL/26026	RÚTROPROJECTEUR BI-LAMPE 24V-250W 2700 LUMENS	562,17	562,17	-	01/07/2006	7		Réforme
UCBL/26026	RÚTROPROJECTEUR BI-LAMPE 24V-250W 2700 LUMENS	562,17	562,17	-	01/07/2006	7		Réforme
UCBL/26026	RÚTROPROJECTEUR BI-LAMPE 24V-250W 2700 LUMENS	562,17	562,17	-	01/07/2006	7		Réforme
UCBL/26026	RÚTROPROJECTEUR BI-LAMPE 24V-250W 2700 LUMENS	562,17	562,17	-	01/07/2006	7		Réforme
UCBL/26026	RÚTROPROJECTEUR BI-LAMPE 24V-250W 2700 LUMENS	562,17	562,17	-	01/07/2006	7		Réforme
UCBL/26026	RÚTROPROJECTEUR BI-LAMPE 24V-250W 2700 LUMENS	562,17	562,17	-	01/07/2006	7		Réforme
UCBL/26027	VIDEOPROJECTEUR EPSON-EMP X3	1 091,95	1 091,95	-	01/07/2006	7		Réforme
UCBL/26027	VIDEOPROJECTEUR EPSON-EMP X3	1 091,95	1 091,95	-	01/07/2006	7		Réforme
UCBL/26029	1 ENSEMBLE MICRO HF MAIN SENNHEISER-EW135 G2	2 103,76	2 103,76	-	01/06/2006	7		Réforme
UCBL/2603	MICRO ORDINATEUR	1 149,18	1 149,18	-	01/11/1999	5		Réforme
UCBL/26031	COOLSCOPE CS1 W	18 970,95	18 970,95	-	01/07/2006	7		Réforme
UCBL/26033	EMETTEURS DE POCHE	3 145,48	3 145,48	-	01/08/2006	7		Réforme
UCBL/26035	BOITIER DE LAMPE HBO	13 322,83	13 322,83	-	01/06/2006	7		Réforme
UCBL/26036	APPAREIL AU POINT CRITIQUE	6 154,81	6 154,81	-	01/08/2006	7		Réforme
UCBL/26037	JEU ELEMENT OPTIQUE ET DETECTION	4 246,80	4 246,80	-	01/07/2006	7		Réforme
UCBL/26038	EQUIPEMENT SALLE DE CONFERENCES	4 804,33	4 804,33	-	01/08/2006	7		Réforme
UCBL/26039	ELEMENT OPTIQUE PAR REFLEXION	821,99	821,99	-	01/07/2006	7		Réforme
UCBL/26041	PHMETRES TYPE PHM210	1 500,98	1 500,98	-	01/08/2006	7		Réforme
UCBL/26042	LASER DE NIVELLEMENT ET D'ALIGNEMENT RUGBY 200/300	1 480,05	1 480,05	-	01/10/2006	7		Réforme
UCBL/26047	TABLEAU INTERACTIF ACTIBOARD 2	5 621,20	5 621,20	-	01/08/2007	7		Réforme
UCBL/26051	ANALYSEUR	3 554,03	3 554,03	-	01/12/2007	7		Réforme
UCBL/26053	DEBIMETRE ELECTROMAGNETIQUE	1 661,89	1 661,89	-	01/12/2007	7		Réforme
UCBL/26054	SYSTEME RUN ONE	999,86	999,86	-	01/12/2007	7		Réforme
UCBL/26055	POMPE GAMMA TEFLON	4 461,37	4 461,37	-	01/12/2007	7		Réforme
UCBL/26056	MATEUR AGITATION	912,17	912,17	-	01/12/2007	7		Réforme
UCBL/26058	THERMOCYCLEUR	5 382,00	5 382,00	-	01/12/2007	7		Réforme
UCBL/2606	ECRAN 17P ET EXTENSION	365,65	365,65	-	01/11/1999	5		Réforme
UCBL/26061	STATIF ECLIPSE	2 362,84	2 362,84	-	01/01/2008	7		Réforme
UCBL/26062	AUTOCLAVE	8 324,16	8 324,16	-	01/12/2007	7		Réforme
UCBL/26064	APPAREIL POINT DE FUSION CAPILLAIRE	6 860,98	6 860,98	-	01/12/2007	7		Réforme
UCBL/2607	IMPRIMANTE PLUS LECTEUR ZIP ET DISQUETTE	1 079,53	1 079,53	-	01/11/1999	5		Réforme

Société / Numéro SIFAC	Désignation de l'immobilisation	Valeur acquis référence 31/07/2014	Cumul amortissement référence 31/07/2014	Valeur nette comptable référence 31/07/2014	Date d'acquisition	Durée d'amortissement	Numéro de série	Motif fourni
UCBL/26070	SAMPLER	7 273,23	7 273,23	-	01/01/2008	7		Réforme
UCBL/26072	QUALIBOO APPAREIL DE MESURE	8 341,42	8 243,46	97,96	01/02/2008	7		Réforme
UCBL/26074	LAMPE SPECTRALE	1 426,83	1 410,07	16,76	01/02/2008	7		Réforme
UCBL/26076	MOTEUR CC UNIVERSEL	6 801,59	6 801,59	-	01/02/2007	7		Réforme
UCBL/26078	TABLEAU D ECRITURE	12 846,24	12 846,24	-	01/04/2007	7		Réforme
UCBL/26079	AUTOTRANSFO	1 096,73	1 096,73	-	01/07/2007	7		Réforme
UCBL/26079	AUTOTRANSFO	1 096,73	1 096,73	-	01/07/2007	7		Réforme
UCBL/26083	PINCE MESURE E COURANT PO1160631	1 161,62	1 161,62	-	01/11/2007	7		Réforme
UCBL/26084	SURTRONIC 25	4 470,65	4 470,65	-	01/12/2007	7		Réforme
UCBL/26086	REVSCAN HANDYSCAN	11 840,40	11 840,40	-	01/01/2008	7		Réforme
UCBL/26087	PILOTE ACQUISITION REVSCAN VXSCAN	11 840,40	11 840,40	-	01/01/2008	7		Réforme
UCBL/26089	COFFRET PNEUMATIQUE	7 516,86	7 516,86	-	01/01/2008	7		Réforme
UCBL/2609	LOT PINCES TP	1 729,96	1 729,96	-	01/11/1999	7		Réforme
UCBL/26090	M.DID SPECIFIQUE PERCETRIS COFFRET TAPIS	7 176,00	7 176,00	-	01/01/2008	7		Réforme
UCBL/26091	M.DID SPECIFIQUE PERCETRIS COFFRET TAPIS	9 568,00	9 568,00	-	01/01/2008	7		Réforme
UCBL/26092	SERVOMOTEURS	2 785,25	2 785,25	-	01/01/2008	7		Réforme
UCBL/26094	PISTE DE SAUT (COMPÚTITION+ENTRA¯NEMENT)	881,45	881,45	-	01/02/2007	7		Réforme
UCBL/26094	PISTE DE SAUT (COMPÚTITION+ENTRA¯NEMENT)	881,45	881,45	-	01/02/2007	7		Réforme
UCBL/26095	CARDIOFREQUENCEMETRE POLAR R5400 + 1 PANNEAU D'	444,12	444,12	-	01/07/2007	7		Réforme
UCBL/26095	CARDIOFREQUENCEMETRE POLAR R5400 + 1 PANNEAU D'	444,15	444,15	-	01/07/2007	7		Réforme
UCBL/26095	CARDIOFREQUENCEMETRE POLAR R5400 + 1 PANNEAU D'	444,15	444,15	-	01/07/2007	7		Réforme
UCBL/26095	CARDIOFREQUENCEMETRE POLAR R5400 + 1 PANNEAU D'	444,15	444,15	-	01/07/2007	7		Réforme
UCBL/26095	CARDIOFREQUENCEMETRE POLAR R5400 + 1 PANNEAU D'	444,15	444,15	-	01/07/2007	7		Réforme
UCBL/26095	CARDIOFREQUENCEMETRE POLAR R5400 + 1 PANNEAU D'	444,15	444,15	-	01/07/2007	7		Réforme
UCBL/26095	CARDIOFREQUENCEMETRE POLAR R5400 + 1 PANNEAU D'	444,15	444,15	-	01/07/2007	7		Réforme
UCBL/26095	CARDIOFREQUENCEMETRE POLAR R5400 + 1 PANNEAU D'	444,15	444,15	-	01/07/2007	7		Réforme
UCBL/26095	CARDIOFREQUENCEMETRE POLAR R5400 + 1 PANNEAU D'	444,15	444,15	-	01/07/2007	7		Réforme
UCBL/26098	2 CAMESCOPES CANON HV 20	2 750,13	2 750,13	-	01/10/2007	7		Réforme
UCBL/26099	1 VIDEO PROJECTEUR EP7150 + 1 VIDEO PROJECTEUR EP	2 600,38	2 600,38	-	01/10/2007	7		Réforme
UCBL/2610	LOT PINCES TP	519,79	519,79	-	01/11/1999	7		Réforme
UCBL/26100	ENCEINTE ELECTROVOIECE SX 300 (POUR SONO)	985,26	985,26	-	01/09/2007	7		Réforme
UCBL/26101	1 APPAREIL DE MUSCULATION 90/CA-JUNGLE MACHINE AVE	4 294,12	4 294,12	-	01/11/2007	7		Réforme
UCBL/26102	CAMESCOPE CANON HV 20 HD	1 261,78	1 261,78	-	01/12/2007	7		Réforme
UCBL/26104	CARDIOFREQUENCEMETRE POLAR RS400 + 5 CARDIOFREQ	562,91	562,91	-	01/12/2007	7		Réforme
UCBL/26104	CARDIOFREQUENCEMETRE POLAR RS400 + 5 CARDIOFREQ	562,92	562,92	-	01/12/2007	7		Réforme
UCBL/26104	CARDIOFREQUENCEMETRE POLAR RS400 + 5 CARDIOFREQ	562,92	562,92	-	01/12/2007	7		Réforme
UCBL/26104	CARDIOFREQUENCEMETRE POLAR RS400 + 5 CARDIOFREQ	562,92	562,92	-	01/12/2007	7		Réforme
UCBL/26104	CARDIOFREQUENCEMETRE POLAR RS400 + 5 CARDIOFREQ	562,92	562,92	-	01/12/2007	7		Réforme
UCBL/26106	MACHINE A PAILLETTES	5 333,32	5 333,32	-	01/03/2007	7		Réforme
UCBL/26108	MONITEUR LCD 40PCE SAMSUNG 400PX	2 571,40	2 571,40	-	01/11/2007	7		Réforme
UCBL/2611	LOT PINCES TP - PROTHESE	4 599,15	4 599,15	-	01/11/1999	7		Réforme
UCBL/26111	APPAREIL PHONTO NUMER CANON	799,05	799,05	-	01/08/2007	7		Réforme
UCBL/26112	IPV ELECTRIQUE	5 980,00	5 980,00	-	01/10/2007	7		Réforme
UCBL/26113	SIRIO SR 250	1 734,32	1 734,32	-	01/11/2007	7		Réforme
UCBL/26114	VIDEOPROJECTEUR EPSON EMP830	6 452,42	6 452,42	-	01/10/2007	7		Réforme
UCBL/26118	LEICA STEREOZOOM S6D	4 386,89	4 386,89	-	01/05/2007	7		Réforme
UCBL/2612	LOT PINCES TP	1 859,09	1 859,09	-	01/11/1999	7		Réforme
UCBL/26122	PACK MULTIFUGE	7 172,41	7 172,41	-	01/03/2007	7		Réforme
UCBL/26123	BRASSARD SENSEWEAR	2 870,40	2 870,40	-	01/03/2007	7		Réforme
UCBL/26124	SIMULATEUR SIM PACK	12 541,80	12 541,80	-	01/06/2007	7		Réforme
UCBL/26127	ANALYSEUR PHOX BASIC	2 997,70	2 997,70	-	01/07/2007	7		Réforme

Société / Numéro SIFAC	Désignation de l'immobilisation	Valeur acquis référence 31/07/2014	Cumul amortissement référence 31/07/2014	Valeur nette comptable référence 31/07/2014	Date d'acquisition	Durée d'amortissement	Numéro de série	Motif fourni
UCBL/26128	TABLE ÚLECTRIQUE	1 624,99	1 624,99	-	01/08/2007	7		Réforme
UCBL/2613	LOT PIECES A MAIN LABO	8 085,09	8 085,09	-	01/11/1999	7		Réforme
UCBL/26131	VIDÚOPROJ. OPTOMA EP771	1 128,28	1 128,28	-	01/10/2007	7		Réforme
UCBL/26132	CAMÚSCOPE SONY	1 066,05	1 066,05	-	01/11/2007	7		Réforme
UCBL/26133	VIDÚOPROJECTEUR DX733	1 163,17	1 163,17	-	01/11/2007	7		Réforme
UCBL/26136	VIDÚOPROJ. OPTOMA EP7150	855,14	855,14	-	01/12/2007	7		Réforme
UCBL/26137	SYSTÞME VISIO-CONFÚRENCE	7 451,08	7 451,08	-	01/12/2007	7		Réforme
UCBL/26138	VIDÚOPROJ. OPTOMA EP7150	1 158,92	1 158,92	-	01/01/2008	7		Réforme
UCBL/26139	MATÚRIEL SCIENTIFIQUE	1 504,94	1 504,94	-	01/01/2008	7		Réforme
UCBL/2614	LOT INSTRUMENTS HU-FRIEDY	12 837,58	12 837,58	-	01/11/1999	7		Réforme
UCBL/26140	EQUIPEMENT AUDIO-VISUEL	20 327,22	20 327,22	-	01/01/2008	7		Réforme
UCBL/26141	CAMERA SONY HDR FX7	3 500,00	3 500,00	-	01/04/2007	7		Réforme
UCBL/26142	CAMESCOPE SONYHANDYCAM DCR-DVD505	1 390,95	1 390,95	-	01/02/2007	7		Réforme
UCBL/26146	MATERIEL SONORISATION	9 957,94	9 957,94	-	01/06/2007	7		Réforme
UCBL/26147	CANON DSR400	2 978,04	2 978,04	-	01/06/2007	7		Réforme
UCBL/26148	RUGBY 50 LASER	685,50	685,50	-	01/12/2007	7		Réforme
UCBL/26149	SPRINTER 100	570,00	570,00	-	01/12/2007	7		Réforme
UCBL/26150	TAMISEUSE NUMERIQUE	1 935,16	1 935,16	-	01/12/2007	7		Réforme
UCBL/26153	VISIO CONFERENCE TRANSPORTABLE	62 119,04	62 119,04	-	01/11/2007	7		Réforme
UCBL/26154	VISIO CONFERENCE	86 997,04	86 997,04	-	01/11/2007	7		Réforme
UCBL/26155	ZAP-ZPOD01 ET 02	14 279,04	14 279,04	-	01/01/2008	7		Réforme
UCBL/26156	ACCESSOIRE POUR STÚRÚOTAXIC	4 240,19	4 240,19	-	01/05/2007	7		Réforme
UCBL/26157	STIMULATOR	3 232,33	3 232,33	-	01/11/2007	7		Réforme
UCBL/2616	BALANCE 220M - SERIE 300SCS	2 402,83	2 402,83	-	01/11/1999	7		Réforme
UCBL/26160	SPECTROPHOTOMETRE	3 652,58	3 652,58	-	01/12/2007	7		Réforme
UCBL/26163	LOUPE BINOCULAIRE NIKON STATIF	3 351,12	3 351,12	-	01/12/2007	7		Réforme
UCBL/26164	VIDEOPROJECTEUR DX733 OPTOMA	1 163,17	1 163,17	-	01/01/2008	7		Réforme
UCBL/26166	PROJETCTEUR VIDEO ULTRA PROTATIF MODELE EP7150	1 165,26	1 165,26	-	01/11/2007	7		Réforme
UCBL/26166	PROJETCTEUR VIDEO ULTRA PROTATIF MODELE EP7150	1 165,27	1 165,27	-	01/11/2007	7		Réforme
UCBL/26169	A27016-A24427-A28950	1 869,05	1 869,05	-	01/03/2007	7		Réforme
UCBL/2617	POSTE SECURITE FASTER	4 405,19	4 405,19	-	01/01/2000	7		Réforme
UCBL/26171	30 CASQUES LOGITECH+100 QUICKCAM STX WEBCAM	5 788,64	5 788,64	-	01/07/2007	7		Réforme
UCBL/26172	PANASONIC APN LX2EF-S APPAREIL PHOTO	511,95	511,95	-	01/09/2007	7		Réforme
UCBL/26173	APPAREIL PHOTO CANON POWERSHOT G7+ACCESSOIRES	625,52	625,52	-	01/08/2007	7		Réforme
UCBL/26175	TRACEUR CANON TYPE IPF9100 IMP FA 048382	3 000,00	3 000,00	-	01/01/2008	7		Réforme
UCBL/26176	TRACEUR CANON TYPE IPF9100 IMP FA 048382	14 498,23	14 498,23	-	01/01/2008	7		Réforme
UCBL/26177	MICRO BRASSERIE	59 862,19	58 478,72	1 383,47	01/03/2008	7		Réforme
UCBL/26179	CUVE DOUBLE ENVELOPPE INOX	2 427,88	2 371,78	56,10	01/03/2008	7		Réforme
UCBL/2618	BAIN POLYSTAT	1 432,82	1 432,82	-	01/12/1999	7		Réforme
UCBL/26180	COLLECTEUR DE DONNEES 16 ENTREES	2 670,92	2 576,78	94,14	01/04/2008	7		Réforme
UCBL/26182	POSTE DE CHANGE ANIMALERIE	7 528,82	7 440,40	88,42	01/02/2008	7		Réforme
UCBL/26185	DESSICATEURS INFRA ROUGE MODELE MJ33	4 004,21	3 816,01	188,20	01/05/2008	7		Réforme
UCBL/2619	ETUVE BACTERIOLOGIQUE	621,25	621,25	-	01/12/1999	7		Réforme
UCBL/26197	ANALYSEUR DE COMBUSTION	4 624,51	4 074,27	550,24	01/11/2008	7		Réforme
UCBL/2620	THERMOCYCLER T GRADIENT 96	8 009,43	8 009,43	-	01/12/1999	7		Réforme
UCBL/26202	APPAREIL DE MESURE	3 588,00	3 161,10	426,90	01/11/2008	7		Réforme
UCBL/26203	POSTE D'ANESTHESIE SECURISE	10 539,99	9 285,79	1 254,20	01/11/2008	7		Réforme
UCBL/2621	MATERIEL	719,14	719,14	-	01/01/1999	10		Réforme
UCBL/26211	ROBOT	15 636,04	13 591,60	2 044,44	01/12/2008	7		Réforme
UCBL/26216	BOITIER DE PILOTAGE MLC226IP	1 788,02	1 682,28	105,74	01/06/2008	7		Réforme
UCBL/26218	EQUIPEMENT PEDAGOGIQUE POUR PLATEFORME D ENSEIGNEM	14 178,20	12 662,79	1 515,41	01/10/2008	7		Réforme

Société / Numéro SIFAC	Désignation de l'immobilisation	Valeur acquis référence 31/07/2014	Cumul amortissement référence 31/07/2014	Valeur nette comptable référence 31/07/2014	Date d'acquisition	Durée d'amortissement	Numéro de série	Motif fourni
UCBL/2622	ORDINATEUR ET IMPRIMANTE	2 780,00	2 780,00	-	01/01/1999	5		Réforme
UCBL/26220	ETABLI TECHNOLAM 1500	1 906,42	1 748,14	158,28	01/08/2008	7		Réforme
UCBL/26221	BRAS DE TARAUDAGE	5 849,30	5 084,53	764,77	01/12/2008	7		Réforme
UCBL/26225	CARDIOFREQUENCEMETRE POLAR RS400+INTERFACE USB	758,13	713,31	44,82	01/06/2008	7		Réforme
UCBL/26225	CARDIOFREQUENCEMETRE POLAR RS400+INTERFACE USB	758,13	713,31	44,82	01/06/2008	7		Réforme
UCBL/26228	DEFIBRILLATEUR ZOLL INTERFACE PAD	2 870,40	2 495,10	375,30	01/12/2008	7		Réforme
UCBL/2623	ECRAN ELECTRIQUE	2 772,18	2 772,18	-	01/02/1999	10		Réforme
UCBL/26231	C-R8A CE MARK LV	2 315,46	2 039,89	275,57	01/11/2008	7		Réforme
UCBL/26238	ENREGISTREUR MARANTZ PMD 660	1 377,79	1 197,66	180,13	01/12/2008	7		Réforme
UCBL/26248	CONTRE ANGLE TREND LS	9 069,98	8 533,68	536,30	01/06/2008	7		Réforme
UCBL/26249	MATERIELS TP ETUDIANTS / DENTS FRASACO	13 927,42	12 940,17	987,25	01/07/2008	7		Réforme
UCBL/2625	ECRAN 21P PANASONIC S110	1 651,14	1 651,14	-	01/08/1998	5		Réforme
UCBL/26251	COFFRET MATERIEL P2 TD1016E.204	5 491,21	4 904,32	586,89	01/10/2008	7		Réforme
UCBL/26252	VIDEOPROJECTEUR EMP83H	1 600,01	1 428,98	171,03	01/10/2008	7		Réforme
UCBL/26254	GUIDE POUR LE TORQUE ET L'ANGULATION	1 883,17	1 749,67	133,50	01/07/2008	7		Réforme
UCBL/2626	COMPAQ DESKPRO SERIE EP PENTIUM II + MONITEUR COMP	2 101,29	2 101,29	-	01/08/1998	5		Réforme
UCBL/26261	INDOOR TRAINER PROFESSIONAL	8 202,17	7 913,10	289,07	01/04/2008	7		Réforme
UCBL/26262	MYOTEST	998,99	952,05	46,94	01/05/2008	7		Réforme
UCBL/26263	VIDÚOPROJ. OPTOMA EX774N	1 166,10	1 041,48	124,62	01/10/2008	7		Réforme
UCBL/26264	RÚTROPROJECTEUR KINDERMANN	1 228,29	1 082,16	146,13	01/11/2008	7		Réforme
UCBL/26265	EPISCOPE OPUS PRESENTER OP50	1 170,00	1 017,01	152,99	01/12/2008	7		Réforme
UCBL/2627	POWER MAC DT266 + BARETTE MEMOIRE + MONITEUR PANAS	10 194,25	10 194,25	-	01/01/1999	5		Réforme
UCBL/26271	RETROPROJECTEUR	1 228,29	1 082,16	146,13	01/11/2008	7		Réforme
UCBL/26278	11 KITS DE DEMONSTRATION OPTO 22	16 633,23	16 248,83	384,40	01/03/2008	7		Réforme
UCBL/2628	LOGICIEL END NOTE POUR MAC	1 075,67	1 075,67	-	01/01/1999	5		Réforme
UCBL/26281	INSTALLATION VIDEOPROJECTION EPSON EMPX5	2 227,79	2 069,88	157,91	01/07/2008	7		Réforme
UCBL/26282	MELANGEUR + MICRO HF	3 109,37	2 851,25	258,12	01/08/2008	7		Réforme
UCBL/26286	SYTEME PROTOTYPE CONTROLE COMMANDE PNEUMATIQUE	5 860,40	5 094,09	766,31	01/12/2008	7		Réforme
UCBL/26289	VISIO CONFERENCE	37 981,37	33 015,13	4 966,24	01/12/2008	7		Réforme
UCBL/2629	AUTOCLAVE	6 041,95	6 041,95	-	01/01/1999	7		Réforme
UCBL/26290	VISIO CONFERENCE	3 837,21	3 335,49	501,72	01/12/2008	7		Réforme
UCBL/26291	VISIO CONFERENCE	5 286,32	4 595,14	691,18	01/12/2008	7		Réforme
UCBL/26294	APELEX - GÚNÚRATEUR PS 608	1 193,51	1 165,92	27,59	01/03/2008	7		Réforme
UCBL/26295	APELEX - GÚNÚRATEUR PS 608	1 193,51	1 165,92	27,59	01/03/2008	7		Réforme
UCBL/26299	CONSOLE ESAO3.1 2 EXEMPLAIRES	3 129,20	2 794,77	334,43	01/10/2008	7		Réforme
UCBL/2630	ORDINATEUR NOTEBOOK 200 MMX 256 KO CACHE 16 MO RA	2 276,33	2 276,33	-	01/08/1998	5		Réforme
UCBL/26305	PROJECTEUR VIDEO MODÞLE EP728	904,18	796,63	107,55	01/11/2008	7		Réforme
UCBL/26306	STIMULATEUR	1 638,62	1 443,61	195,01	01/11/2008	7		Réforme
UCBL/26307	STIMULATEUR	1 638,62	1 443,61	195,01	01/11/2008	7		Réforme
UCBL/2631	ECRAN PHOTOSTIMULABLE + CASSETTE D'EXPOSITION	1 181,87	1 181,87	-	01/12/1998	7		Réforme
UCBL/26317	PHOTODIODE AVALANCHE	1 630,15	1 514,58	115,57	01/07/2008	7		Réforme
UCBL/26321	MANNEQUIN CORPS ENTIER RESUSCI	1 923,77	1 810,03	113,74	01/06/2008	7	MAN-STMS-2008/01	Réforme
UCBL/26323	KIT PLIABLE EXPOFLASH	3 168,21	2 791,19	377,02	01/11/2008	7		Réforme
UCBL/26325	CLASSE NOMADE EQUIPEE	10 828,56	9 540,08	1 288,48	01/11/2008	7		Réforme
UCBL/26334	STATION MONTAGE ET MIXAGE MOBILE	41 067,05	38 155,98	2 911,07	01/07/2008	7		Réforme
UCBL/26335	VIDEO PROJECTEUR EP721/EP774	940,86	862,76	78,10	01/08/2008	7		Réforme
UCBL/26335	VIDEO PROJECTEUR EP721/EP774	940,85	862,76	78,09	01/08/2008	7		Réforme
UCBL/26335	VIDEO PROJECTEUR EP721/EP774	940,85	862,76	78,09	01/08/2008	7		Réforme
UCBL/26338	BOX DE POLISSAGE	2 956,01	2 640,07	315,94	01/10/2008	7		Réforme
UCBL/26339	VIBREURS	657,20	586,99	70,21	01/10/2008	7		Réforme
UCBL/26343	BIKE ZEPHIROS/PECK BACK/ABDOMINAL	7 083,86	6 118,54	965,32	12/12/2008	7		Réforme

Société / Numéro SIFAC	Désignation de l'immobilisation	Valeur acquis référence 31/07/2014	Cumul amortissement référence 31/07/2014	Valeur nette comptable référence 31/07/2014	Date d'acquisition	Durée d'amortissement	Numéro de série	Motif fourni
UCBL/26344	02.713.0068 CAISSON INSONORISATION	1 698,32	1 225,05	473,27	14/12/2009	7		Réforme
UCBL/26346	MYONOS2/C MYOFEEDBACK +DYNATRACK+CAPTEUR FORCE	3 104,90	2 312,58	792,32	15/10/2009	7	093906+093902	Réforme
UCBL/26347	US 50 MAC 800 + TV1 TETE ULTRASON	6 639,01	4 931,84	1 707,17	20/10/2009	7	BL1162090909N	Réforme
UCBL/26348	DYNAMOMETRE A POIRE PNEUMATIQUE	1 037,73	766,02	271,71	01/11/2009	7	091140409/AA96001	Réforme
UCBL/2635	MATERIEL INFORMATIQUE	1 387,69	1 387,69	-	01/03/1999	5		Réforme
UCBL/26350	BAC CHAUFFANT A AFFICHAGE DIGITAL	3 636,10	2 684,02	952,08	01/11/2009	7	8 434 185 680	Réforme
UCBL/26352	INSPECTRA ST02 SENSOR	2 093,00	1 495,82	597,18	31/12/2009	7	2008A02587	Réforme
UCBL/26354	NANOMAXX L 12000	20 000,00	14 567,51	5 432,49	26/11/2009	7	03GKZG	Réforme
UCBL/26355	CHAONE DE MESURE - SCANNER	6 011,97	4 484,86	1 527,11	12/10/2009	7	188392	Réforme
UCBL/26357	REFRACTOMETRE ABBE NART- 1T LIQUID	2 002,11	1 448,89	553,22	08/12/2009	7	ATAGO 093135	Réforme
UCBL/26367	G1312A	18 352,86	13 274,40	5 078,46	09/12/2009	7	DE63062209	Réforme
UCBL/26369	VANNES TIROIR A SOUFFLET UHV	8 358,84	6 019,67	2 339,17	17/12/2009	7	2808-2209	Réforme
UCBL/2637	IMPRIMANTE-SCANNER-ENREGISTREURS	1 371,73	1 371,73	-	01/03/1999	5		Réforme
UCBL/26370	ACCELEROMETRE DYTRAN SUIVT DEVIS 291-479	514,28	369,36	144,92	22/12/2009	7	9230 MODEL.3055 B1	Réforme
UCBL/26371	US2 CCDMONO CAMERA	1 849,26	1 331,75	517,51	17/12/2009	7	4002731929	Réforme
UCBL/26374	CUSTOM CONFIGURED MODULAR POWER SYSTEM	2 827,22	2 043,79	783,43	10/12/2009	7	R-51B-001-C	Réforme
UCBL/26375	SOURCE SUPERCONTINUUM	9 998,56	7 267,06	2 731,50	30/11/2009	7	SM20OEM	Réforme
UCBL/26377	FIBRE GENERATION SUPERCONTINUUM	9 269,00	6 736,80	2 532,20	30/11/2009	7	SM20OEM	Réforme
UCBL/26378	DROITS DOUANE NON TAXABLE	541,92	402,15	139,77	22/10/2009	7		Réforme
UCBL/26379	PRIOR XYZ PROSCAN SYSTEM FOR LEICA DMIRB	10 443,45	7 561,79	2 881,66	07/12/2009	7	185548	Réforme
UCBL/2638	GENERATEUR POWER PAC 3000	2 164,21	2 164,21	-	01/03/1999	7		Réforme
UCBL/26381	PREAMPLIFIER MODEL 1211W/OPT10	3 055,70	2 445,76	609,94	26/05/2009	7		Réforme
UCBL/26382	REF. 5601252 - POMPE DE FILATURE	1 172,80	887,74	285,06	14/09/2009	7		Réforme
UCBL/26387	DOUBLEUR DE FREQUENCE OP/BR/2W	4 168,06	3 034,29	1 133,77	27/11/2009	7		Réforme
UCBL/26388	UNITE DE CONTROLE EXTRON MEDIALINK	5 829,44	4 218,64	1 610,80	08/12/2009	7		Réforme
UCBL/26388	ANTI LARSEN SABINE FBX 1200	3 421,62	2 476,16	945,46	08/12/2009	7	12013720	Réforme
UCBL/2639	ORDINATEUR	717,55	717,55	-	01/02/1999	10		Réforme
UCBL/264	PORTABLE LATITUDE E 4300 WIN WP PRO /GRA	1 297,66	1 297,66	-	15/07/2009	5	77424764	Réforme
UCBL/2640	ORDINATEUR PORTABLE	2 486,23	2 486,23	-	01/06/1999	5		Réforme
UCBL/26408	ENCEINTES SCOTT S 11	152,91	152,91	-	16/01/1974	5		Réforme
UCBL/26409	ENCEINTES SCOTT S 11	152,91	152,91	-	16/01/1974	5		Réforme
UCBL/26411	PIANO RAMEAU MOD.VALENCAY	1 152,51	1 152,51	-	30/06/1975	20		Réforme
UCBL/2642	COUTEAU DIAMANT ULTRA DRUKKER POUR ULTRAMICROTOMIE	1 723,77	1 723,77	-	01/06/1999	7		Réforme
UCBL/2643	PC DESKPRO EP 6350X PLUS ACCESSOIRES	4 806,71	4 806,71	-	01/04/1999	5		Réforme
UCBL/2644	PC VC DESKPRO EP 360X	4 806,71	4 806,71	-	01/04/1999	5		Réforme
UCBL/2646	BANQUE D'ACCUEIL ET RANGEMENTS + DESSERTE	11 857,44	11 857,44	-	01/05/1999	10		Réforme
UCBL/2648	MONITEUR DE PRESSION ARTERIELLE	2 960,01	2 960,01	-	01/12/1998	7		Réforme
UCBL/2650	BUREAUX, CAISSONS, CREDENCES,FAUTEUILS, RAYONNAGE,	5 153,37	5 153,37	-	01/05/1999	10		Réforme
UCBL/2651	POWER MAC G3 300 + LECTEUR + DISQUETTE IMAC + KIT	2 301,14	2 301,14	-	01/07/1999	5		Réforme
UCBL/2652	VIDEOPROJECTEUR PTL 795	6 564,25	6 564,25	-	01/08/1999	10		Réforme
UCBL/2653	PUPITRE CONTROLE 16200F	22 258,39	22 258,39	-	01/08/1999	10		Réforme
UCBL/2654	ORDINATEUR ET IMPRIMANTE	1 614,08	1 614,08	-	01/08/1999	5		Réforme
UCBL/26543	MAGNETOSCOPE	1 425,73	1 425,73	-	27/11/1992	5		Réforme
UCBL/26544	TELECOMMANDE DE MONTAGE	430,84	430,84	-	27/11/1992	5		Réforme
UCBL/26545	TELEVISEUR	426,02	426,02	-	27/11/1992	5		Réforme
UCBL/26546	TELEVISEUR	426,02	426,02	-	27/11/1992	5		Réforme
UCBL/26547	TABLE PROFESSIONNELLE	361,57	361,57	-	28/06/1993	10		Réforme
UCBL/26548	RETROPROJECTEUR	334,75	334,75	-	28/06/1993	5		Réforme
UCBL/26549	MAGNETOSCOPE	1 522,97	1 522,97	-	31/05/1993	5		Réforme
UCBL/2655	BOOSTER INFORMAT.-PATCH PUPITRE-PRESELECTEUR INFOR	12 682,76	12 682,76	-	01/09/1999	10		Réforme
UCBL/26550	TELEVISEUR	448,20	448,20	-	06/12/1993	5		Réforme

Société / Numéro SIFAC	Désignation de l'immobilisation	Valeur acquis référence 31/07/2014	Cumul amortissement référence 31/07/2014	Valeur nette comptable référence 31/07/2014	Date d'acquisition	Durée d'amortissement	Numéro de série	Motif fourni
UCBL/26551	COPIEUR DE CASSETTES	2 411,93	2 411,93	-	20/09/1994	5		Réforme
UCBL/26552	ENSEMBLE STEREOPHONIQUE	798,53	798,53	-	20/09/1994	5		Réforme
UCBL/26553	MAGNETOSCOPE DE MONTAGE	1 324,78	1 324,78	-	31/07/1995	5		Réforme
UCBL/26555	ENSEMBLE TELEVISION - CHARIOT	1 111,51	1 111,51	-	02/08/1996	5		Réforme
UCBL/26556	MAGNETOSCOPE	1 448,27	1 448,27	-	02/08/1996	5		Réforme
UCBL/26557	VIDEOPROJECTEUR	4 977,83	4 977,83	-	04/07/1997	5		Réforme
UCBL/26558	SYSTEME CASABLANCA	4 240,05	4 240,05	-	10/09/1999	5		Réforme
UCBL/26559	CAMESCOPE	1 236,06	1 236,06	-	13/09/1999	5		Réforme
UCBL/26560	ORDINATEUR PORTABLE HP COMPAQ	1 405,30	1 405,30	-	28/09/2004	5		Réforme
UCBL/26564	SOUFFLEUR DE FEUILLES	487,84	487,84	-	26/10/1993	5		Réforme
UCBL/2657	1 MICROORDINATEUR INTERSED PENTIUM II400	1 462,59	1 462,59	-	01/10/1999	5		Réforme
UCBL/2658	ORDINATEUR POWER BOOK APPLE	4 179,52	4 179,52	-	01/07/1999	5		Réforme
UCBL/2659	FILTAIR 824 FILTRE M/BE	2 360,43	2 360,43	-	01/11/1999	7		Réforme
UCBL/2660	PORTABLE TOSHIBA 4060 XCDT 64/4 GO/CD24X	3 423,16	3 423,16	-	01/09/1999	5		Réforme
UCBL/26605	VIDEOPROJECTEUR HITACHI	1 841,84	1 841,84	-	29/09/2004	5		Réforme
UCBL/2661	ORDINATEUR GP7-500 PENTIUM III	2 057,38	2 057,38	-	01/11/1999	5		Réforme
UCBL/2662	ORDINATEUR GP7-500 PENTIUM III	2 020,82	2 020,82	-	01/11/1999	5		Réforme
UCBL/2664	1 MICROORDINATEUR PENTIUM II	1 462,59	1 462,59	-	01/10/1999	5		Réforme
UCBL/2665	1 MICROORDINATEUR PENTIUM II INTERSED	1 462,59	1 462,59	-	01/10/1999	5		Réforme
UCBL/2666	1 IMPRIMANTE HP LJ 2100 TN 10PPM	1 039,14	1 039,14	-	01/10/1999	5		Réforme
UCBL/2667	INCUBATEUR A CO2 IGO 150	4 596,72	4 596,72	-	01/12/1999	7		Réforme
UCBL/2668	BUREAUX, FAUTEUILS, CAISSONS, ARMOIRES SANS PORTE	4 575,82	4 575,82	-	01/12/1999	10		Réforme
UCBL/2669	ELECTRODE DE PCO2	1 027,30	1 027,30	-	01/04/1999	7		Réforme
UCBL/267	APPAREILS MOBILES	35 349,64	35 349,64	-	23/06/2009	5	90917/RETAL2C10677	Réforme
UCBL/2670	1 IMPRIMANTE HP LJ 2100 10PPM	1 039,14	1 039,14	-	01/10/1999	5		Réforme
UCBL/2671	1 IMPRIMANTE HP LJ 4050N 16 PPM	1 682,68	1 682,68	-	01/10/1999	5		Réforme
UCBL/26710	CELLULE CONDUCTIMETRIE	1 247,55	1 247,55	-	06/12/1993	5		Réforme
UCBL/26715	OSCILLOSCOPE	571,65	571,65	-	21/08/2000	5		Réforme
UCBL/26717	WATTMETRE NUMERIQUE TRM3	788,92	788,92	-	29/06/2001	5		Réforme
UCBL/26719	ENSEMBLE CHUTE PARABOLILQUE	652,48	652,48	-	04/09/2001	5		Réforme
UCBL/26720	ENSEMBLE LOI DE CHARLES	857,37	857,37	-	01/10/2001	5		Réforme
UCBL/26725	BANC A COUSSIN D'AIR	1 037,69	1 037,69	-	06/11/2002	5		Réforme
UCBL/26728	TABLE A DIGITALISER	853,00	853,00	-	20/11/2002	5		Réforme
UCBL/26729	SPECTROPHOTOMETRE	1 990,98	1 990,98	-	26/09/2005	5		Réforme
UCBL/2673	LECTEUR CASSETTES AUDIO	575,28	575,28	-	01/12/1998	10		Réforme
UCBL/26731	ARMOIRE VENTILEE SIMPLE	2 900,00	2 274,54	625,46	26/02/2007	10		Réforme
UCBL/26732	WATTMETRE NUMERIQUE	973,00	973,00	-	07/03/2007	5		Réforme
UCBL/2674	ORDINATEUR PORTABLE COMPAQ 1240	2 160,30	2 160,30	-	01/12/1998	5		Réforme
UCBL/26741	MAGNETOSCOPE	1 522,96	1 522,96	-	31/05/1993	5		Réforme
UCBL/2675	ORDINATEUR PENTIUM II + MONITEUR 17 + IMPRIMANTE D	4 685,41	4 685,41	-	01/02/1999	5		Réforme
UCBL/26752	RETRO LARA 410 400W	455,96	455,96	-	04/09/1997	5		Réforme
UCBL/2676	ORDINATEUR PENTIUM II + MONITEUR 17 + IMPRIMANTE D	4 268,28	4 268,28	-	01/02/1999	5		Réforme
UCBL/26766	GENERATEUR DE FONCTION	578,57	578,57	-	11/03/1993	5		Réforme
UCBL/26767	WATTMETRE NUMERIQUE	533,55	533,55	-	11/03/1993	5		Réforme
UCBL/26769	OSCILLOSCOPE NUMERIQUE	6 501,01	6 501,01	-	25/02/1993	5		Réforme
UCBL/2677	ORDINATEUR PENTIUM II + MONITEUR 17 + IMPRIMANTE D	4 268,28	4 268,28	-	01/02/1999	5		Réforme
UCBL/26772	OSCILLOSCOPE	1 064,94	1 064,94	-	19/06/1995	5		Réforme
UCBL/26778	OSCILLOSCOPE NUMERIQUE	2 592,33	2 592,33	-	02/09/1996	5		Réforme
UCBL/2678	STREAMER 1/4 ARCHIVE PYTHON	1 041,23	1 041,23	-	01/01/1999	5		Réforme
UCBL/26780	WATTMETRE NUMERIQUE	829,32	829,32	-	30/08/1996	5		Réforme
UCBL/26789	OSCILLOSCOPE	2 660,24	2 660,24	-	08/06/1998	5		Réforme

Société / Numéro SIFAC	Désignation de l'immobilisation	Valeur acquis référence 31/07/2014	Cumul amortissement référence 31/07/2014	Valeur nette comptable référence 31/07/2014	Date d'acquisition	Durée d'amortissement	Numéro de série	Motif fourni
UCBL/26796	OSCILLOSCOPE	3 323,21	3 323,21	-	31/08/2004	5		Réforme
UCBL/26797	OSCILLOSCOPE	1 330,55	1 330,55	-	07/09/2004	5		Réforme
UCBL/26798	OSCILLOSCOPE	1 330,55	1 330,55	-	07/09/2004	5		Réforme
UCBL/26799	OSCILLOSCOPE	1 330,55	1 330,55	-	07/09/2004	5		Réforme
UCBL/268	PC STATION DE TRAVAIL X 3	1 129,03	1 129,03	-	27/07/2009	5	R2085136/UCBO4090	Réforme
UCBL/268	PC STATION DE TRAVAIL X 3	1 129,02	1 129,02	-	27/07/2009	5	R2085136/UCBO4090	Réforme
UCBL/2680	CONGELATEUR LIEBHERR	518,31	518,31	-	01/04/1999	10		Réforme
UCBL/26800	OSCILLOSCOPE	1 330,55	1 330,55	-	07/09/2004	5		Réforme
UCBL/2681	RETROPROJECTEUR 664 LIESEGANG	625,95	625,95	-	01/04/1999	10		Réforme
UCBL/2682	LASER DOPPLER PERIFLUX 4001 MASTER	7 774,37	7 774,37	-	01/11/1999	7		Réforme
UCBL/2683	POMPE CENTRIFUGE BIOMEDICUS	7 218,83	7 218,83	-	01/11/1999	7		Réforme
UCBL/2684	IMPRIMANTE BROTHER HL1660	1 323,65	1 323,65	-	01/12/1999	5		Réforme
UCBL/26845	OSCILLOSCOPE	2 205,32	2 205,32	-	23/09/1999	5		Réforme
UCBL/26847	OSCILLOSCOPE	571,65	571,65	-	21/08/2000	5		Réforme
UCBL/26848	ENSEMBLE COLORIMETRIE	702,64	702,64	-	04/09/2001	5		Réforme
UCBL/2685	SCIE A PLATRE OSCILLANTE	898,63	898,63	-	01/11/1999	7		Réforme
UCBL/26853	OSCILLOSCOPE	1 064,94	1 064,94	-	19/06/1995	5		Réforme
UCBL/26855	OSCILLOSCOPE NUMERIQUE	2 592,33	2 592,33	-	02/09/1996	5		Réforme
UCBL/2686	APPAREIL PHOTO NUMERIQUE NIKON COOLPIX 950	1 198,90	1 198,90	-	01/11/1999	10		Réforme
UCBL/2687	VOLTMETRE OHMMETRE MILLICELL	1 620,34	1 620,34	-	01/11/1999	7		Réforme
UCBL/2688	AGITATEUR CELLULAIRE	2 897,73	2 897,73	-	01/11/1999	7		Réforme
UCBL/2689	MICRO ORDINATEUR PIII 450	1 626,26	1 626,26	-	01/12/1999	5		Réforme
UCBL/26899	MELANGEUR AUDIO-VIDEO	1 332,59	1 332,59	-	27/11/1992	5		Réforme
UCBL/269	90917 RCRC 1067785-1840227	6 255,08	6 255,08	-	14/10/2009	5	00144-561-607-083	Réforme
UCBL/2690	MICRO ORDINATEUR PII 450	1 626,26	1 626,26	-	01/12/1999	5		Réforme
UCBL/26900	TELEVISEUR	867,48	867,48	-	28/06/1993	5		Réforme
UCBL/26901	CAMESCOPE	1 951,35	1 951,35	-	31/05/1993	5		Réforme
UCBL/26902	MAGNETOSCOPE	1 103,73	1 103,73	-	06/12/1993	5		Réforme
UCBL/26903	CAMESCOPE	1 508,95	1 508,95	-	20/09/1994	5		Réforme
UCBL/26904	ENSEMBLE TELEVISION - CHARIOT	1 111,50	1 111,50	-	02/08/1996	5		Réforme
UCBL/26905	MAGNETOSCOPE	1 448,27	1 448,27	-	02/08/1996	5		Réforme
UCBL/26906	CAMESCOPE	2 550,47	2 550,47	-	13/09/1999	5		Réforme
UCBL/26907	RETROPROJECTEUR	751,85	751,85	-	22/09/1995	5		Réforme
UCBL/26908	ORDINATEUR NEC POWERMATE	706,84	706,84	-	20/10/2004	5		Réforme
UCBL/2691	ELECTRO COLSON REPLAY	1 097,26	1 097,26	-	01/11/1999	7		Réforme
UCBL/2692	ELECTRO COLSON REPLAY	1 097,26	1 097,26	-	01/11/1999	7		Réforme
UCBL/2693	ELECTRO COLSON REPLAY	1 097,26	1 097,26	-	01/11/1999	7		Réforme
UCBL/26935	VIDEOPROJECTEUR SANYO	747,50	747,50	-	04/06/2007	5		Réforme
UCBL/26936	VIDEOPROJECTEUR SANYO	747,50	747,50	-	04/06/2007	5		Réforme
UCBL/2694	MAGNETOSCOPE SONY SLVFX 70	430,07	430,07	-	01/01/2000	10		Réforme
UCBL/2695	QUANTITATIVE MUSCLE ASSEMENT QMA SYSTEM V3.3	4 657,32	4 657,32	-	01/12/1999	7		Réforme
UCBL/2696	AGITATEUR CELLULAIRE INOVA 2000	3 371,30	3 371,30	-	01/11/1999	7		Réforme
UCBL/2697	DYENAMIC ET TERMINATOR MATERIEL SCIENTIFIQUE BIOCH	3 727,76	3 727,76	-	01/01/1999	7		Réforme
UCBL/26972	AMPLI SCOTT 255 S	226,77	226,77	-	16/01/1974	5		Réforme
UCBL/26974	PIANO	12 195,92	12 195,92	-	12/09/2000	10		Réforme
UCBL/2698	ETUVE A HYBRIDATION	3 145,68	3 145,68	-	01/02/1999	7		Réforme
UCBL/2699	MAC POWER	1 795,84	1 795,84	-	01/02/1999	5		Réforme
UCBL/270	90917 RCRC1067785 - 1840227	10 008,13	10 008,13	-	15/10/2009	5	00144-561-607-083	Réforme
UCBL/2700	CROSS CINTER + CAPTEUR DE CALIBRATION (COMPLEMENT	1 769,93	1 769,93	-	01/01/1999	7		Réforme
UCBL/2701	ACCESSOIRES POUR HOTTE A FLUX LUMINAIRE	2 693,27	2 693,27	-	01/11/1998	7		Réforme
UCBL/27012	SYSTEME COMPLET DE ROTATION	1 335,45	1 335,45	-	04/09/2001	5		Réforme

Société / Numéro SIFAC	Désignation de l'immobilisation	Valeur acquis référence 31/07/2014	Cumul amortissement référence 31/07/2014	Valeur nette comptable référence 31/07/2014	Date d'acquisition	Durée d'amortissement	Numéro de série	Motif fourni
UCBL/2702	ORDINATEUR PENTHIUM 2 350 MHZ	1 944,13	1 944,13	-	01/12/1998	5		Réforme
UCBL/27024	MAGNETOSCOPE	1 324,78	1 324,78	-	31/07/1995	5		Réforme
UCBL/2703	IMPRIMANTE ORDINATEUR PORTABLE PC	4 126,11	4 126,11	-	01/01/1999	5		Réforme
UCBL/27033	GENERATEUR DE FONCTION	578,57	578,57	-	11/03/1993	5		Réforme
UCBL/27037	WATTMETRE NUMERIQUE	762,25	762,25	-	19/06/1955	5		Réforme
UCBL/2704	MICRO ATX	1 188,82	1 188,82	-	01/04/1999	5		Réforme
UCBL/27046	OSCILLOSCOPE	1 330,55	1 330,55	-	07/09/2004	5		Réforme
UCBL/27047	OSCILLOSCOPE	1 330,55	1 330,55	-	07/09/2004	5		Réforme
UCBL/27048	ENSEMBLE DE MESURE	673,35	673,35	-	02/07/2004	5		Réforme
UCBL/2705	CONGELATEUR 356 LITRES	869,02	869,02	-	01/02/1999	7		Réforme
UCBL/2706	HOMOGENISEUR ULTRATIMAXT25 AVEC TIGE DE DISPERSION	1 169,70	1 169,70	-	01/03/1999	7		Réforme
UCBL/2707	TABLE LUMIERE BLANCHE	869,02	869,02	-	01/04/1999	7		Réforme
UCBL/27077	GENERATEUR AVEC AMPLI	598,00	598,00	-	30/08/2006	5		Réforme
UCBL/2708	ORDINATEUR ECO ZEBRA PII350 RAM128MO	1 188,81	1 188,81	-	01/04/1999	5		Réforme
UCBL/27080	CAMESCOPE	2 605,48	2 605,48	-	30/08/2000	5		Réforme
UCBL/27084	WATTMETRE NUMERIQUE	829,32	829,32	-	30/08/1996	5		Réforme
UCBL/2709	DEBIMETRE OPTION DE SYNCHRONISATION	8 705,91	8 705,91	-	01/12/1998	7		Réforme
UCBL/27090	VIDEOPROJECTEUR SANYO	747,50	747,50	-	04/06/2007	5		Réforme
UCBL/2710	KIT LOGICIEL - MATERIEL	3 262,52	3 262,52	-	01/05/1999	5		Réforme
UCBL/2711	EQUIPEMENT POUR ETUDE DE L'ACTIVITE LOCOMOTRICE RO	7 278,14	7 278,14	-	01/05/1999	7		Réforme
UCBL/2712	BOITIER D'ADAPTATION TRIGGER POUR DECLENCHEMENT	1 049,41	1 049,41	-	01/05/1999	7		Réforme
UCBL/27128	PAIRE PIEDS POUR ENCEINTE	76,22	76,22	-	04/05/1983	5		Réforme
UCBL/2713	COULISSE MICROMETRIQUE GRADUEE PORTOIR ET PORTE EL	3 221,19	3 221,19	-	01/04/1999	7		Réforme
UCBL/27133	ENCEINTES CABASSE	98,79	98,79	-	05/05/1972	5		Réforme
UCBL/27134	ENCEINTES CABASSE	98,79	98,79	-	05/05/1972	5		Réforme
UCBL/2714	VIDEO PROJECTEUR SONY VPLV500	2 887,53	2 887,53	-	01/07/1999	10		Réforme
UCBL/2715	CRYOTHERMOSTAT	2 428,95	2 428,95	-	01/10/1999	7		Réforme
UCBL/27154	XYLOPHONE BASSE(STUDIO49)	162,86	162,86	-	31/12/1973	5		Réforme
UCBL/27158	XYLOBASSE EXD+ACCESSOIRES	174,05	174,05	-	15/12/1970	5		Réforme
UCBL/2716	CLIMATISATEUR PORTABLE	934,25	934,25	-	01/08/1999	10		Réforme
UCBL/2717	MATERIEL PHOTO VIDEO	1 095,20	1 095,20	-	01/11/1999	10		Réforme
UCBL/2718	INCUBATEUR PLEXY ET AGITATEUR HS250	3 125,13	3 125,13	-	01/10/1999	7		Réforme
UCBL/27185	XYLOPHONE BASSE DIATOMIQU	192,09	192,09	-	10/04/1979	10		Réforme
UCBL/2719	ORDINATEUR	2 711,39	2 711,39	-	01/01/2000	5		Réforme
UCBL/27193	METALLO BASSE	221,05	221,05	-	15/11/1978	5		Réforme
UCBL/27194	MATELAS DE RECEPTION	225,91	225,91	-	31/12/1977	10		Réforme
UCBL/27195	MATELAS DE RECEPTION	225,92	225,92	-	31/12/1977	10		Réforme
UCBL/27196	MATELAS DE RECEPTION	225,92	225,92	-	31/12/1977	10		Réforme
UCBL/27197	MATELAS DE RECEPTION	225,92	225,92	-	31/12/1977	10		Réforme
UCBL/27199	PLINTH A PAROIS OBLIQUES	233,45	233,45	-	10/11/1972	20		Réforme
UCBL/2720	MICRO TULIP IMPRIMANTE EPSON EPL	1 601,67	1 601,67	-	01/12/1999	5		Réforme
UCBL/2721	CENTRIFUGEUSE	7 419,26	7 419,26	-	01/12/1999	7		Réforme
UCBL/27212	XYLO BASSE	256,57	256,57	-	15/12/1978	5		Réforme
UCBL/27213	BLOC MOUSSE HABILLE	262,80	262,80	-	01/09/1984	10		Réforme
UCBL/27214	BLOC MOUSSE HABILLE	262,80	262,80	-	01/09/1984	10		Réforme
UCBL/27215	BLOC MOUSSE HABILLE	262,80	262,80	-	01/09/1984	10		Réforme
UCBL/27216	BLOC MOUSSE HABILLE	262,80	262,80	-	01/09/1984	10		Réforme
UCBL/27217	BLOC MOUSSE HABILLE	262,80	262,80	-	01/09/1984	10		Réforme
UCBL/27218	BLOC MOUSSE HABILLE	262,80	262,80	-	01/09/1984	10		Réforme
UCBL/27219	BLOC MOUSSE HABILLE	262,80	262,80	-	01/09/1984	10		Réforme
UCBL/2722	MATERIEL PHOTOGRAPHIQUE	1 443,03	1 443,03	-	01/01/2000	10		Réforme

Société / Numéro SIFAC	Désignation de l'immobilisation	Valeur acquis référence 31/07/2014	Cumul amortissement référence 31/07/2014	Valeur nette comptable référence 31/07/2014	Date d'acquisition	Durée d'amortissement	Numéro de série	Motif fourni
UCBL/27220	BLOC MOUSSE HABILLE	262,80	262,80	-	01/09/1984	10		Réforme
UCBL/27221	BLOC MOUSSE HABILLE	262,80	262,80	-	01/09/1984	10		Réforme
UCBL/27222	BLOC MOUSSE HABILLE	262,80	262,80	-	01/09/1984	10		Réforme
UCBL/2723	ECRAN GEANT	1 519,01	1 519,01	-	01/12/1999	10		Réforme
UCBL/2724	APPAREIL NUMERIQUE	1 153,57	1 153,57	-	01/11/1999	10		Réforme
UCBL/27244	PAIRE BUT HAND COMPETITIO	308,80	308,80	-	31/12/1974	10		Réforme
UCBL/27245	PAIRE BUT HAND COMPETITIO	308,80	308,80	-	31/12/1974	10		Réforme
UCBL/2725	DISQUES DURS ET MICRO	1 570,55	1 570,55	-	01/11/1999	5		Réforme
UCBL/27263	PLINTH MOUSSE	323,19	323,19	-	10/10/1985	10		Réforme
UCBL/27270	SUPERMINI TREMPOLINE NIS.	343,01	343,01	-	10/10/1985	10		Réforme
UCBL/27277	PLINTH PAROIS VERTI.1.10M	349,60	349,60	-	06/10/1975	20		Réforme
UCBL/27278	PLINTH PAROIS VERTI.1.10M	349,60	349,60	-	06/10/1975	20		Réforme
UCBL/27279	PLINTH PAROIS VERTI.1.10M	349,60	349,60	-	06/10/1975	20		Réforme
UCBL/27280	PLINTH PAROIS VERTI.1.10M	349,60	349,60	-	06/10/1975	20		Réforme
UCBL/27293	PAIRE BUT BASKET ENTRAINE	389,66	389,66	-	31/12/1974	10		Réforme
UCBL/27312	AMPLI NAD 3150	457,34	457,34	-	04/05/1983	5		Réforme
UCBL/27321	MATELAS DE RECEPTION	568,54	568,54	-	01/09/1984	10		Réforme
UCBL/27325	CAMESCOPE NUMERIQ CANON	623,95	623,95	-	08/09/2006	5		Réforme
UCBL/27350	PIANO SAUTER AVEC HOUSSE	726,27	726,27	-	09/07/1966	10		Réforme
UCBL/2737	STATION ACQUISITION ET TRAITEMENT IMAGE	8 202,71	8 202,71	-	01/12/1999	10		Réforme
UCBL/27372	CAMESCOPE NUMERIQUE	898,20	898,20	-	04/10/2002	5		Réforme
UCBL/274	ORDINATEUR DELL LATITUDE E4300 OPTIONS SELON DEVIS	1 274,66	1 274,66	-	18/11/2009	5	7WXRJ4J	Réforme
UCBL/27409	CAMERA NUMERIQUE	1 196,72	1 196,72	-	28/08/2001	5		Réforme
UCBL/2741	MAGNETOSCOPES	2 098,33	2 098,33	-	01/01/1999	10		Réforme
UCBL/27410	CAMERA NUMERIQUE	1 196,73	1 196,73	-	27/08/2001	5		Réforme
UCBL/27429	MAGNETOSCOPE	1 509,25	1 509,25	-	27/08/2001	5		Réforme
UCBL/2744	ARMOIRE RIDEAUX SPECIFIQUE	988,95	988,95	-	01/04/1999	10		Réforme
UCBL/27440	SYSTEME MONTAGE	1 811,09	1 811,09	-	27/08/2001	5		Réforme
UCBL/27442	TAPIS DE DANSE	1 857,81	1 857,81	-	28/06/2002	5		Réforme
UCBL/27446	PIANO PLEYEL	1 966,59	1 966,59	-	15/11/1978	20		Réforme
UCBL/2745	HP LASER 2100 TN AVEC CABLE ET EXTENSION DE GARANT	1 033,39	1 033,39	-	01/05/1999	5		Réforme
UCBL/27459	ECHAFFAUDAGE ROULANT	2 740,04	2 740,04	-	21/11/2002	5		Réforme
UCBL/2746	PENTIUM III	1 896,15	1 896,15	-	01/05/1999	5		Réforme
UCBL/27463	STATION NUMERIQUE VIDEO	2 873,28	2 873,28	-	30/08/2001	5		Réforme
UCBL/2747	IMPRIMANTE,ECRAN ET HUB	1 756,85	1 756,85	-	01/08/1999	5		Réforme
UCBL/27478	EMETTEUR RECEPTEUR EXTRON	13 940,58	9 848,43	4 092,15	21/01/2010	7	A083RIY ER21011	Réforme
UCBL/27479	DYNAMOMETRES DE POCHE MICROFET2	3 061,76	2 080,32	981,44	31/03/2010	7	30110002	Réforme
UCBL/2748	ORDINATEUR,IMPRIMANTE ET ACCESSOIRES	2 019,77	2 019,77	-	01/08/1999	5		Réforme
UCBL/27480	TELE + CAMESCOPE + DVD	2 021,50	1 443,93	577,57	01/01/2010	7	BFSH3545400148E	Réforme
UCBL/27482	OXYMETRE AVANT + LOGICIEL + SACOCHE + CABLE	4 607,95	3 130,89	1 477,06	31/03/2010	7	500187908+09	Réforme
UCBL/27486	CHAMBRE A VIDE	4 142,27	2 867,97	1 274,30	26/02/2010	7	116196	Réforme
UCBL/2749	ORDINATEUR ET ACCESSOIRES	1 607,11	1 607,11	-	01/08/1999	5		Réforme
UCBL/27490	MATERIEL DE MESURE D'IMAGES PAR CORRELATION	9 650,00	6 670,01	2 979,99	01/03/2010	7	R227059	Réforme
UCBL/27491	SWITCHER AUDIO VIDEO VGA EXTRON MPX 866A	9 906,10	6 257,71	3 648,39	31/07/2010	7	A07L0X0ER20651	Réforme
UCBL/27492	PROJECTEUR EPSON EB1920W	3 390,66	2 216,20	1 174,46	05/06/2010	7	MB3F010101L	Réforme
UCBL/27494	CENTRALE D ACQUISITION YSAM-SP5	1 036,53	662,49	374,04	12/07/2010	7	SP10396	Réforme
UCBL/2750	ENREGISTREUR MV	1 415,58	1 415,58	-	01/09/1999	7		Réforme
UCBL/27509	COFFRET DE 6 SOURCES BETA	4 084,34	2 917,39	1 166,95	01/01/2010	7	90820-1581	Réforme
UCBL/2751	PH METRE	1 284,99	1 284,99	-	01/09/1999	7		Réforme
UCBL/27510	VANNE A TIROIR UHV DN 160 BRIDES	3 017,50	1 912,06	1 105,44	26/07/2010	7	2300	Réforme
UCBL/27518	SIMUL. INTUBATION + MANNEQ AMBU CARDIAC	13 534,06	9 169,26	4 364,80	05/04/2010	7		Réforme

Société / Numéro SIFAC	Désignation de l'immobilisation	Valeur acquis référence 31/07/2014	Cumul amortissement référence 31/07/2014	Valeur nette comptable référence 31/07/2014	Date d'acquisition	Durée d'amortissement	Numéro de série	Motif fourni
UCBL/2752	AUTOMATE PRENIUM	1 810,83	1 810,83	-	01/12/1999	7		Réforme
UCBL/27520	TNI HITACHI FX 88 VERSION USB	4 064,17	2 831,40	1 232,77	15/02/2010	7	FXD88W-B01132	Réforme
UCBL/27521	1ZE 4404 CROSS TRAINER ZEPHYROS	4 797,16	3 379,61	1 417,55	26/01/2010	7	9013588	Réforme
UCBL/27522	KIT MICRO	13 500,00	8 644,23	4 855,77	09/07/2010	7		Réforme
UCBL/27523	TNI HITACHI FX 88 VERSION USB	4 064,17	2 831,40	1 232,77	15/02/2010	7	FXD88W-B01133	Réforme
UCBL/27524	TNI HITACHI FX 88 VERSION USB	4 064,16	2 831,39	1 232,77	15/02/2010	7	FXD88W-B01137	Réforme
UCBL/27525	TNI HITACHI FX 88 VERSION USB	2 500,00	1 741,68	758,32	15/02/2010	7	FXD88W-B01130	Réforme
UCBL/27526	TNI HITACHI FX 88 VERSION USB	2 500,00	1 741,68	758,32	15/02/2010	7	FXD88W-B01136	Réforme
UCBL/2753	FOUR NU FN20	2 150,36	2 150,36	-	01/12/1999	7		Réforme
UCBL/27530	GROUPE DE POMPAGE	8 200,79	4 968,61	3 232,18	05/10/2010	7	LP1008L598/233105	Réforme
UCBL/27533	ERGO METER PRO GLOBUS	3 000,00	1 789,43	1 210,57	29/10/2010	7	10102	Réforme
UCBL/27536	EQUIP. AUDIOVISUEL SALLE DISSECTION	17 771,36	11 650,50	6 120,86	31/05/2010	7	A05P5VA	Réforme
UCBL/27537	MESUREUR DE PUISSANCE FIELDMAX II	2 843,00	1 704,68	1 138,32	21/10/2010	7	0182J10R	Réforme
UCBL/27539	VANNE A TIROIR UHV DN 100 BRIDES	2 278,00	1 355,22	922,78	02/11/2010	7	1847	Réforme
UCBL/2754	BALANCE ANALYTIQUE	1 130,03	1 130,03	-	01/12/1999	7		Réforme
UCBL/27543	VISCOSIMETRE SV-10 AND	5 758,74	3 439,47	2 319,27	27/10/2010	7	14802945	Réforme
UCBL/27547	DISTRIBUTEUR LS NUMERIC	2 941,18	1 815,36	1 125,82	06/09/2010	7	7523-80	Réforme
UCBL/27549	BANC DIDACTIQUE POUR PERSONNE A MOBILITE	19 775,55	11 958,22	7 817,33	08/10/2010	7	925224	Réforme
UCBL/2755	CONDUCTIMETRE CDM210/ES	2 155,58	2 155,58	-	01/11/1999	7		Réforme
UCBL/27550	TABLE DE MESURE	20 870,20	13 682,03	7 188,17	31/05/2010	7	PES20R/SB2	Réforme
UCBL/27551	AFFICHEUR D'OPTOTYPES L40 LUNEAU CHARTS DISPLAY	1 328,78	854,48	474,30	02/07/2010	7	126598-B SÉR02643	Réforme
UCBL/27552	MONITEUR VIDEO LG - PR PIGNAT	4 636,89	2 676,87	1 960,02	17/12/2010	7	42LE5500	Réforme
UCBL/27554	VOLTALAB 6 230V + LOGICIEL VOLTAMASTER4	16 838,96	9 793,62	7 045,34	06/12/2010	7	R21V033	Réforme
UCBL/27557	POWER CASSU 2 INTERFACES USB	979,52	577,36	402,16	16/11/2010	7	524011USB	Réforme
UCBL/27558	SENSOR CASSY 2 INTERFACES PC USB	2 083,43	1 228,04	855,39	16/11/2010	7	854013	Réforme
UCBL/27559	MALAXEUR A COURROIES 500LC-9.2KW	10 858,48	6 281,34	4 577,14	14/12/2010	7	50041	Réforme
UCBL/2756	SPECTROPHOTOMER SYSTEM	2 134,34	2 134,34	-	01/01/2000	7		Réforme
UCBL/2757	INTERFACE	2 917,35	2 917,35	-	01/01/2000	5		Réforme
UCBL/27573	MACHINE D'ESSAIS MECANIQUE BI-COLONNE	20 338,49	11 709,56	8 628,93	21/12/2010	7	US 0031612.01	Réforme
UCBL/27574	IRIS 40 ETUDE - BLOC NOTE BRAILLE	10 620,00	6 130,91	4 489,09	17/12/2010	7	2382	Réforme
UCBL/27575	BIOFERMENTEUR APPLIFLEX ROCKER 10L	27 228,08	17 679,60	9 548,48	16/06/2010	7	Z 55 0004510	Réforme
UCBL/2758	BUREAU	1 243,13	1 243,13	-	01/01/2000	10		Réforme
UCBL/27582	VIDEOPROJECTEUR HITACHI	1 219,92	708,55	511,37	08/12/2010	7	CPW10N 2000L	Réforme
UCBL/27584	SYSTEME DE VISIOCONFERENCE LIFESIZE IP TEAM 200	16 907,10	9 806,78	7 100,32	10/12/2010	7		Réforme
UCBL/27587	MATERIELS SPORTIFS : CARDIO - TRAINING BIKE ADVAN	38 410,87	38 410,87	-	21/09/2010	2	05006155/54/6212..	Réforme
UCBL/27588	MATERIELS SPORTIFS : APPAREILS DE MUSCULATION	44 593,11	44 593,11	-	21/09/2010	2	BB05,BB31,BB06....	Réforme
UCBL/27589	AMPLIFICATEUR KALMUS + GENERATEUR DE SIGNAUX	5 415,85	3 868,46	1 547,39	01/01/2010	7	92616-6	Réforme
UCBL/27589	AMPLIFICATEUR KALMUS + GENERATEUR DE SIGNAUX	5 415,85	3 868,47	1 547,38	01/01/2010	7	91295-2	Réforme
UCBL/27589	AMPLIFICATEUR KALMUS + GENERATEUR DE SIGNAUX	5 415,85	3 868,47	1 547,38	01/01/2010	7		Réforme
UCBL/2759	ORDINATEUR INTERSED PIII 450 MHZ ECRAN 17P MITSU	1 435,60	1 435,60	-	01/12/1999	5		Réforme
UCBL/27590	SYSTEME KNEE3D MATERIEL SCIENTIFIQUE	21 336,19	13 544,94	7 791,25	23/07/2010	7	P142-02-08-10-01	Réforme
UCBL/27591	SYSTEME KNEE3D MATERIEL SCIENTIFIQUE	17 094,08	10 851,89	6 242,19	23/07/2010	7	P142-02-08-10-01	Réforme
UCBL/27592	HAAKE THERMO	1 480,00	854,99	625,01	16/12/2010	7	110265073	Réforme
UCBL/2760	ORDINATEUR INTERSED PIII 450 MHZ ECRAN 17P MITSU	1 435,60	1 435,60	-	01/12/1999	5		Réforme
UCBL/27600	POMPE POUSSE SERINGUE	848,25	502,32	345,93	09/11/2010	7	90268020	Réforme
UCBL/27602	MATERIEL ET STRUCTURES SUPPORT METALLIQUE	3 764,00	2 217,15	1 546,85	17/11/2010	7		Réforme
UCBL/27605	PSM CLASSE2MSC ADVANTAGE	5 807,60	3 352,73	2 454,87	17/12/2010	7	135-6834FR	Réforme
UCBL/27606	LUNEAU CHART DISPLAY L40 17''	1 328,78	851,36	477,42	08/07/2010	7	ÉRIE 02645 - 126598-	Réforme
UCBL/27607	CABINE AUDIOMETRIQUE	13 398,60	7 776,96	5 621,64	09/12/2010	7	CABAUDIO	Réforme
UCBL/2761	ORDINATEUR INTERSED PIII 450 MHZ ECRAN 17P MITSU	1 435,60	1 435,60	-	01/12/1999	5		Réforme
UCBL/27612	PLATINE DE TRANSLATION MOTORISEE A MOTEUR PAS A PA	2 827,00	1 636,46	1 190,54	13/12/2010	7		Réforme

Société / Numéro SIFAC	Désignation de l'immobilisation	Valeur acquis référence 31/07/2014	Cumul amortissement référence 31/07/2014	Valeur nette comptable référence 31/07/2014	Date d'acquisition	Durée d'amortissement	Numéro de série	Motif fourni
UCBL/27614	FONTAINE A SOLVANT	13 292,50	8 672,65	4 619,85	08/06/2010	7	MB-SPS 800 7642	Réforme
UCBL/2762	ORDINATEUR INTERSED PIII 450 MHZ ECRAN 17P MITSUB	1 435,60	1 435,60	-	01/12/1999	5		Réforme
UCBL/27625	16 PLATEAUX DESSERTE	1 055,82	677,70	378,12	05/07/2010	7		Réforme
UCBL/2763	ORDINATEUR INTERSED PIII 450 MHZ ECRAN 17P MITSU	1 435,60	1 435,60	-	01/12/1999	5		Réforme
UCBL/27631	1 CAPTEUR ACCELEROMETRIQUE MYOTEST + CD LOGICIEL	1 248,47	691,42	557,05	15/02/2011	7	MS-0810-4030-5797-	Réforme
UCBL/27638	COMPLEMENT CDE 4500095853 CODEC	548,96	294,78	254,18	30/03/2011	7	340052	Réforme
UCBL/27639	MATERIEL ELECTRONIQUE	1 651,70	914,74	736,96	15/02/2011	7	NI PCIE 6251	Réforme
UCBL/2764	ORDINATEUR INTERSED PIII 450 MHZ ECRAN 17P MITSU	1 435,60	1 435,60	-	01/12/1999	5		Réforme
UCBL/27642	REFROIDISSEUR	1 957,13	1 077,76	879,37	23/02/2011	7		Réforme
UCBL/2765	IMPRIMANTE HEWLETT PACKARD LASERJET 2100 TN	1 053,42	1 053,42	-	01/12/1999	5		Réforme
UCBL/27651	MONITEUR SAMSUNG 400 MX2	1 195,80	600,01	595,79	28/06/2011	7	Z8BYHSWB600149	Réforme
UCBL/27651	MONITEUR SAMSUNG 400 MX2	1 195,80	600,01	595,79	28/06/2011	7	Z8BYHSWB600170	Réforme
UCBL/27661	CAMESCOPE + ACCESSOIRE	291,85	145,52	146,33	06/07/2011	7	136856-136877-	Réforme
UCBL/27661	CAMESCOPE + ACCESSOIRE	291,82	145,51	146,31	06/07/2011	7	136856-136877-	Réforme
UCBL/27661	CAMESCOPE + ACCESSOIRE	291,82	145,51	146,31	06/07/2011	7	136856-136877-	Réforme
UCBL/27661	CAMESCOPE + ACCESSOIRE	291,82	145,51	146,31	06/07/2011	7	136856-136877-	Réforme
UCBL/27661	CAMESCOPE + ACCESSOIRE	291,82	145,51	146,31	06/07/2011	7	136856-136877-	Réforme
UCBL/27661	CAMESCOPE + ACCESSOIRE	291,82	145,51	146,31	06/07/2011	7	136856-136877-	Réforme
UCBL/27661	CAMESCOPE + ACCESSOIRE	291,82	145,51	146,31	06/07/2011	7	136856-136877-	Réforme
UCBL/2767	ORDINATEUR INTERSED PIII 450 MHZ ECRAN 17P MITSU	1 480,00	1 480,00	-	01/12/1999	5		Réforme
UCBL/27674	ENCEINTE THERMOSTATEE ST1	1 136,20	534,97	601,23	15/09/2011	7	S01BC11463 POL EKC	Réforme
UCBL/2768	ORDINATEUR INTERSED PIII 450 MHZ ECRAN 17P MITSU	1 480,00	1 480,00	-	01/12/1999	5		Réforme
UCBL/27683	POUSSE SERINGUE	1 088,03	498,65	589,38	17/10/2011	7	115594	Réforme
UCBL/27689	ATTACHE ETRIER	1 076,40	536,30	540,10	07/07/2011	7		Réforme
UCBL/2769	ORDINATEUR INTERSED PIII 450 MHZ ECRAN 17P MITSU	1 480,00	1 480,00	-	01/12/1999	5		Réforme
UCBL/277	MATERIELS SCIENTIFIQUES-DCOPRINT+IMP+TABLES+FILTRE	5 833,96	4 747,08	1 086,88	22/04/2009	7	M8911K+DIVERS	Réforme
UCBL/2770	ORDINATEUR INTERSED PIII 450 MHZ ECRAN 17P MITSU	1 480,00	1 480,00	-	01/12/1999	5		Réforme
UCBL/2771	ORDINATEUR INTERSED PII 450MHZ ECRAN 17P MITSUBI	1 480,00	1 480,00	-	01/12/1999	5		Réforme
UCBL/27719	COLONNES CHROMATOGRAPHIES	1 197,62	532,02	665,60	22/11/2011	7	TSK-GEL_G2500PW RI	Réforme
UCBL/2772	IMPRIMANTE HEWLETT PACKARD LASERJET 2100 TN	1 103,91	1 103,91	-	01/12/1999	5		Réforme
UCBL/2773	IMPRIMANTE HEWLETT PACKARD LASERJET 2100 TN,BAC 25	1 377,27	1 377,27	-	01/12/1999	5		Réforme
UCBL/27737	KITS DE MONTURES OPTIQUES - S.FLECK	979,05	442,58	536,47	02/11/2011	7		Réforme
UCBL/27737	KITS DE MONTURES OPTIQUES - S.FLECK	979,05	442,58	536,47	02/11/2011	7		Réforme
UCBL/27737	KITS DE MONTURES OPTIQUES - S.FLECK	979,05	442,58	536,47	02/11/2011	7		Réforme
UCBL/27737	KITS DE MONTURES OPTIQUES - S.FLECK	979,05	442,58	536,47	02/11/2011	7		Réforme
UCBL/27737	KITS DE MONTURES OPTIQUES - S.FLECK	979,06	442,60	536,46	02/11/2011	7		Réforme
UCBL/27738	AMPLIFICATEUR DE SPECTROSCOPIE - C.SOUS	1 149,08	514,05	635,03	14/11/2011	7	11304217	Réforme
UCBL/27738	AMPLIFICATEUR DE SPECTROSCOPIE - C.SOUS	1 149,08	514,05	635,03	14/11/2011	7	11304217	Réforme
UCBL/27751	AGITATEUR SECOUEUR	912,17	402,35	509,82	30/11/2011	7	SSM1R000102733	Réforme
UCBL/27756	MANNEQUINS + MATERIEL DE FORMATION	999,00	446,52	552,48	15/11/2011	7		Réforme
UCBL/27757	MANNEQUINS + MATERIEL DE FORMATION	1 500,00	670,45	829,55	15/11/2011	7		Réforme
UCBL/27758	MANNEQUINS + MATERIEL DE FORMATION	1 599,00	714,70	884,30	15/11/2011	7		Réforme
UCBL/2778	SPECTRO BI FAISCEAU UV/VIS 8500PC	5 681,24	5 681,24	-	01/01/1999	7		Réforme
UCBL/2779	CAMERA B.N.L. PHOTONIC SCIENCE COOL VIEW	5 602,50	5 602,50	-	01/01/1999	10		Réforme
UCBL/2780	LECTEUR MICROPLAQUES	9 106,38	9 106,38	-	01/12/1998	7		Réforme
UCBL/27805	1 POWER CASSY USB	1 030,95	453,95	577,00	02/12/2011	7		Réforme
UCBL/2781	T3 THERMOCYCLER COMBI BLOCK	11 213,21	11 213,21	-	01/10/1999	7		Réforme
UCBL/27815	ANALYSEUR HUMIDITE INFRAROUGE MB23	826,40	354,50	471,90	31/12/2011	7	PH040220 0110809	Réforme
UCBL/2782	AGITATEUR SECOUEUR INCUBATEUR	4 448,72	4 448,72	-	01/10/1999	7		Réforme
UCBL/27821	SYSTEME MP1 50WSW	8 790,60	8 790,60	-	24/03/2009	3		Réforme

Société / Numéro SIFAC	Désignation de l'immobilisation	Valeur acquis référence 31/07/2014	Cumul amortissement référence 31/07/2014	Valeur nette comptable référence 31/07/2014	Date d'acquisition	Durée d'amortissement	Numéro de série	Motif fourni
UCBL/27822	LOGICIEL PRIMEVIEW 5.0	1 687,25	1 687,25	-	20/06/2011	3		Réforme
UCBL/27823	REF. ALT70020 - PONCTION, INFILTRATION	1 715,87	1 378,74	337,13	18/05/2009	7	ALT70020	Réforme
UCBL/27825	SYSTEME SONOSITE TITAN	11 500,00	8 767,91	2 732,09	31/08/2009	7	3F3B3/WZ22Z	Réforme
UCBL/27826	AMPLI - REF. ECG100C	994,41	816,55	177,86	03/04/2009	7	ECG100C	Réforme
UCBL/27827	VIDEOPROJECTEUR OPTOMA EX774N	1 130,22	919,66	210,56	22/04/2009	7	1P1D331HH5E30835	Réforme
UCBL/27829	DUPLICATEUR CLES USB	2 296,32	1 573,72	722,60	16/03/2010	7	UB72110031	Réforme
UCBL/27835	CAMERA TOURELLE SONY EVID70	1 767,02	827,84	939,18	21/09/2011	7	6634128	Réforme
UCBL/2784	MICROORDINATEUR PII 350 MHZ	1 680,68	1 680,68	-	01/02/1999	5		Réforme
UCBL/2785	MICRO ORDINATEUR PII 350 MHZ PC	1 338,29	1 338,29	-	01/04/1999	5		Réforme
UCBL/2786	MICRO ORDINATEUR PII 350 MHZ PC	1 338,29	1 338,29	-	01/04/1999	5		Réforme
UCBL/27865	NI DEVELOPER SUITE 779601N-0314	3 629,08	3 629,08	-	30/03/2009	3		Réforme
UCBL/27868	1 THERMOMIXER ET 2 THERMOBLOCS	3 250,07	2 635,67	614,40	29/04/2009	7	5355YH842593	Réforme
UCBL/2787	MICROORDINATEUR PII350 MHZ PC 7700	2 094,34	2 094,34	-	01/04/1999	5		Réforme
UCBL/27872	UNITE DE CHAUFFAGE ET REFROIDISSEMENT	3 900,00	2 289,62	1 610,38	22/11/2010	7	BBI 8853037	Réforme
UCBL/2788	MICRO ORDINATEUR PM G3 400/128 MO/9 UW2/CD/KB/VIDE	4 556,67	4 556,67	-	01/05/1999	5		Réforme
UCBL/27886	POUSSE SERINGUE	922,50	328,43	594,07	05/07/2012	7	266 417	Réforme
UCBL/27887	OPTIQUE PHOTO	886,00	313,37	572,63	11/07/2012	7	412 333	Réforme
UCBL/2789	MICRO ORDINATEUR PIII 450 MHZ	1 863,06	1 863,06	-	01/05/1999	5		Réforme
UCBL/2790	MICRO ORDINATEUR PIII 450 MHZ	1 863,06	1 863,06	-	01/05/1999	5		Réforme
UCBL/2791	IMPRIMANTE EPSON STYLUS COLOR	853,18	853,18	-	01/05/1999	5		Réforme
UCBL/27910	IMPRIMANTE LASER 4025 N° JPCTD3N2YH	919,45	482,98	436,47	17/05/2012	5		Réforme
UCBL/2792	ECRAN 21P COULEUR PITCH 0.25	1 480,00	1 480,00	-	01/10/1999	5		Réforme
UCBL/2793	ARMOIRE INTEGRATION MATERIEL VIDEO	2 237,42	2 237,42	-	01/10/1999	10		Réforme
UCBL/2794	SONY VPLX600	5 362,84	5 362,84	-	01/10/1999	10		Réforme
UCBL/27940	1 ECRAN DELL P2012H 20 POUCES	120,80	61,54	59,26	15/06/2012	5		Réforme
UCBL/27947	DELL PRECISION T 3500	1 157,73	582,81	574,92	26/06/2012	5	4SHYC5S	Réforme
UCBL/27947	DELL PRECISION T 3500	1 157,73	582,81	574,92	26/06/2012	5	3SHYC5S	Réforme
UCBL/27947	DELL PRECISION T 3500	1 157,73	582,81	574,92	26/06/2012	5	2SHYC5S	Réforme
UCBL/27947	DELL PRECISION T 3500	1 157,73	582,81	574,92	26/06/2012	5	1SHYC5S	Réforme
UCBL/27947	DELL PRECISION T 3500	1 157,73	582,81	574,92	26/06/2012	5	JRHYC5J	Réforme
UCBL/27947	DELL PRECISION T 3500	1 157,73	582,81	574,92	26/06/2012	5	HRHYC5J	Réforme
UCBL/27947	DELL PRECISION T 3500	1 157,73	582,81	574,92	26/06/2012	5	GRHYC5J	Réforme
UCBL/27947	DELL PRECISION T 3500	1 157,73	582,81	574,92	26/06/2012	5	FRHYC5J	Réforme
UCBL/27947	DELL PRECISION T 3500	1 157,73	582,81	574,92	26/06/2012	5	DRHYC5J	Réforme
UCBL/27947	DELL PRECISION T 3500	1 157,73	582,81	574,92	26/06/2012	5	CRHYC5J	Réforme
UCBL/2795	SCANNER COOLSCAN LS2000 PACK PRO SCSI	1 947,51	1 947,51	-	01/11/1999	5		Réforme
UCBL/27958	PC PORTABLE PRECISION M6600	1 301,00	644,96	656,04	10/07/2012	5	VPRRD MMDPJ MVJY	Réforme
UCBL/27959	MAC BOOK PRO INTEL	1 615,99	811,73	804,26	28/06/2012	5	SC02HJE0FDV33	Réforme
UCBL/2796	SONY PCG-F270 PC PORTABLE PII333	2 927,82	2 927,82	-	01/11/1999	5		Réforme
UCBL/27972	PORTABLE LATITUDE E5520	849,50	411,83	437,67	30/07/2012	5	HJCDT1-TAG	Réforme
UCBL/2798	CAMERA VHR2000 CCIR FR 6 000.00 - FICHES ET TRANSP	1 096,94	1 096,94	-	01/07/1999	10		Réforme
UCBL/27985	MULTIPARAMETRE DE LABORATOIRE	922,00	308,08	613,92	30/08/2012	7	8599670	Réforme
UCBL/27987	TRANSMETTEUR DE PRESSION	998,00	348,30	649,70	23/07/2012	7	93732	Réforme
UCBL/27988	TRANSMETTEUR DE PRESSION	998,00	348,30	649,70	23/07/2012	7	124736	Réforme
UCBL/2799	MIROIR PARABOLIQUE	4 286,79	4 286,79	-	01/08/1999	10		Réforme
UCBL/27998	DETENDEUR	859,00	301,81	557,19	17/07/2012	7	KPPINF422P20020	Réforme
UCBL/28001	PL AQUAGEL-OH MIXED	1 182,35	412,18	770,17	24/07/2012	7	101870543	Réforme
UCBL/28002	PL AQUAGEL-OH MIXED	1 211,25	422,26	788,99	24/07/2012	7	006137220-27	Réforme
UCBL/28003	REGULATEUR 3504	906,10	324,72	581,38	29/06/2012	7	FC1226003159	Réforme
UCBL/2804	GENERATEUR DE FONCTION DE PUISSANCE TOELLNER	1 865,79	1 865,79	-	01/04/1999	7		Réforme
UCBL/28056	LATITUDE DELL E 5520	758,34	372,19	386,15	19/07/2012	5	HC08CT1	Réforme

Société / Numéro SIFAC	Désignation de l'immobilisation	Valeur acquis référence 31/07/2014	Cumul amortissement référence 31/07/2014	Valeur nette comptable référence 31/07/2014	Date d'acquisition	Durée d'amortissement	Numéro de série	Motif fourni
UCBL/28056	LATITUDE DELL E 5520	758,26	372,17	386,09	19/07/2012	5	HC07CT1	Réforme
UCBL/28056	LATITUDE DELL E 5520	758,26	372,17	386,09	19/07/2012	5	HC06CT1	Réforme
UCBL/28056	LATITUDE DELL E 5520	758,26	372,17	386,09	19/07/2012	5	HC05CT1	Réforme
UCBL/28056	LATITUDE DELL E 5520	758,26	372,17	386,09	19/07/2012	5	HC04CT1	Réforme
UCBL/28056	LATITUDE DELL E 5520	758,26	372,17	386,09	19/07/2012	5	HC03CT1	Réforme
UCBL/28056	LATITUDE DELL E 5520	758,26	372,17	386,09	19/07/2012	5	HC02CT1	Réforme
UCBL/28056	LATITUDE DELL E 5520	758,26	372,17	386,09	19/07/2012	5	HC00CT1	Réforme
UCBL/28056	LATITUDE DELL E 5520	758,26	372,17	386,09	19/07/2012	5	HBZZBT1	Réforme
UCBL/28056	LATITUDE DELL E 5520	758,26	372,17	386,09	19/07/2012	5	HBZYBT1	Réforme
UCBL/28056	LATITUDE DELL E 5520	758,26	372,17	386,09	19/07/2012	5	HBZXBT1	Réforme
UCBL/28056	LATITUDE DELL E 5520	758,26	372,17	386,09	19/07/2012	5	HC0NBT1	Réforme
UCBL/28056	LATITUDE DELL E 5520	758,26	372,17	386,09	19/07/2012	5	HC0MBT1	Réforme
UCBL/28056	LATITUDE DELL E 5520	758,26	372,17	386,09	19/07/2012	5	HC0KCT1	Réforme
UCBL/28056	LATITUDE DELL E 5520	758,26	372,17	386,09	19/07/2012	5	HC0JBT1	Réforme
UCBL/28056	LATITUDE DELL E 5520	758,26	372,17	386,09	19/07/2012	5	HB0GBT1	Réforme
UCBL/28056	LATITUDE DELL E 5520	758,26	372,17	386,09	19/07/2012	5	HC0BCT1	Réforme
UCBL/28056	LATITUDE DELL E 5520	758,26	372,17	386,09	19/07/2012	5	HC09CT1	Réforme
UCBL/28056	LATITUDE DELL E 5520	758,26	372,17	386,09	19/07/2012	5	HC0LCT1	Réforme
UCBL/28069	SYSTEME DE PURIFICATION FLASH INITIATOR	1 336,53	420,93	915,60	25/06/2012	8	S11221109 90279050	Réforme
UCBL/2808	MULTIMETRE NUMERIQUE MODELE 2000	874,58	874,58	-	01/04/1999	7		Réforme
UCBL/28082	SPIROMETR INFORMATISE INTERFACE	1 794,00	880,53	913,47	19/07/2012	5	10569	Réforme
UCBL/2810	IMPRIMANTE HP LASERJET 2100TN	1 196,23	1 196,23	-	01/07/1999	5		Réforme
UCBL/28105	VEEAM ESSENTIALS STANDARD	1 556,86	760,73	796,13	23/07/2012	5	VBCK6-FULL-SOCK2	Réforme
UCBL/28106	VEEAM ESSENTIALS STANDARD	1 556,86	760,73	796,13	23/07/2012	5	VBCK6-FULL-SOCK2	Réforme
UCBL/2811	RETROPROJECTEUR KINDERMANN NOVASCOPE 250	383,06	383,06	-	01/10/1999	10		Réforme
UCBL/2811	RETROPROJECTEUR KINDERMANN NOVASCOPE 250	383,06	383,06	-	01/10/1999	10		Réforme
UCBL/2811	RETROPROJECTEUR KINDERMANN NOVASCOPE 250	383,06	383,06	-	01/10/1999	10		Réforme
UCBL/2811	RETROPROJECTEUR KINDERMANN NOVASCOPE 250	383,06	383,06	-	01/10/1999	10		Réforme
UCBL/2811	RETROPROJECTEUR KINDERMANN NOVASCOPE 250	383,06	383,06	-	01/10/1999	10		Réforme
UCBL/2811	RETROPROJECTEUR KINDERMANN NOVASCOPE 250	383,06	383,06	-	01/10/1999	10		Réforme
UCBL/2811	RETROPROJECTEUR KINDERMANN NOVASCOPE 250	383,06	383,06	-	01/10/1999	10		Réforme
UCBL/2811	RETROPROJECTEUR KINDERMANN NOVASCOPE 250	383,06	383,06	-	01/10/1999	10		Réforme
UCBL/2811	RETROPROJECTEUR KINDERMANN NOVASCOPE 250	383,06	383,06	-	01/10/1999	10		Réforme
UCBL/2811	RETROPROJECTEUR KINDERMANN NOVASCOPE 250	383,06	383,06	-	01/10/1999	10		Réforme
UCBL/28132	DISTRIBUTEUR LS NUMERIC	1 426,38	448,36	978,02	19/10/2012	7	G12006009/H120004	Réforme
UCBL/28132	DISTRIBUTEUR LS NUMERIC	1 426,38	448,37	978,01	19/10/2012	7	G12006009/H120004	Réforme
UCBL/28214	ADAPTATION CAPTEUR DE FORCE	410,00	158,15	251,85	20/04/2012	7		Réforme
UCBL/28222	ORDI APPLE IMAC 21,5" COREI5 QUAD	1 387,66	624,90	762,76	01/10/2012	5	SC02HG3V9DHJP	Réforme
UCBL/28225	CONGELATEUR ARMOIRE 513 LITRES LIEBHERR 20°C	1 158,00	367,49	790,51	12/10/2012	7	818 16 4666	Réforme
UCBL/28274	EMULATEUR INFORMATIQUE KRAMER VA-IVGAN	253,60	79,27	174,33	02/07/2012	8	CPLT EQPT SALLE207	Réforme
UCBL/28277	AGITATEUR IMMERGEABLE + BAC ETANCHE	1 176,77	342,45	834,32	03/09/2012	8	CN19978	Réforme
UCBL/2829	ENSEMBLE DE TABLEAU GUILLOTINE MANOEUVRABLE ELECTR	16 889,46	16 889,46	-	01/10/1999	10		Réforme
UCBL/28292	IMPRIMANTE KANGOO EXPRESS GD CONFORT	1 399,32	635,52	763,80	24/09/2012	5	414388-0010	Réforme
UCBL/283	REFRACTOMETRE DIFFERENTIEL	6 467,38	5 105,55	1 361,83	23/06/2009	7	F.2440003478	Réforme
UCBL/2830	RETROPROJECTEUR KINDERMANN FAMULUS 336 BILAMP	624,21	624,21	-	01/10/1999	10		Réforme
UCBL/28309	TETE DE MESURE	833,00	262,73	570,27	17/10/2012	7	201204250270	Réforme
UCBL/28312	DELL FX100 FS REMOTE ACCES DEVICE	444,13	199,03	245,10	05/10/2012	5		Réforme
UCBL/28312	DELL FX100 FS REMOTE ACCES DEVICE	444,13	199,03	245,10	05/10/2012	5		Réforme
UCBL/28312	DELL FX100 FS REMOTE ACCES DEVICE	444,13	199,03	245,10	05/10/2012	5		Réforme

Société / Numéro SIFAC	Désignation de l'immobilisation	Valeur acquis référence 31/07/2014	Cumul amortissement référence 31/07/2014	Valeur nette comptable référence 31/07/2014	Date d'acquisition	Durée d'amortissement	Numéro de série	Motif fourni
UCBL/28312	DELL FX100 FS REMOTE ACCES DEVICE	444,13	199,03	245,10	05/10/2012	5		Réforme
UCBL/28312	DELL FX100 FS REMOTE ACCES DEVICE	444,13	199,03	245,10	05/10/2012	5		Réforme
UCBL/28312	DELL FX100 FS REMOTE ACCES DEVICE	444,13	199,03	245,10	05/10/2012	5		Réforme
UCBL/28312	DELL FX100 FS REMOTE ACCES DEVICE	444,13	199,03	245,10	05/10/2012	5		Réforme
UCBL/28312	DELL FX100 FS REMOTE ACCES DEVICE	444,13	199,03	245,10	05/10/2012	5		Réforme
UCBL/28312	DELL FX100 FS REMOTE ACCES DEVICE	444,13	199,03	245,10	05/10/2012	5		Réforme
UCBL/28312	DELL FX100 FS REMOTE ACCES DEVICE	444,13	199,03	245,10	05/10/2012	5		Réforme
UCBL/28312	DELL FX100 FS REMOTE ACCES DEVICE	444,13	199,03	245,10	05/10/2012	5		Réforme
UCBL/28342	DISPOSITIF MEDICAL WBA- MEGA ELECTRONICS	1 420,00	433,45	986,55	12/11/2012	7		Réforme
UCBL/28348	HP IDS UMA 6570B OPTION4	895,00	389,34	505,66	29/10/2012	5	SCB2410LJ3	Réforme
UCBL/28369	HP AVEC DISQUE DUR 1 TO	844,00	375,46	468,54	11/10/2012	5	CZC2400S86	Réforme
UCBL/28383	PH-METRE	985,02	307,59	677,43	25/10/2012	7	651R159N055-651R15	Réforme
UCBL/28383	PH-METRE	985,03	307,61	677,42	25/10/2012	7	651R159N055-651R15	Réforme
UCBL/28383	PH-METRE	985,03	307,61	677,42	25/10/2012	7	651R159N055-651R15	Réforme
UCBL/28396	CHLOROPHYLLE-METRE N-TESTER AVEC COFFRET	1 480,00	547,74	932,26	30/05/2012	7	30002825	Réforme
UCBL/2842	TABLES DE REUNIONS - CAISSONS + BUREAUX - BANQUES	18 165,28	18 165,28	-	01/10/1999	10		Réforme
UCBL/2843	MOBILIERS DIVERS	61 536,62	61 536,62	-	01/10/1999	10		Réforme
UCBL/28439	COUTEAU ULTRA 45	1 531,20	572,07	959,13	21/05/2012	7	MF1185	Réforme
UCBL/2844	TABLES DE REUNIONS ET MONTAGE	10 081,31	10 081,31	-	01/10/1999	10		Réforme
UCBL/28444	AUTOMATE	1 109,70	455,42	654,28	13/12/2012	5	175 F 9 BE	Réforme
UCBL/2845	MONTAGE MOBILIERS DE BUREAU	2 737,97	2 737,97	-	01/10/1999	10		Réforme
UCBL/2846	VITRINES TOLES MAGNETIQUES COULISSANTES	2 850,11	2 850,11	-	01/10/1999	10		Réforme
UCBL/28466	TESLAMETRE NUMERIQUE	1 201,98	316,92	885,06	22/11/2012	8		Réforme
UCBL/2847	TELEVISEUR RADIOLA 63 TA.52 2X20 W BLACK LINE	677,12	677,12	-	01/10/1999	10		Réforme
UCBL/2847	TELEVISEUR RADIOLA 63 TA.52 2X20 W BLACK LINE	677,13	677,13	-	01/10/1999	10		Réforme
UCBL/2847	TELEVISEUR RADIOLA 63 TA.52 2X20 W BLACK LINE	677,13	677,13	-	01/10/1999	10		Réforme
UCBL/2847	TELEVISEUR RADIOLA 63 TA.52 2X20 W BLACK LINE	677,13	677,13	-	01/10/1999	10		Réforme
UCBL/285	REFRACTOMETRE DIFFERENTIEL	6 467,37	5 105,55	1 361,82	23/06/2009	7	F.2440003479	Réforme
UCBL/2851	7 CORBEILLES PRESIDENT AVEC SYSTEME COUPE PEU FIRE	2 333,42	2 333,42	-	01/11/1999	10		Réforme
UCBL/28515	MULTIMETRE	995,00	290,12	704,88	17/12/2012	7	2182205	Réforme
UCBL/2852	MINI PLAZZA GRANIT AVEC SYSTEME COUPE FEU + CENDRI	409,98	409,98	-	01/11/1999	10		Réforme
UCBL/2853	12 TABLES SNC 180X80 + 24 CHAISES ADDFORM COL.TOMA	4 071,42	4 071,42	-	01/10/1999	10		Réforme
UCBL/28537	MONOBROSSE BU500 TRES HAUTE VITESSE	1 610,11	691,61	918,50	08/11/2012	5	56380063	Réforme
UCBL/2854	COMMUTATEUR HP PROCURVE SWITCH 10/100 - J4124	1 706,36	1 706,36	-	01/11/1999	5		Réforme
UCBL/2855	COMMUTATEUR HP PROCURVE SWITCH 10/100	1 706,36	1 706,36	-	01/11/1999	5		Réforme
UCBL/2856	COMMUTATEUR HP PROCURVE SWITCH 10/100	1 706,36	1 706,36	-	01/11/1999	5		Réforme
UCBL/2857	COMUTATEUR HP PROCURVE SWITCH 10/100	1 706,36	1 706,36	-	01/11/1999	5		Réforme
UCBL/2858	COMMUTATEUR HP PROCURVE SWITCH 10/100	1 706,36	1 706,36	-	01/11/1999	5		Réforme
UCBL/28581	STATION DE TOPOGRAPHIE RUGBY 100 LASER	1 076,40	358,84	717,56	01/09/2012	7	100122964	Réforme
UCBL/28581	STATION DE TOPOGRAPHIE RUGBY 100 LASER	1 076,40	358,84	717,56	01/09/2012	7	100122975	Réforme
UCBL/28581	STATION DE TOPOGRAPHIE RUGBY 100 LASER	1 076,40	358,84	717,56	01/09/2012	7	100122999	Réforme
UCBL/28581	STATION DE TOPOGRAPHIE RUGBY 100 LASER	1 076,40	358,85	717,55	01/09/2012	7	100122945	Réforme
UCBL/28586	VENTIL. CENTRIF. ANTI CORROS. 20M	1 357,59	473,80	883,79	23/07/2012	7	223042	Réforme
UCBL/2859	COMMUTATEUR HP PROCURVE SWITCH 10/100	1 706,36	1 706,36	-	01/11/1999	5		Réforme
UCBL/2860	4 VITRINES 182X102 EN TOLE MAGNETIQUE COULISSANTE	1 534,89	1 534,89	-	01/11/1999	10		Réforme
UCBL/2861	10 TABLEAUX VERTS 120X200	1 381,38	1 381,38	-	01/10/1999	10		Réforme
UCBL/2862	40 CHAISES RONDO T6 HETRE - PIETEMENT NOIR	1 057,30	1 057,30	-	01/11/1999	10		Réforme
UCBL/28623	MANNEQUIN RESUSCI JUNIOR SKILLGUIDE	1 347,39	350,20	997,19	03/12/2012	8	IX3112	Réforme
UCBL/28626	MANNEQUIN RESUSCI JUNIOR SKILLGUIDE	1 347,39	350,20	997,19	03/12/2012	8	IX3112	Réforme
UCBL/2863	MOBILIERS DIVERS	7 062,51	7 062,51	-	01/10/1999	10		Réforme
UCBL/2864	MOBILIERS DIVERS	3 831,63	3 831,63	-	01/10/1999	10		Réforme

Société / Numéro SIFAC	Désignation de l'immobilisation	Valeur acquis référence 31/07/2014	Cumul amortissement référence 31/07/2014	Valeur nette comptable référence 31/07/2014	Date d'acquisition	Durée d'amortissement	Numéro de série	Motif fourni
UCBL/2865	8 TABLES ATHOS 70X50	464,95	464,95	-	01/11/1999	10		Réforme
UCBL/2866	2 CORBEILLES SENATEUR AVEC SYSTEME COUPE FEU FIREX	519,48	519,48	-	01/11/1999	10		Réforme
UCBL/28661	HIGH GAIN DAQ MOBILE	1 096,50	471,00	625,50	08/11/2012	5	1289749	Réforme
UCBL/28662	STATION Z420	1 151,00	467,95	683,05	20/12/2012	5	CZC24963KS	Réforme
UCBL/28695	AUDIOLYSER	1 614,60	712,09	902,51	18/10/2012	5	0600-V010604	Réforme
UCBL/28705	HP TB 6G SAS 7.2K 2.5 SIN MD	442,52	208,72	233,80	23/08/2012	5	31SCH770025295798	Réforme
UCBL/28705	HP TB 6G SAS 7.2K 2.5 SIN MD	442,52	208,72	233,80	23/08/2012	5	31SCH770025295793	Réforme
UCBL/28705	HP TB 6G SAS 7.2K 2.5 SIN MD	442,52	208,72	233,80	23/08/2012	5	31SCH770025295794	Réforme
UCBL/2873	TABLES ATHOS 130 X 50	1 142,77	1 142,77	-	01/11/1999	10		Réforme
UCBL/28742	2 ECRANS LCD LA2405X 24"	437,74	194,50	243,24	12/10/2012	5	CN42340SP5/CN4234	Réforme
UCBL/28770	DYNAMOMETRE DE TORSION ET ACCESSOIRES	1 104,37	282,51	821,86	15/12/2012	8		Réforme
UCBL/2880	SYSTEME DE DEPLAC. ET DE REGLAGE PRESSION PRESSE M	2 833,01	2 833,01	-	01/03/1999	7		Réforme
UCBL/2881	ORDINATEUR PC 3.2GO MARQUE UNIKA 6200 233 MMX	1 706,34	1 706,34	-	01/03/1999	5		Réforme
UCBL/2882	PRESSE POUR FLUORESCENCE	2 207,31	2 207,31	-	01/03/1999	7		Réforme
UCBL/28855	EMULATEUR INFORMATIQUE KRAMER VA-IVGAN	49,71	15,54	34,17	02/07/2012	8	CPLT EQUIP SALL207	Réforme
UCBL/28857	DERMALUX CHECKBOX	1 177,10	300,31	876,79	17/12/2012	8		Réforme
UCBL/28861	CAPOT DE PROTECTION	58,27	15,20	43,07	30/11/2012	8	28209128	Réforme
UCBL/28865	ATOMISOR MANOSONIQUE	1 332,50	357,71	974,79	08/11/2012	8	AMSA 62289EW06	Réforme
UCBL/28867	ASPIRATEUR TRACHEAL	1 110,57	298,14	812,43	08/11/2012	8	110911	Réforme
UCBL/2888	PHORESOR II	1 912,12	1 912,12	-	01/05/1999	7		Réforme
UCBL/2892	CAMERA COULEUR AVEC CABLE ET ADAPTATEUR	1 174,30	1 174,30	-	01/12/1998	7		Réforme
UCBL/28946	ENCEINTE THERMOSTATEE ST3 485006	1 304,54	393,11	911,43	22/11/2012	7	S03BF121147	Réforme
UCBL/2895	CONFIGURATION PENTIUM II 350	1 729,39	1 729,39	-	01/01/1999	5		Réforme
UCBL/28954	FUJITSU SCANNER FI 6130Z	985,51	403,91	581,60	14/12/2012	5		Réforme
UCBL/28954	FUJITSU SCANNER FI 6130Z	985,50	403,90	581,60	14/12/2012	5		Réforme
UCBL/2896	PM G3 DT 266/32	1 787,96	1 787,96	-	01/02/1999	5		Réforme
UCBL/2897	FIBRE OPTIQUE	2 494,09	2 494,09	-	01/03/1999	7		Réforme
UCBL/28970	AIME TTI	1 161,97	339,26	822,71	16/12/2012	7		Réforme
UCBL/28977	MFET2 DYNAMOMETRE DE POCHE	1 100,00	331,47	768,53	22/11/2012	7	19178	Réforme
UCBL/2902	MONITEUR DE CONTAMINATION	1 253,65	1 253,65	-	01/03/1999	7		Réforme
UCBL/2903	LASER ND YAG MINILITE	14 277,69	14 277,69	-	01/10/1999	7		Réforme
UCBL/2904	ISOLATEUR OPTIQUE ACCORDABLE	2 855,60	2 855,60	-	01/03/1999	7		Réforme
UCBL/2905	ROTOR BECKMAN POUR ULTRACENTRIFUGEUSE - NVT90	11 979,33	11 979,33	-	01/05/1999	7		Réforme
UCBL/2906	ORDINATEUR PORTABLE	1 805,03	1 805,03	-	01/04/1999	5		Réforme
UCBL/2907	BALANCE DENVER	1 481,66	1 481,66	-	01/05/1999	7		Réforme
UCBL/2908	MOTEUR DE POSITIONNEMENT DU MICROSCOPE TUNNEL	1 480,00	1 480,00	-	01/01/1999	7		Réforme
UCBL/2912	BROYEUR ULTRACENTRIFUGE	4 439,93	4 439,93	-	01/09/1999	7		Réforme
UCBL/2913	CONGELATEUR	7 759,19	7 759,19	-	01/08/1998	7		Réforme
UCBL/2915	CENTRIFUGEUSE	7 771,07	7 771,07	-	01/12/1998	7		Réforme
UCBL/2918	POMPE TURBO ATP 80 STD 63 ISO-F AIR	4 404,09	4 404,09	-	01/07/1999	7		Réforme
UCBL/2919	GENERATEUR DE FONCTIONS HP 33120AR	1 548,26	1 548,26	-	01/07/1999	7		Réforme
UCBL/2920	POWER MAC INTOSH	1 791,19	1 791,19	-	01/12/1998	5		Réforme
UCBL/2921	POWERBOOK MAC INTOSH PORTABLE	3 959,57	3 959,57	-	01/10/1998	5		Réforme
UCBL/2922	POWER MAC INTOSH	1 739,09	1 739,09	-	01/12/1999	5		Réforme
UCBL/2923	MONITEUR PANASONIC 17P	707,62	707,62	-	01/12/1998	5		Réforme
UCBL/2924	LASER ACCORDABLE TEC 500+DIODE ET ALIMENTATION DI	13 389,68	13 389,68	-	01/10/1999	7		Réforme
UCBL/2925	CONGELATEUR	7 676,52	7 676,52	-	01/07/1999	7		Réforme
UCBL/29250	IPAD 3	909,62	363,85	545,77	01/01/2013	5	SDYTJ2LFQDVFJ	Réforme
UCBL/29250	IPAD 3	909,62	363,85	545,77	01/01/2013	5	SDYTJ2PCNDVGJ	Réforme
UCBL/29262	ECRAN LCD 24 HP COMPAQ LA2405X	183,00	73,20	109,80	01/01/2013	5	CN4238065M	Réforme
UCBL/29262	ECRAN LCD 24 HP COMPAQ LA2405X	183,00	73,20	109,80	01/01/2013	5	CN423804ZT	Réforme

Société / Numéro SIFAC	Désignation de l'immobilisation	Valeur acquis référence 31/07/2014	Cumul amortissement référence 31/07/2014	Valeur nette comptable référence 31/07/2014	Date d'acquisition	Durée d'amortissement	Numéro de série	Motif fourni
UCBL/29262	ECRAN LCD 24 HP COMPAQ LA2405X	183,00	73,20	109,80	01/01/2013	5		Réforme
UCBL/29262	ECRAN LCD 24 HP COMPAQ LA2405X	183,00	73,20	109,80	01/01/2013	5		Réforme
UCBL/29262	ECRAN LCD 24 HP COMPAQ LA2405X	183,00	73,20	109,80	01/01/2013	5		Réforme
UCBL/29262	ECRAN LCD 24 HP COMPAQ LA2405X	183,00	73,20	109,80	01/01/2013	5		Réforme
UCBL/29268	PILES ENERGIZER	106,53	42,62	63,91	01/01/2013	5		Réforme
UCBL/293	ORDINATEUR LATITUDE D430 INTEL CORE 2	2 172,44	2 172,44	-	30/04/2009	5	9Y6V04J	Réforme
UCBL/2939	TABLES SIEGES	3 129,38	3 129,38	-	01/12/1999	10		Réforme
UCBL/294	MULTIPARAMETRE HQ 30D.99.305000	1 450,08	1 177,09	272,99	27/04/2009	7	90300029890	Réforme
UCBL/29461	LICENCE EPRO CAHIER DE LABORATOIRE ELECTRONIQUE	1 000,00	651,14	348,86	18/01/2013	3		Réforme
UCBL/2948	PC PENTIUM 2	2 007,44	2 007,44	-	01/01/1999	5		Réforme
UCBL/2950	IMPRIMANTE LASER HP LASER JET 6MP	1 331,08	1 331,08	-	01/02/1999	5		Réforme
UCBL/2951	COT METRE DOHRMANN DC80	3 517,79	3 517,79	-	01/02/1999	7		Réforme
UCBL/29510	2CAMERAS PANASONIC AG AC90	4 650,00	1 607,75	3 042,25	10/04/2013	5	C3HGG00273/179	Réforme
UCBL/29542	AUTOMATE SCHNEIDER	295,83	73,96	221,87	01/01/2013	8	21124371008	Réforme
UCBL/29542	AUTOMATE SCHNEIDER	295,83	73,96	221,87	01/01/2013	8	21124371008	Réforme
UCBL/2955	PC TULIP XD 6/350 PII 4.3 GO	2 245,76	2 245,76	-	01/02/1999	5		Réforme
UCBL/2957	PROJECTEUR DIAPO NOBO SP8	1 230,53	1 230,53	-	01/01/1999	10		Réforme
UCBL/296	DEFIBRILLITEUR CARDIAC SCIENCE G3	2 300,03	1 921,94	378,09	25/02/2009	7	4248027	Réforme
UCBL/2963	IMPRIMANTE HP LASERJET APPLE PC 2100M	1 268,42	1 268,42	-	01/03/1999	5		Réforme
UCBL/2965	TELEVISEUR+ 1 VIDEO IMAGER PANASONIC	1 510,46	1 510,46	-	01/04/1999	10		Réforme
UCBL/2965	TELEVISEUR+ 1 VIDEO IMAGER PANASONIC	1 510,48	1 510,48	-	01/04/1999	10		Réforme
UCBL/2965	TELEVISEUR+ 1 VIDEO IMAGER PANASONIC	1 510,48	1 510,48	-	01/04/1999	10		Réforme
UCBL/2965	TELEVISEUR+ 1 VIDEO IMAGER PANASONIC	1 510,48	1 510,48	-	01/04/1999	10		Réforme
UCBL/2967	VIDEOPROJECTEUR LCD EPSON EMP 7200	6 529,43	6 529,43	-	01/05/1999	10		Réforme
UCBL/2968	FRIOS MICROSAW+FRIALIT-2 BONECONDENSER	3 512,54	3 512,54	-	01/06/1999	7		Réforme
UCBL/29705	SYSTEMES INFO	3 887,00	2 410,30	1 476,70	21/02/2013	3		Réforme
UCBL/2974	PORTABLE BELL 2613 PII 266	1 395,40	1 395,40	-	01/07/1999	5		Réforme
UCBL/2975	PORTABLE COMPAQ 1925 PII 333	3 029,02	3 029,02	-	01/10/1999	5		Réforme
UCBL/2976	CONFIG.PC PIII 550 IXTATION	1 767,17	1 767,17	-	01/11/1999	5		Réforme
UCBL/2977	TULIP XD6 PII 450	1 601,67	1 601,67	-	01/01/2000	5		Réforme
UCBL/2978	TULIP XD PIII 450	1 601,67	1 601,67	-	01/01/2000	5		Réforme
UCBL/298	DOSEUSE	22 724,00	19 246,47	3 477,53	27/01/2009	7		Réforme
UCBL/2980	TABLE MANIPEC TRAPEZE	1 642,80	1 642,80	-	01/11/1999	10		Réforme
UCBL/2983	IMPRIMANTE HP LASERJET 2100 TN	1 109,13	1 109,13	-	01/01/2000	5		Réforme
UCBL/2984	IMPRIMANTE BROTHER HL 1660 FR 6 350.00 - GARANTIE	1 815,18	1 815,18	-	01/11/1999	5		Réforme
UCBL/2985	PORTABLE TOSHIBA 2590X C400	2 826,75	2 826,75	-	01/11/1999	5		Réforme
UCBL/2986	PORTABLE TOSHIBA 2590 X	2 884,50	2 884,50	-	01/11/1999	5		Réforme
UCBL/2987	PC INTERSED PII 400	1 283,25	1 283,25	-	01/10/1999	5		Réforme
UCBL/29877	LICENCE INFORMATIQUE	1 000,00	544,29	455,71	15/05/2013	3		Réforme
UCBL/2988	ULTRACENTRIFUGEUSE	26 070,61	26 070,61	-	01/10/1998	7		Réforme
UCBL/299	HUMIDIFICATEUR	8 875,96	7 180,67	1 695,29	04/05/2009	7		Réforme
UCBL/2990	AGITATEUR CHAUFFANT 10X10 CIMAREC	556,52	556,52	-	01/01/1999	7		Réforme
UCBL/29935	ORDINATEUR PRECISION M6700	2 155,00	615,21	1 539,79	29/07/2013	5	GMJPMX1	Réforme
UCBL/2994	ADOUCISSEUR MONOBLOC 12 LITRES SM12EL FLECK EUROPE	1 116,10	1 116,10	-	01/02/1999	7		Réforme
UCBL/2995	APPAREIL DIAPOSITIVE LEICA PRADOVIT P300 + OBJECTI	830,78	830,78	-	01/03/1999	10		Réforme
UCBL/29969	REGULATEUR DE TEMPERATURE INTEGRE DS PLAQUES	597,55	120,91	476,64	02/08/2013	7		Réforme
UCBL/29969	REGULATEUR DE TEMPERATURE INTEGRE DS PLAQUES	597,55	120,91	476,64	02/08/2013	7		Réforme
UCBL/29969	REGULATEUR DE TEMPERATURE INTEGRE DS PLAQUES	597,55	120,91	476,64	02/08/2013	7		Réforme
UCBL/2997	EQUIPEMENT DE CULTURE VEGETALE DYNAMIQUE	7 901,31	7 901,31	-	01/03/1999	7		Réforme
UCBL/2998	GENERATEUR DE LUMIERE	513,65	513,65	-	01/04/1999	7		Réforme
UCBL/2999	UV TRANSILLUMINATOR TFX 20M - VILBER LOURMAT	1 114,36	1 114,36	-	01/05/1999	7		Réforme

Société / Numéro SIFAC	Désignation de l'immobilisation	Valeur acquis référence 31/07/2014	Cumul amortissement référence 31/07/2014	Valeur nette comptable référence 31/07/2014	Date d'acquisition	Durée d'amortissement	Numéro de série	Motif fourni
UCBL/300	KIT D'ADAPTATION	3 713,58	2 745,57	968,01	29/10/2009	7		Réforme
UCBL/3008	ENSEMBLE D'ANALYSE D.C.O. 6 POSTES	1 132,29	1 132,29	-	01/08/1999	7		Réforme
UCBL/3010	CONGELATEUR 86 C MRF 601/86	8 940,97	8 940,97	-	01/09/1999	7		Réforme
UCBL/30109	POSTE DE TRAVAILLEUR ISOLE - TERMINAL GP344	357,50	90,50	267,00	26/09/2013	5	PTI633-004TPN3438	Réforme
UCBL/3011	CRYOCONSERVATEUR ARPEGE 14 AVEC INDICATEUR DE NIVE	4 978,04	4 978,04	-	01/09/1999	7		Réforme
UCBL/3012	STIMULATEUR VISUEL ET AUDITIF MOYENNAGE OFF-LINE	4 622,84	4 622,84	-	01/11/1999	7		Réforme
UCBL/3020	ARMOIRE A RIDEAUX	417,88	417,88	-	01/02/1999	10		Réforme
UCBL/3026	THERMOHYGROMETRE QUICK ET SONDE AMB. (FR 3 279.00)	680,45	680,45	-	01/11/1999	7		Réforme
UCBL/3027	ENSEMBLE INCUBATEUR CO2	5 774,54	5 774,54	-	01/11/1999	7		Réforme
UCBL/3028	CONGELATEUR ARMOIRE 190 L LIEBHERR CONFORT	583,12	583,12	-	01/11/1999	7		Réforme
UCBL/3031	SYSTEME NUMERISATION D IMAGES ADDA2	13 256,79	13 256,79	-	01/11/1999	7		Réforme
UCBL/3034	CAMERA SIS MEGAVIEW II SLOW SCAN	30 355,75	30 355,75	-	01/11/1999	7		Réforme
UCBL/3035	CONGELATEUR	7 676,52	7 676,52	-	01/07/1999	7		Réforme
UCBL/3036	POSTE SECURITE MICROBIO. CLASSE IIA TYPE VSMIIA12	6 233,43	6 233,43	-	01/10/1999	7		Réforme
UCBL/3037	SYSTEME CHROMATOGRAPHIE BIOLOGIC (AVEC POMPE ET VA	20 648,09	20 648,09	-	01/12/1999	7		Réforme
UCBL/3040	MEUBLE A 2 CORPS DE 1700 DE LARG. AVEC PORTES COUL	6 094,13	6 094,13	-	01/01/2000	10		Réforme
UCBL/3041	THERMOCYCLEUR PTE 200 MJ RESEARCH	5 570,39	5 570,39	-	01/12/1999	7		Réforme
UCBL/3042	THERMOCYCLEUR BLOC ALPHA 96 MJ RESEARCH	2 389,68	2 389,68	-	01/12/1999	7		Réforme
UCBL/3046	RETROPROJECTEUR KINDERMANN TYP 9054 A1179	369,13	369,13	-	01/12/1999	10		Réforme
UCBL/30465	SYNTHESE FINANCIERE	1 942,63	297,29	1 645,34	06/12/2013	7	F2WRR	Réforme
UCBL/3047	CONGELATEUR -80 C MODELE 85160019CO2	5 053,18	5 053,18	-	01/12/1999	7		Réforme
UCBL/3049	CAMESCOPE JVC-DVL 9600E	2 164,20	2 164,20	-	01/01/2000	10		Réforme
UCBL/3052	RETROPROJECTEUR KINDERMANN TYP 9054 A1179	369,13	369,13	-	01/12/1999	10		Réforme
UCBL/30545	APPAREIL DE MESURE MULTIPARAMETRES	611,34	90,93	520,41	17/12/2013	7	SIN131100096824	Réforme
UCBL/30545	APPAREIL DE MESURE MULTIPARAMETRES	611,33	90,92	520,41	17/12/2013	7	SIN131100096824	Réforme
UCBL/30545	APPAREIL DE MESURE MULTIPARAMETRES	611,33	90,92	520,41	17/12/2013	7	SIN131100096824	Réforme
UCBL/3055	SYSTEME RUN ONE ELECTROPHORESE	1 636,71	1 636,71	-	01/01/2000	7		Réforme
UCBL/3056	DEBITMETRE MASSIQUE REGULATEUR	1 469,62	1 469,62	-	01/11/1998	7		Réforme
UCBL/3057	POMPE 200 ISOCRATIQUE	12 166,29	12 166,29	-	01/08/1998	7		Réforme
UCBL/306	CUVE DN HT 430MN ET SORTIE DN 25	1 476,46	1 205,44	271,02	15/04/2009	7	MA000-VSNV	Réforme
UCBL/3061	ARMOIRE FORTE	952,16	952,16	-	01/05/1999	10		Réforme
UCBL/3064	ARMOIRE FORTE	952,16	952,16	-	01/05/1999	10		Réforme
UCBL/3065	ECRAN POUR MESURE	914,12	914,12	-	01/03/1999	7		Réforme
UCBL/3066	POMPE A PALETTE	1 410,01	1 410,01	-	01/03/1999	7		Réforme
UCBL/3067	ARMOIRE FORTE	952,16	952,16	-	01/06/1999	10		Réforme
UCBL/3069	SEQUENCEUR DE GELS KODAK BASE RUNNER MODELE 200	1 921,14	1 921,14	-	01/03/1999	7		Réforme
UCBL/3070	ARMOIRE FORTE	952,16	952,16	-	01/06/1999	10		Réforme
UCBL/3072	ARMOIRE FORTE	952,16	952,16	-	01/06/1999	10		Réforme
UCBL/3075	TURBINE LATERALE	962,87	962,87	-	01/05/1999	7		Réforme
UCBL/30754	MACK BOOCK AIR 13"	2 839,50	686,15	2 153,35	17/10/2013	5	SCO2LH3JUF6T6	Réforme
UCBL/3076	ARMOIRE FORTE	952,16	952,16	-	01/06/1999	10		Réforme
UCBL/3078	ALIMENTATION HT SPELAL	3 342,75	3 342,75	-	01/09/1999	7		Réforme
UCBL/3079	PYROMETRE OPTIQUE	4 372,11	4 372,11	-	01/05/1999	7		Réforme
UCBL/3080	ENREGISTREUR MV 2 CANAUX 200MM	1 528,76	1 528,76	-	01/08/1999	7		Réforme
UCBL/3081	SPECTROGRAPHE	18 874,91	18 874,91	-	01/09/1999	7		Réforme
UCBL/3082	MICROORDINATEUR KADEO	2 112,49	2 112,49	-	01/05/1999	5		Réforme
UCBL/3087	IMPRIMANTE HP LAS'ERJET 2100TN 1200	1 120,38	1 120,38	-	01/11/1999	5		Réforme
UCBL/3088	GENERATEUR GMF 50 AP	43 007,18	43 007,18	-	01/11/1999	7		Réforme
UCBL/3089	REGULATEUR DE DEBIT MASSIQUE	947,20	947,20	-	01/11/1999	7		Réforme
UCBL/3090	PC COMPLET CPU INTEL PENTIUM III 450/MHZ	1 391,20	1 391,20	-	01/12/1999	5		Réforme
UCBL/3091	STATION SGI INDIGO2 R4400-200-MHZ	870,59	870,59	-	01/12/1999	5		Réforme

Société / Numéro SIFAC	Désignation de l'immobilisation	Valeur acquis référence 31/07/2014	Cumul amortissement référence 31/07/2014	Valeur nette comptable référence 31/07/2014	Date d'acquisition	Durée d'amortissement	Numéro de série	Motif fourni
UCBL/3093	ARMOIRE FORTE	952,16	952,16	-	01/05/1999	10		Réforme
UCBL/3094	ARMOIRE FORTE	952,16	952,16	-	01/05/1999	10		Réforme
UCBL/30962	RIVETEUSE GO250 14,4V 1,1AH	523,96	97,41	426,55	13/09/2013	7	100002501	Réforme
UCBL/3098	ORDINATEUR PENTIUM	1 140,57	1 140,57	-	01/11/1999	5		Réforme
UCBL/3099	OSCILLOSCOPE HAMEG HM 407	2 719,38	2 719,38	-	01/11/1999	7		Réforme
UCBL/3100	TELEVISEUR THOMSON	792,63	792,63	-	01/12/1999	10		Réforme
UCBL/3101	GENERATEUR DE SIGNAUX VARIABLES HEWLETT PACKARD MO	1 912,69	1 912,69	-	01/01/2000	7		Réforme
UCBL/3107	ETAGERE DE BIBLIOTHEQUE	4 609,99	4 609,99	-	01/04/1999	10		Réforme
UCBL/3118	MULTIMETRE NUMERIQUE	879,45	879,45	-	01/02/1999	7		Réforme
UCBL/31189	BLOC OPERATOIRE -SAMSUNG LED 27''	323,14	46,38	276,76	#N/A	7	221H4MD600059	Réforme
UCBL/31189	BLOC OPERATOIRE - OLYMPUS CAMERA TG 830	302,80	43,46	259,34	#N/A	7	JLW210271	Réforme
UCBL/31189	BLOC OPERATOIRE - SEAGATE WIRELESS PLUS	269,29	38,65	230,64	#N/A	7		Réforme
UCBL/31189	BLOC OPERATOIRE - HP LASERJET M1212NF	233,38	33,50	199,88	#N/A	7	CNJ8FBG4SG	Réforme
UCBL/31189	BLOC OPERATOIRE - ECRAN 24"	216,63	31,09	185,54	#N/A	7	309NDKDJ9125	Réforme
UCBL/3119	CONFIGURATION STANDARD PENTIUM II	2 639,39	2 639,39	-	01/03/1999	5		Réforme
UCBL/312	ORDINATEUR DELL OPTIPLEX GX 360	8 599,24	8 599,24	-	18/09/2009	5	5C4XF4J+DIVERS	Réforme
UCBL/3120	CAMERA NUMERIQUE/MOTION CORDER SR1000	19 987,47	19 987,47	-	01/02/1999	7		Réforme
UCBL/31213	RESUSCI BABY QCPR	753,48	107,64	645,84	#N/A	7	1X4213	Réforme
UCBL/3125	DYNAMOMETRE	10 910,24	10 910,24	-	01/03/1999	7		Réforme
UCBL/313	APPAREIL ETUDE DE LA CONVECTION FORCEE	26 670,80	22 223,93	4 446,87	03/03/2009	7	TT100	Réforme
UCBL/31317	COMPLEMENT SUR MAC BOOK	79,87	15,14	64,73	#N/A	5		Réforme
UCBL/3137	APPAREIL D ETUDE DES PERTES DE CHARGES DANS UNE CO	2 211,54	2 211,54	-	01/01/1999	7		Réforme
UCBL/3138	BAC HYDRAULIQUE VOLUMETRIQUE	3 662,73	3 662,73	-	01/01/1999	7		Réforme
UCBL/3139	APPAREIL D ETUDE DE LA REACTION D UN JET COUPE CON	2 609,43	2 609,43	-	01/01/1999	7		Réforme
UCBL/3140	APPAREIL D ETUDE D UN VENTURI	1 845,85	1 845,85	-	01/01/1999	7		Réforme
UCBL/3141	COMMUTATEUR	1 643,84	1 643,84	-	01/01/1999	7		Réforme
UCBL/3142	AMPLIFICATEUR NUCLETUDES	2 172,55	2 172,55	-	01/01/1999	7		Réforme
UCBL/3143	ASSEMBLAGE DE GALETTES	6 014,32	6 014,32	-	01/02/1999	7		Réforme
UCBL/3146	PC PENTIUM 2 350	1 415,63	1 415,63	-	01/01/1999	5		Réforme
UCBL/3148	RESEAU 305	1 451,26	1 451,26	-	01/02/1999	7		Réforme
UCBL/3149	MICRO ORDINATEUR	1 383,51	1 383,51	-	01/01/1999	5		Réforme
UCBL/3150	ORDINATEUR PC	1 543,48	1 543,48	-	01/02/1999	5		Réforme
UCBL/3151	SPECTROMETRE D ELECTRONS TYPE CLAM 4	25 687,66	25 687,66	-	01/12/1998	7		Réforme
UCBL/3152	PC DELL OPTIPLEX GX1-L PII 400 MHZ 512K	1 502,36	1 502,36	-	01/03/1999	5		Réforme
UCBL/3153	POMPE TURBOMOLECULAIRE TURBO VAC 1000	11 366,79	11 366,79	-	01/02/1999	7		Réforme
UCBL/3154	POMPE TURBOMOLECULAIRE TURBO VAC 5 LEYBOLD	1 701,54	1 701,54	-	01/03/1999	7		Réforme
UCBL/3155	PRESSE HYDRAULIQUE PRM8 RASSANT	1 357,79	1 357,79	-	01/02/1999	7		Réforme
UCBL/3156	COMPRESSEUR NOVA SWISS 700 BAR POUR LIQUIDES	5 083,77	5 083,77	-	01/03/1999	7		Réforme
UCBL/3158	LECTEUR BANDES MAGNETIQUES	1 658,80	1 658,80	-	01/01/1999	5		Réforme
UCBL/3159	ORDINATEUR PENTIUM II 350 MULTIMEDIA	1 400,10	1 400,10	-	01/04/1999	5		Réforme
UCBL/3160	ORDINATEUR PENTIUM II 350 MULTIMEDIA	1 163,32	1 163,32	-	01/04/1999	5		Réforme
UCBL/3161	MICRO ORDINATEUR DELL OPTIPLEX GX1L	1 505,08	1 505,08	-	01/04/1999	5		Réforme
UCBL/3162	ORDINATEUR OPSI INTEL PENTIUM II 333	1 209,88	1 209,88	-	01/05/1999	5		Réforme
UCBL/3163	CONTROLEUR COMMANDE DU VIDE	7 290,33	7 290,33	-	01/06/1999	5		Réforme
UCBL/3164	OSCILLOSCOPE NUMERIQUE COULEUR 2 VOIES SN050	6 456,30	6 456,30	-	01/05/1999	7		Réforme
UCBL/31650	MACBOOK AIR 13" BICOEUR I5 1.3 GHZ/4GO/128/ GO	4 509,54	768,48	3 741,06	#N/A	5	C02LXBNSF5V7	Réforme
UCBL/3167	VARIAN POMPE TURBO	19 006,23	19 006,23	-	01/07/1999	7		Réforme
UCBL/3168	ORDINATEUR POWER MAC 63 APPLE LECTEUR DVD RAM LUCI	3 641,47	3 641,47	-	01/07/1999	5		Réforme
UCBL/3169	ORDINATEUR DELL PPI INSPIRON 7000	3 399,13	3 399,13	-	01/06/1999	5		Réforme
UCBL/3170	GENERATEUR DE FONCTION	1 530,15	1 530,15	-	01/08/1999	7		Réforme
UCBL/3171	GENERATEUR DE FONCTION	1 530,15	1 530,15	-	01/08/1999	7		Réforme

Société / Numéro SIFAC	Désignation de l'immobilisation	Valeur acquis référence 31/07/2014	Cumul amortissement référence 31/07/2014	Valeur nette comptable référence 31/07/2014	Date d'acquisition	Durée d'amortissement	Numéro de série	Motif fourni
UCBL/3174	PHOTOMULTIPLICATEUR R1220	4 268,16	4 268,16	-	01/10/1999	7		Réforme
UCBL/3175	SERVEUR INTERSED NETWORKER IIA450MHZ	5 526,86	5 526,86	-	01/10/1999	5		Réforme
UCBL/3177	CARTE D'ACQUISITION MULTICANAUX INTEGRANT CODEUR W	3 079,80	3 079,80	-	01/11/1999	7		Réforme
UCBL/3178	POWER MAC G3 350MHZ, CARTE SCSI, LECTEUR DISQUETTE	1 788,19	1 788,19	-	01/08/1999	5		Réforme
UCBL/3179	POWER MAC G3 350MHZ, CARTE SCSI, LECTEUR DISQUETTE	2 186,92	2 186,92	-	01/08/1999	5		Réforme
UCBL/318	SERVEURS-MARQUEURS AUTOMATISME PERCETRIS	49 036,00	49 036,00	-	26/06/2009	5	MD1AE825/MD1AD86	Réforme
UCBL/3183	ORDINATEUR PENTIUM PRO II	1 066,94	1 066,94	-	01/11/1999	5		Réforme
UCBL/3184	ORDINATEUR PENTIUM PRO II	1 066,94	1 066,94	-	01/11/1999	5		Réforme
UCBL/3186	ALIMENTATION POUR LASER MILLENIA V SPECTRA PHYSI	26 117,72	26 117,72	-	01/10/1999	7		Réforme
UCBL/3187	PC OPSI PENTIUM PRO II	1 515,95	1 515,95	-	01/11/1999	5		Réforme
UCBL/3189	ORDINATEUR PERSONNEL PENTIUM PRO II	1 371,58	1 371,58	-	01/12/1999	5		Réforme
UCBL/3190	DECTECTEUR DE SILICIUM	2 258,31	2 258,31	-	01/08/1999	7		Réforme
UCBL/3191	SOURCE D'EVAPORATION REF ZEV M100 CABURN MDC	6 956,15	6 956,15	-	01/01/2000	7		Réforme
UCBL/3193	OSCILLOSCOPE NUMERIQUE TDS	1 450,79	1 450,79	-	01/11/1999	7		Réforme
UCBL/3195	PC OPSI PENTIUM III	1 458,06	1 458,06	-	01/12/1999	5		Réforme
UCBL/3196	MICRO ORDINATEUR STATION TUXON BX PIII 500 MHZ	2 707,20	2 707,20	-	01/01/2000	5		Réforme
UCBL/3197	ORDINATEUR DELL OPTIPLEX GX1 L450	1 562,27	1 562,27	-	01/11/1999	5		Réforme
UCBL/3198	ORDINATEUR DELL OPTIPLEX GX1 L450	1 387,55	1 387,55	-	01/12/1999	5		Réforme
UCBL/3201	ENSEMBLE DE MATERIEL DE BUREAU	2 012,87	2 012,87	-	01/01/1999	10		Réforme
UCBL/3202	ENSEMBLE MATERIEL DE BUREAU	556,29	556,29	-	01/02/1999	10		Réforme
UCBL/3228	IMPRIMANTE KYOCERA FS 6700	3 803,61	3 803,61	-	01/02/1999	5		Réforme
UCBL/3229	MATERIEL DE CUISINE SUIVANT DEVIS D08635	43 099,76	43 099,76	-	01/09/1998	10		Réforme
UCBL/3230	RACK + VERRERIE POUR APPAREIL BET	1 380,01	1 380,01	-	01/12/1998	7		Réforme
UCBL/3232	STEREOMICROSCOPES M3B LEICA	4 320,05	4 320,05	-	01/02/1999	7		Réforme
UCBL/3233	IMPRIMANTE	2 130,84	2 130,84	-	01/02/1999	5		Réforme
UCBL/3236	ROTOVAPOR R114A 76132642	1 646,19	1 646,19	-	01/02/1999	7		Réforme
UCBL/3237	MICRO ONDES AMANA CRC 518 T2	5 000,34	5 000,34	-	01/02/1999	10		Réforme
UCBL/3238	EXTENSION RESEAU INFORMATIQUE BAT.710	27 670,48	27 670,48	-	01/01/1999	10		Réforme
UCBL/324	UNITE DOSAGE MELANGE CHAUFFEE	9 830,00	8 133,32	1 696,68	18/03/2009	7	F.2075	Réforme
UCBL/3241	ORDINATEUR PC+IMPRIMANTES+SCANNER+MODEM	3 316,08	3 316,08	-	01/06/1999	5		Réforme
UCBL/3243	PANNEAU LUMINEUX AFEGE TYPE GL 161/7 AMBRE 1500 MC	19 551,39	19 551,39	-	01/03/1999	10		Réforme
UCBL/3247	DUPLICATEUR CD MEDIAFORME 5100	1 824,94	1 824,94	-	01/12/1998	5		Réforme
UCBL/3249	IMPRIMANTE POUR CD FARGO MODELE SIGNATURE	1 025,44	1 025,44	-	01/12/1998	5		Réforme
UCBL/3250	MICRO ORDINATEUR INTERSED PENTIUM II 350 AVEC ACCE	1 303,53	1 303,53	-	01/04/1999	5		Réforme
UCBL/3252	MICRO ORDINATEUR PENTIUM II -266 MHZ	1 268,22	1 268,22	-	01/01/1999	5		Réforme
UCBL/3254	IMPRIMANTE HP LASER JET 6MP MAC/PC	1 078,78	1 078,78	-	01/02/1999	5		Réforme
UCBL/3255	SPECTROPHOTOMETRE VISIBLE JENWAY 02 6300	1 673,73	1 673,73	-	01/03/1999	7		Réforme
UCBL/3256	SPECTROPHOTOMETRE VISIBLE JENWAY 02 6300	1 673,73	1 673,73	-	01/03/1999	7		Réforme
UCBL/3257	SPECTROPHOTOMETRE VISIBLE JENWAY 02 6300	1 673,73	1 673,73	-	01/03/1999	7		Réforme
UCBL/3258	ENREGISTREUR LINSEIS 1 CANAL TYPE L200-E	1 249,36	1 249,36	-	01/02/1999	7		Réforme
UCBL/3259	ENREGISTREUR LINSEIS 1 CANAL TYPE L200-E	1 249,36	1 249,36	-	01/02/1999	7		Réforme
UCBL/3260	HUB OEM 10 MBPS 16 PORTS RJ45	903,78	903,78	-	01/02/1999	5		Réforme
UCBL/3261	TRANCHEUR A VIANDE MARQUE MATHIEU TYPE H35	2 181,24	2 181,24	-	01/02/1999	10		Réforme
UCBL/3262	MOBILIER	9 180,73	9 180,73	-	01/02/1999	10		Réforme
UCBL/3263	MICRO ORDINATEUR INTERSED PENTIUM II 350	1 557,29	1 557,29	-	01/04/1999	5		Réforme
UCBL/3264	IMPRIMANTE LASER JET 2100M	906,39	906,39	-	01/04/1999	5		Réforme
UCBL/3267	PMG3 MT 300/64	2 751,53	2 751,53	-	01/01/1999	5		Réforme
UCBL/3268	PMG3 MT 300/64	2 751,53	2 751,53	-	01/01/1999	5		Réforme
UCBL/3270	ARMOIRE FORTE AS953A	1 045,29	1 045,29	-	01/03/1999	10		Réforme
UCBL/3271	VANNE A BOISSEAU SPHERIQUE SS4152	3 045,61	3 045,61	-	01/05/1999	7		Réforme
UCBL/3272	MANODETENDEUR	2 029,35	2 029,35	-	01/03/1999	7		Réforme

Société / Numéro SIFAC	Désignation de l'immobilisation	Valeur acquis référence 31/07/2014	Cumul amortissement référence 31/07/2014	Valeur nette comptable référence 31/07/2014	Date d'acquisition	Durée d'amortissement	Numéro de série	Motif fourni
UCBL/3273	REGULATEUR DE DEBIT MASSIQUE TYPE 5850 TR	4 270,60	4 270,60	-	01/05/1999	7		Réforme
UCBL/3274	SPECTROPHOTOMETRE UV-VISIBLE DOUBLE FAISCEAU JASCO	7 922,37	7 922,37	-	01/05/1999	7		Réforme
UCBL/3275	MICRO ORDINATEUR INTERSED PENTIUM II 350	2 504,34	2 504,34	-	01/03/1999	5		Réforme
UCBL/3276	ORDINATEUR PENTIUM III 450	1 943,16	1 943,16	-	01/05/1999	5		Réforme
UCBL/3277	ORDINATEUR PENTIUM III 450	1 943,16	1 943,16	-	01/05/1999	5		Réforme
UCBL/3278	ORDINATEUR PENTIUM III 450	1 943,16	1 943,16	-	01/05/1999	5		Réforme
UCBL/3279	ORDINATEUR PENTIUM III 450	1 943,16	1 943,16	-	01/05/1999	5		Réforme
UCBL/3280	ORDINATEUR PENTIUM III 450	1 943,16	1 943,16	-	01/05/1999	5		Réforme
UCBL/3281	ORDINATEUR PENTIUM III 450	1 943,16	1 943,16	-	01/05/1999	5		Réforme
UCBL/3283	IMPRIMANTE HP LASERJET 4000N RESEAU	2 142,00	2 142,00	-	01/05/1999	5		Réforme
UCBL/3285	ORDINATEUR PC K6	1 932,11	1 932,11	-	01/05/1999	5		Réforme
UCBL/3286	MANOMETRE THERMOVAC TM20 LEYBOLD VACUUM	1 515,40	1 515,40	-	01/01/1999	7		Réforme
UCBL/3288	BOITIER NIKON F5 COMPLET	2 439,96	2 439,96	-	01/06/1999	10		Réforme
UCBL/3289	DUPLICATEUR MODELE 100 IFF	1 105,64	1 105,64	-	01/06/1999	10		Réforme
UCBL/329	FAUTEUILS ROULANTS DOSSIER FIXE	10 380,36	10 380,36	-	28/10/2009	5		Réforme
UCBL/3290	MICRO NIKKOR 105F 2.8 AFD	924,01	924,01	-	01/06/1999	10		Réforme
UCBL/3292	POWERBOOK G3233/14	2 080,71	2 080,71	-	01/04/1999	5		Réforme
UCBL/3293	PC PENTIUM II 350	11 042,57	11 042,57	-	01/06/1999	5		Réforme
UCBL/3297	IMPRIMANTE BROTHER HARPEGE DAPT	3 797,52	3 797,52	-	01/06/1999	5		Réforme
UCBL/3298	CHROMATOGRAPHE ILS MINICHROME II +VANNE INJECTION	7 365,20	7 365,20	-	01/08/1999	7		Réforme
UCBL/3299	ORDINATEUR MULTIMEDIA MACINTOSH G3 MT266/32	3 132,39	3 132,39	-	01/11/1998	5		Réforme
UCBL/330	FOUR MICRO ONDES	1 855,71	1 459,87	395,84	30/06/2009	7	66111-M21918	Réforme
UCBL/3300	PC BORNE INTERACTIVE	16 584,75	16 584,75	-	01/07/1999	5		Réforme
UCBL/3301	COUPLEMETRE TYPE TM 108	7 751,01	7 751,01	-	01/07/1999	7		Réforme
UCBL/3302	PENTIUM II 350 +ECRAN 17'' POWERMATE VT ZENITH	7 775,27	7 775,27	-	01/07/1999	5		Réforme
UCBL/3303	BORNES ACIER	19 536,05	19 536,05	-	01/07/1999	10		Réforme
UCBL/3304	PC PORTABLE TOSHIBA 4060 XCDT	2 563,89	2 563,89	-	01/08/1999	5		Réforme
UCBL/3305	MODULE DE FILTRATION SARTORIUS ULTRASART SLICE	2 887,40	2 887,40	-	01/08/1999	7		Réforme
UCBL/3306	AUTOCLAVE VERTICAL ALY 1091 N?6013	6 816,72	6 816,72	-	01/10/1999	7		Réforme
UCBL/3309	IBM PC PORTABLE	3 929,85	3 929,85	-	01/10/1999	5		Réforme
UCBL/3312	ORDINATEUR INTERSED NETWORKERIII 450 MONITEUR ET O	4 638,51	4 638,51	-	01/10/1999	5		Réforme
UCBL/3313	ORDINATEUR PC INTERSED PENTIUM II 4000	1 467,47	1 467,47	-	01/10/1999	5		Réforme
UCBL/3314	ORDINATEUR PC INTERSED PENTIUM II 400	1 467,47	1 467,47	-	01/10/1999	5		Réforme
UCBL/3315	ORDINATEUR PC INTERSED PENTIUM II 400	1 467,47	1 467,47	-	01/10/1999	5		Réforme
UCBL/3316	ORDINATEUR PC INTERSED PENTIUM II 400	1 467,47	1 467,47	-	01/10/1999	5		Réforme
UCBL/3317	ORDINATEUR PC INTERSED PENTIUM II 400	1 467,47	1 467,47	-	01/10/1999	5		Réforme
UCBL/3318	ORDINATEUR PC INTERSED PENTIUM II 400	1 467,47	1 467,47	-	01/10/1999	5		Réforme
UCBL/3319	ORDINATEUR PC INTERSED PENTIUM II 400	1 467,47	1 467,47	-	01/10/1999	5		Réforme
UCBL/332	TRANSMETTEUR DE PRESSION PAA41 INCLUS	2 480,50	2 126,15	354,35	01/01/2009	7		Réforme
UCBL/3320	ORDINATEUR PC INTERSED PENTIUM II 400	1 467,47	1 467,47	-	01/02/1999	5		Réforme
UCBL/3321	ORDINATEUR PC INTERSED PENTIUM II 400	1 467,47	1 467,47	-	01/10/1999	5		Réforme
UCBL/3322	ORDINATEUR PC INTERSED CELERON 366	1 271,06	1 271,06	-	01/10/1999	5		Réforme
UCBL/3323	ORDINATEUR PC INTERSED CELERON 366	1 271,06	1 271,06	-	01/10/1999	5		Réforme
UCBL/3324	ORDINATEUR PC INTERSED CELERON 366	1 271,06	1 271,06	-	01/10/1999	5		Réforme
UCBL/3325	ORDINATEUR PC INTERSED CELERON 366	1 271,06	1 271,06	-	01/10/1999	5		Réforme
UCBL/3326	ORDINATEUR PC INTERSED CELERON 366	1 271,06	1 271,06	-	01/10/1999	5		Réforme
UCBL/3327	ORDINATEUR PC INTERSED CELERON 366	1 271,06	1 271,06	-	01/10/1999	5		Réforme
UCBL/3328	ORDINATEUR INTERSED PC CELERON 366	1 271,06	1 271,06	-	01/10/1999	5		Réforme
UCBL/3329	ORDINATEUR PC INTERSED CELERON 366	1 271,06	1 271,06	-	01/10/1999	5		Réforme
UCBL/3332	1 SERVEUR INTERSED NETWORKER III 450	2 462,03	2 462,03	-	01/10/1999	5		Réforme
UCBL/3335	MICRO ORDINATEUR INTERSED PENTIUM III 450	1 427,77	1 427,77	-	01/10/1999	5		Réforme

Société / Numéro SIFAC	Désignation de l'immobilisation	Valeur acquis référence 31/07/2014	Cumul amortissement référence 31/07/2014	Valeur nette comptable référence 31/07/2014	Date d'acquisition	Durée d'amortissement	Numéro de série	Motif fourni
UCBL/3336	MICRO ORDINATEUR INTERSED PENTIUM III 450	1 584,47	1 584,47	-	01/10/1999	5		Réforme
UCBL/3337	MICRO-ORDINATEUR INTERSED PENTIUM III 450	1 551,39	1 551,39	-	01/10/1999	5		Réforme
UCBL/3338	MICRO-ORDINATEUR INTERSED PENTIUM III 450	1 551,39	1 551,39	-	01/10/1999	5		Réforme
UCBL/3339	MICRO-ORDINATEUR INTERSED PENTIUM III 450	1 551,39	1 551,39	-	01/10/1999	5		Réforme
UCBL/3340	GRAVEUR EXTERNE CD-ROM	966,31	966,31	-	01/10/1999	5		Réforme
UCBL/3341	CANON PC PRINTER 70	1 126,20	1 126,20	-	01/11/1999	5		Réforme
UCBL/3345	PC PENTIUM II 400	1 540,95	1 540,95	-	01/11/1999	5		Réforme
UCBL/3346	PC INTERSED CELERON 400	1 332,00	1 332,00	-	01/11/1999	5		Réforme
UCBL/3347	PC INTERSED CELERON 400	1 332,00	1 332,00	-	01/11/1999	5		Réforme
UCBL/335	SECTEUR PORTE ECHANTILLON PLAN073	1 787,39	1 532,05	255,34	01/01/2009	7		Réforme
UCBL/3351	AMPLIFICATEUR POUR VOLTAGE CLAMP MATERIEL DAGAN	5 891,16	5 891,16	-	01/12/1999	7		Réforme
UCBL/3354	AMENAGEMENT BUREAU : PLAN DROIT CAISSON TIRETTE CL	1 355,51	1 355,51	-	01/11/1999	10		Réforme
UCBL/3356	MOBILIER DE BUREAU CBI DIFFUSION	1 716,80	1 716,80	-	01/10/1999	10		Réforme
UCBL/3361	IMPRIMANTE BRAILLE EVEREST-D	2 242,15	2 242,15	-	01/01/2000	5		Réforme
UCBL/3362	LICENCE MATLAB	7 584,59	7 584,59	-	01/05/1999	5		Réforme
UCBL/3363	LOGICIELS MICROSOFT	13 368,43	13 368,43	-	01/04/1999	5		Réforme
UCBL/3364	UNITE DE SAUVEGARDE HP DAT24E	1 275,59	1 275,59	-	01/07/1999	5		Réforme
UCBL/3365	CUVE ELECTROPHORESE GIBCO BRC MODELE S2	973,32	973,32	-	01/12/1998	7		Réforme
UCBL/3367	LOGICIEL MAPLE V	10 621,21	10 621,21	-	01/05/1999	5		Réforme
UCBL/3384	CENTRIFUGEUSE REFRIGEREE 3K15 SIGMA+1 ROTOR 24X1,2	5 479,67	5 479,67	-	01/12/1999	7		Réforme
UCBL/3402	CAMESCOPE SONYDRC TRV 10	1 586,70	1 586,70	-	01/12/1999	10		Réforme
UCBL/3403	INTEGRATEUR SHIMADZU C-R5A	2 077,93	2 077,93	-	01/11/1999	7		Réforme
UCBL/3404	INTEGRATEUR SHIMADZU C-R5A	2 077,93	2 077,93	-	01/11/1999	7		Réforme
UCBL/341	CUVE PHARMACEUTIQUE AVEC REGULATION DE NIVEAU	8 089,74	6 025,36	2 064,38	15/10/2009	7	DESNIV 11-08-09/7	Réforme
UCBL/342	EQUOTE1009410214233 COMPOSANT SYSTEME	1 064,44	1 064,44	-	17/03/2009	5	HCXW74J	Réforme
UCBL/3421	CONTRE ANGLE LAGUE ROUGE 25CH	810,03	810,03	-	01/12/1999	7		Réforme
UCBL/3445	STEREO MICROSCOPE MS5 NO10445613 + EQUIPEMENT	2 400,88	2 400,88	-	01/12/1999	7		Réforme
UCBL/3446	STEREO MICROSCOPE MS5 NO10445613 + EQUIPEMENT	2 400,88	2 400,88	-	01/12/1999	7		Réforme
UCBL/3447	ORDINATEUR MS NET CELERON 433 BTS1 + ECRAN 17'' AC	835,94	835,94	-	01/11/1999	5		Réforme
UCBL/3448	TABLETTE A DIGITALISER MARQUE CALCOMP DRAWING BOAR	1 159,63	1 159,63	-	01/12/1999	5		Réforme
UCBL/3449	VIDEOPROJECTEUR MITSUBISHI S 120	4 352,95	4 352,95	-	01/12/1999	10		Réforme
UCBL/3450	MAC G4	3 983,82	3 983,82	-	01/02/2000	5		Réforme
UCBL/3451	IBM PC 300 GL BUREAU ATXPIII500	2 714,95	2 714,95	-	01/02/2000	5		Réforme
UCBL/3452	IBM PC 300 G2	2 425,48	2 425,48	-	01/02/2000	5		Réforme
UCBL/3453	IBM PC 300 GL BUREAU	2 714,95	2 714,95	-	01/02/2000	5		Réforme
UCBL/3454	IBM PC 300 GL	2 425,48	2 425,48	-	01/02/2000	5		Réforme
UCBL/3455	IBM PC 300 GL	2 425,48	2 425,48	-	01/02/2000	5		Réforme
UCBL/3456	IBM NETFINITY 3500 M10 PENTIUM III 500/100 MHZ 128	4 274,95	4 274,95	-	01/03/2000	5		Réforme
UCBL/3457	ORDINATEUR PC PORTABLE	4 734,05	4 734,05	-	01/02/2000	5		Réforme
UCBL/3458	POWERBOOK G3 500/14.1P/XGA TFT/128/12GO/DVD/FW/U	5 369,80	5 369,80	-	01/04/2000	5		Réforme
UCBL/346	LOTS DE PIECES	2 296,32	1 968,28	328,04	01/01/2009	7		Réforme
UCBL/3460	TOSHIBA PORTEGE 7020CT PII 366 512 KO CACHE L	4 374,95	4 374,95	-	01/08/2000	5		Réforme
UCBL/3461	IBM THINKPAD 390X PII 400, AGP	2 705,02	2 705,02	-	01/08/2000	5		Réforme
UCBL/3462	IBM THINKPAD 390X PII 400. AGP, 64 MO	2 755,80	2 755,80	-	01/08/2000	5		Réforme
UCBL/3463	IBM THINKPAD 390X PII 400. AGP. 64 MO.	2 678,97	2 678,97	-	01/08/2000	5		Réforme
UCBL/3464	VIDEOPROJECTEUR COMPAQ MP 1600	5 374,90	5 374,90	-	01/08/2000	10		Réforme
UCBL/3466	PM G4 2X500MHZ AGP 256MO/40GO/DVD/M56K/GIGABIT ETH	8 891,59	8 891,59	-	01/11/2000	5		Réforme
UCBL/3467	MICRO ORDINATEUR INTERSED PENTIUM III 533	1 636,71	1 636,71	-	01/03/2000	5		Réforme
UCBL/3468	MICRO ORDINATEUR INTERSED PENTIUM III 533	1 636,71	1 636,71	-	01/03/2000	5		Réforme
UCBL/3477	MICRO ORDINATEUR PENTIUM III 733	4 133,20	4 133,20	-	01/11/2000	5		Réforme
UCBL/348	MATERIEL SCIENTIFIQUE	2 562,55	2 196,48	366,07	01/01/2009	7		Réforme

Société / Numéro SIFAC	Désignation de l'immobilisation	Valeur acquis référence 31/07/2014	Cumul amortissement référence 31/07/2014	Valeur nette comptable référence 31/07/2014	Date d'acquisition	Durée d'amortissement	Numéro de série	Motif fourni
UCBL/3480	ECRANS SAMSUNG MULTIMEDIA 17 + ENCEINTES	1 121,17	1 121,17	-	01/12/2000	5		Réforme
UCBL/3481	IMPRIMANTE HEWLETT PACKARD LASER JET 2100	809,62	809,62	-	01/12/2000	5		Réforme
UCBL/3487	COMMUTATEUR 24 P	10 419,83	10 419,83	-	01/01/2001	5		Réforme
UCBL/3496	APPAREIL NIKON 90 X BOITIER NU	1 121,95	1 121,95	-	01/12/1999	10		Réforme
UCBL/3498	FOUR TUBULAIRE THERMOLYNE 21100	2 131,21	2 131,21	-	01/12/1999	7		Réforme
UCBL/3499	MINERALISATEUR MARQUE LGH TYPE SVD95/P	1 501,07	1 501,07	-	01/12/1999	7		Réforme
UCBL/3500	CRYOSTAT HM 505 ET SUPPORT	16 123,36	16 123,36	-	01/12/1999	7		Réforme
UCBL/3512	REGULATION AVEC BAIN CRYOSTAT AVEC ADAPTATION BAIN	4 527,07	4 527,07	-	01/02/2000	7		Réforme
UCBL/3513	MAQUETTE DE MODULES ELECTRONIQUE + MULTIMETRE + RA	3 841,37	3 841,37	-	01/01/2000	7		Réforme
UCBL/3518	IMPRIMANTE HP LASERJET 2100 TN10PPM	1 337,92	1 337,92	-	01/03/2000	5		Réforme
UCBL/352	CONFIGURATION APPLE PORTABLE MCBOOK	1 629,57	1 629,57	-	02/04/2009	5	SW89085KAR1	Réforme
UCBL/3525	CABLAGE ET RACCORDEMENT FIBRE OPTIQUE RESEAU	41 055,27	41 055,27	-	01/05/2000	10		Réforme
UCBL/3530	CABLAGE FIBRE OPTIQUE	966,54	966,54	-	01/05/2000	10		Réforme
UCBL/3543	SPECTROPHOTOMETRE SAFAS EASYSPEC I AVEC PORTOIR	2 488,83	2 488,83	-	01/06/2000	7		Réforme
UCBL/3544	SPECTROPHOTOMETRE SAFAS EASYSPEC I AVEC PORTOIR	2 488,83	2 488,83	-	01/06/2000	7		Réforme
UCBL/3545	BALANCE 320XT TOP MODELE XT120A	2 413,93	2 413,93	-	01/06/2000	7		Réforme
UCBL/3550	LOGICIEL DE PILOTAGE ET D'EXPLOITATION DU DIFFRACT	10 621,28	10 621,28	-	01/10/2000	7		Réforme
UCBL/3551	MICROORDINATEUR DELL OPTIPLEX GX1L PIII600 64MO	1 535,04	1 535,04	-	01/10/2000	5		Réforme
UCBL/3553	CELLULE A AGITATION AMICON 10/400ML	1 196,20	1 196,20	-	01/10/2000	7		Réforme
UCBL/3554	BALANCE PRECISA XT 220A	2 310,16	2 310,16	-	01/10/2000	7		Réforme
UCBL/3556	MICRODIFFUSEUR S	1 311,60	1 311,60	-	01/08/2000	7		Réforme
UCBL/3564	ETUVE REFRIGEREE 360 L	1 890,75	1 890,75	-	01/05/2000	7		Réforme
UCBL/3567	BALANCE SARTORIUS BP 3100G/10MG	1 757,86	1 757,86	-	01/10/2000	7		Réforme
UCBL/3569	POSTE DE SECURITE MICROBIOLOGIQUE BH 2000 ET PIETE	6 764,21	6 764,21	-	01/10/2000	7		Réforme
UCBL/3570	BAIN MARIE AGITE JULABO SW 22 + ACCESSOIRES	2 027,91	2 027,91	-	01/11/2000	7		Réforme
UCBL/3583	ETUVE HISTOLOGIE 80L	1 389,31	1 389,31	-	01/10/2000	7		Réforme
UCBL/3584	FOUR LTD AF 11/6	2 250,68	2 250,68	-	01/12/2000	7		Réforme
UCBL/359	MOTEUR L/S USAGE INTENSIF 1-100T/M	1 349,81	1 349,81	-	01/01/2009	5	B39674	Réforme
UCBL/3599	LICENCES CATIA V5	29 957,01	29 957,01	-	01/10/2000	5		Réforme
UCBL/3605	AUTOMATE PROGRAMMABLE	2 625,80	2 625,80	-	01/10/2000	7		Réforme
UCBL/3614	OSCILLOSCOPE	1 811,49	1 811,49	-	01/11/2000	7		Réforme
UCBL/3615	MOVILOG	8 712,23	8 712,23	-	01/11/2000	7		Réforme
UCBL/3618	AUTOMATE PROGRAMMABLE (MODICON TELEMECANIQUE)	2 523,80	2 523,80	-	01/12/2000	7		Réforme
UCBL/3619	AUTOMATE PROGRAMMABLE (MODICON TELEMECANIQUE)	1 177,96	1 177,96	-	01/12/2000	7		Réforme
UCBL/3620	PROCESSEUR TSX	1 450,75	1 450,75	-	01/12/2000	7		Réforme
UCBL/3621	ASCENSEUR DIDACTIQUE LOGIQUE EN 24 V	2 910,26	2 910,26	-	01/12/2000	7		Réforme
UCBL/3628	CARTE ACQUISITION STUDIO DV500	1 015,93	1 015,93	-	01/12/2000	5		Réforme
UCBL/3629	PENTIUM III 733 CARTE ATIX CARTES ETERNET PCI PROS	1 615,07	1 615,07	-	01/11/2000	5		Réforme
UCBL/363	LATITUDE XT TABLET PC+OPTIO	1 839,45	1 839,45	-	04/05/2009	5	JYLG84J	Réforme
UCBL/3634	MOBILIER DE BUREAU	2 440,61	2 440,61	-	01/02/2000	10		Réforme
UCBL/3637	MICRO ORDINATEUR	3 565,94	3 565,94	-	01/02/2000	5		Réforme
UCBL/364	MOTORISATION A - MACHINE D'EQUILIBRAGE S10-VS	15 009,80	11 808,10	3 201,70	30/06/2009	7		Réforme
UCBL/3640	ORDINATEUR POWER BOOK G3 500	4 126,60	4 126,60	-	01/04/2000	5		Réforme
UCBL/3641	ARMOIRE	886,65	886,65	-	01/03/2000	10		Réforme
UCBL/3643	ORDINATEUR PORTABLE POWER BOOK	4 126,60	4 126,60	-	01/04/2000	5		Réforme
UCBL/3649	VIDEOPROJECTEUR	6 996,92	6 996,92	-	01/07/2000	10		Réforme
UCBL/3656	MACINTOSH IMAC 350 MHZ	2 106,83	2 106,83	-	01/01/2000	5		Réforme
UCBL/3657	ROTAVAPOR R114/A	1 953,61	1 953,61	-	01/01/2000	7		Réforme
UCBL/366	STATION DE TRAVAIL (SOLUTION DE BASE)	1 664,95	1 664,95	-	25/05/2009	5	146049521392	Réforme
UCBL/3662	POMPE HYBRIDE ANTI CORROSION RC5 + VANNE	3 931,83	3 931,83	-	01/03/2000	7		Réforme
UCBL/3663	SPECTROPHOTOMETRE UV VISIBLE UVLITES SINGLE KP 99	7 218,83	7 218,83	-	01/03/2000	7		Réforme

Société / Numéro SIFAC	Désignation de l'immobilisation	Valeur acquis référence 31/07/2014	Cumul amortissement référence 31/07/2014	Valeur nette comptable référence 31/07/2014	Date d'acquisition	Durée d'amortissement	Numéro de série	Motif fourni
UCBL/3664	CELLULE BUL DETECTEUR 332	3 221,19	3 221,19	-	01/03/2000	7		Réforme
UCBL/3665	SPECTROPHOTOMETRE NOVASPEC II	2 355,63	2 355,63	-	01/04/2000	7		Réforme
UCBL/3668	IMPRIMANTE HP LASERJET 2100M	936,05	936,05	-	01/07/2000	5		Réforme
UCBL/3671	MICROSCOPE NIKON ALPHAPOT Y52H	1 601,89	1 601,89	-	01/08/2000	7		Réforme
UCBL/3671	MICROSCOPE NIKON ALPHAPOT Y52H	1 601,89	1 601,89	-	01/08/2000	7		Réforme
UCBL/3671	MICROSCOPE NIKON ALPHAPOT Y52H	1 601,89	1 601,89	-	01/08/2000	7		Réforme
UCBL/3672	CENTRIFUGEUSE	8 154,02	8 154,02	-	01/09/2000	7		Réforme
UCBL/3674	ROTAVAPOR R114A	1 672,38	1 672,38	-	01/10/2000	7		Réforme
UCBL/3676	SPECTROPHOTOMETRE UV MINI 1240	5 372,54	5 372,54	-	01/11/2000	7		Réforme
UCBL/3677	MICROSCOPE LEICA DMLS	2 874,90	2 874,90	-	01/12/2000	7		Réforme
UCBL/3678	MICRO-ORDINATEUR IMAC	1 318,45	1 318,45	-	01/01/2001	5		Réforme
UCBL/3682	BANC KOFLER ELECTRONIQUE 220 V	2 173,32	2 173,32	-	01/11/2000	7		Réforme
UCBL/3685	GROUPE DE POMPAGE	5 734,08	5 734,08	-	01/12/2000	7		Réforme
UCBL/3687	MICRO ORDINATEUR P III 500	1 384,24	1 384,24	-	01/02/2000	5		Réforme
UCBL/3688	UN MONITEUR 17 COULEUR ET UNE IMPRIMANTE LASER JET	1 087,66	1 087,66	-	01/12/2000	5		Réforme
UCBL/3689	MODULE DE CONTROLE POUR IONTOPHORESE	1 407,01	1 407,01	-	01/01/2001	7		Réforme
UCBL/369	FOUR QUARTZ SELON OFFRE DE PRIX 28234	1 315,60	1 037,03	278,57	26/06/2009	7		Réforme
UCBL/3690	DEUX FERS A SOUDER ET DEUX LOUPES BINOCULAIRES	3 172,84	3 172,84	-	01/10/2000	7		Réforme
UCBL/3691	HOTTE MOBILE	2 559,36	2 559,36	-	01/10/2000	10		Réforme
UCBL/3693	POSTE DE SECURITE FASTER	3 289,42	3 289,42	-	01/01/2000	7		Réforme
UCBL/3698	ECRAN ELECTRIQUE	1 787,87	1 787,87	-	01/08/2000	10		Réforme
UCBL/3700	POLYSTAT 5D	1 429,08	1 429,08	-	01/12/2000	7		Réforme
UCBL/3701	DIGICODES MECANIQUES TYPE KEYLEX 2000	2 272,24	2 272,24	-	01/02/2000	10		Réforme
UCBL/3702	CLIMATISEUR AIRWELL A EAU	2 011,06	2 011,06	-	01/01/2000	10		Réforme
UCBL/3703	TABLE UV TFX 20M	1 201,42	1 201,42	-	01/12/1999	7		Réforme
UCBL/3704	RETROPROJECTEUR	935,01	935,01	-	01/04/2000	10		Réforme
UCBL/3705	ORDINATEUR	864,82	864,82	-	01/03/2000	5		Réforme
UCBL/3706	PENTIUM II CPI	4 143,61	4 143,61	-	01/04/2000	5		Réforme
UCBL/3707	IBM PC300 GL 810 C/466 64/8,4 W98	2 423,72	2 423,72	-	01/03/2000	5		Réforme
UCBL/3708	PULSATILE BLOOD PUMP POUR LAPIN	5 932,20	5 932,20	-	01/02/2000	7		Réforme
UCBL/3709	ETUVE BACTERIOLOGIQUE	4 675,07	4 675,07	-	01/11/1999	7		Réforme
UCBL/3710	THERMOCYCLEUR T3 COMBI BLOCK AVEC COUVERLE	10 447,09	10 447,09	-	01/04/2000	7		Réforme
UCBL/3712	IMPRIMANTE ET SCANNER	1 196,19	1 196,19	-	01/04/2000	5		Réforme
UCBL/3713	MATERIEL INFORMATIQUE	3 773,57	3 773,57	-	01/03/2000	5		Réforme
UCBL/3714	ORDINATEUR	1 494,80	1 494,80	-	01/04/2000	5		Réforme
UCBL/3715	ELECTRO FUKUDA	4 689,72	4 689,72	-	01/04/2000	7		Réforme
UCBL/3716	ORDINATEUR	1 253,00	1 253,00	-	01/05/2000	5		Réforme
UCBL/3717	IMB PC300 GL 810 C/466	1 123,06	1 123,06	-	01/03/2000	5		Réforme
UCBL/3718	AMPLIFICATEUR PTC 100 HB COUVER	6 059,91	6 059,91	-	01/05/2000	7		Réforme
UCBL/3720	IMPRIMANTE HP 2100 TN	1 874,01	1 874,01	-	01/04/2000	5		Réforme
UCBL/3721	IMAC DV G3/400 PLUS ACCESSOIRES	6 273,65	6 273,65	-	01/05/2000	5		Réforme
UCBL/3723	PC DELL OPTIPLEX MODELE P790	4 222,80	4 222,80	-	01/05/2000	5		Réforme
UCBL/3724	IMPRIMANTE LASER RESEAU LEXMARK MODELE OPTRA T612	1 349,28	1 349,28	-	01/05/2000	5		Réforme
UCBL/3725	MATERIELS INFORMATIQUE	1 854,73	1 854,73	-	01/07/2000	5		Réforme
UCBL/3726	SCANNER SCINETIFIQUE SHARP JX330	3 039,12	3 039,12	-	01/02/2000	7		Réforme
UCBL/3727	CUVE RGX-100 SYSTEM	884,64	884,64	-	01/07/2000	7		Réforme
UCBL/3728	APPAREIL PHOTO SUR INFORMATIQUE	1 045,47	1 045,47	-	01/07/2000	10		Réforme
UCBL/3729	CAMESCOPE JVC	845,91	845,91	-	01/03/2000	10		Réforme
UCBL/373	PHOTOMULTIPLICATEURS	6 494,28	4 890,41	1 603,87	24/09/2009	7	XP1912/C-VD108	Réforme
UCBL/3730	KIT PROJECTEUR DIAPOS SIMDA CAD AF	1 102,77	1 102,77	-	01/10/2000	10		Réforme
UCBL/3731	ECRAN ELECTRIQUE + TABLEAU BLANC AUBECQ	2 196,85	2 196,85	-	01/09/2000	10		Réforme

Société / Numéro SIFAC	Désignation de l'immobilisation	Valeur acquis référence 31/07/2014	Cumul amortissement référence 31/07/2014	Valeur nette comptable référence 31/07/2014	Date d'acquisition	Durée d'amortissement	Numéro de série	Motif fourni
UCBL/3732	HP LASER JET 2100 TN	1 128,81	1 128,81	-	01/07/2000	5		Réforme
UCBL/3733	IBM NETFINITY 3000 PIII 600 64/9.1	2 332,31	2 332,31	-	01/06/2000	5		Réforme
UCBL/3734	HP LASER JET 2100 TN	4 810,49	4 810,49	-	01/06/2000	5		Réforme
UCBL/3735	COMPAQ ARMADA M300 C/333 64/4G TFT W95	2 396,56	2 396,56	-	01/08/2000	5		Réforme
UCBL/3736	MATERIEL VIDEO	7 840,92	7 840,92	-	01/08/2000	10		Réforme
UCBL/3738	ECRAN ELECTRIQUE, VIDEOPROJECTEUR, ENCEINTES, + AC	10 003,04	10 003,04	-	01/10/2000	10		Réforme
UCBL/3739	MICRO ORDINATEUR PENTIUM III 600	3 219,73	3 219,73	-	01/07/2000	5		Réforme
UCBL/3740	BAIN MARIEAGITE 25 LITRES - BMATE 25 -	2 355,92	2 355,92	-	01/07/2000	7		Réforme
UCBL/3741	APPAREIL PHOTO NUMERIQUE	1 221,16	1 221,16	-	01/10/2000	10		Réforme
UCBL/3742	CENTRIFUGEUSE BIOFUGE STRATOS	9 163,34	9 163,34	-	01/10/2000	7		Réforme
UCBL/3743	THERMOCYCLER PCR SPRINT 05 HYBAID	2 732,18	2 732,18	-	01/10/2000	7		Réforme
UCBL/3744	ROTOR PRESQUE VERTICAL TLN 100 AVEC ACCESSOIRES	5 682,28	5 682,28	-	01/11/2000	7		Réforme
UCBL/3745	ENTRIFUGEUSE B3-11 JOUAN + ACCESSOIRES	3 053,86	3 053,86	-	01/12/2000	7		Réforme
UCBL/3746	IMPRIMANTE H.P. LASER JET 2100 TN	1 160,07	1 160,07	-	01/11/2000	5		Réforme
UCBL/3747	ORDINATEUR PM G4 400 / MHZ/64MO 20 GO/DVD/MOD 56K	2 743,89	2 743,89	-	01/11/2000	5		Réforme
UCBL/3748	ORDINATEUR POWER BOOK G3 400 + ACCESSOIRES	3 636,52	3 636,52	-	01/11/2000	5		Réforme
UCBL/3749	ARMOIRE FRIGORIFIQUE A -86 DEGRES 370 LITTRES SERI	8 834,63	8 834,63	-	01/12/2000	7		Réforme
UCBL/3750	PORTABLE IBM THINK PUD A20 TYPE 2628 - 31 G	3 810,18	3 810,18	-	01/11/2000	5		Réforme
UCBL/3751	CHAINE D'ACQUISITION RAPIDE POUR PC WAVEBOOK	6 284,89	6 284,89	-	01/12/2000	5		Réforme
UCBL/3752	MATERIEL INFORMATIQUE	1 568,20	1 568,20	-	01/11/2000	5		Réforme
UCBL/3753	ORDINATEUR PORTABLE	2 968,92	2 968,92	-	01/12/2000	5		Réforme
UCBL/3754	CYTOMETRE	29 040,77	29 040,77	-	01/01/2001	7		Réforme
UCBL/3755	FAX TELEPHONE SAMSUNG SF3000T	359,50	359,50	-	01/12/1999	10		Réforme
UCBL/3756	VIDEO PROJECTEUR	2 475,96	2 475,96	-	01/01/2000	10		Réforme
UCBL/3758	ORDINATEUR PIII PROWIEW 500MZH	1 560,10	1 560,10	-	01/02/2000	5		Réforme
UCBL/3759	IMPRIMANTE EPSON STYLUS COLOR 740	226,35	226,35	-	01/02/2000	5		Réforme
UCBL/3760	FRIGO ET CONGELATEUR	1 323,93	1 323,93	-	01/12/1999	10		Réforme
UCBL/3761	PROJECTEUR DIAPOS	778,19	778,19	-	01/12/1999	10		Réforme
UCBL/3762	SCANNER DIAPOSITIVES	720,44	720,44	-	01/12/1999	10		Réforme
UCBL/3765	ORDINATEUR COMPAQ PRESARIO 5831 AVEC ECRAN 17P E	2 330,59	2 330,59	-	01/04/2000	5		Réforme
UCBL/3766	SUN ULTRA 60, ECRAN, CD	10 791,32	10 791,32	-	01/01/2000	5		Réforme
UCBL/3767	DEBIMETRE TRANSONIC T206	13 978,57	13 978,57	-	01/08/2000	7		Réforme
UCBL/3768	ECO PENTIUM III 500 ZEBRA T4	2 533,53	2 533,53	-	01/01/2000	5		Réforme
UCBL/3769	HOTTE A FLUX LAMINAIRE FASTER BH2004D	7 142,97	7 142,97	-	01/11/2000	7		Réforme
UCBL/377	MATERIEL ELECTRIQUE	3 605,99	2 812,81	793,18	17/07/2009	7	M.403.82S	Réforme
UCBL/3770	SONDE LASER PERIMED	958,62	958,62	-	01/10/2000	7		Réforme
UCBL/3771	ANALYSEUR DES GAZ DU SANG	7 185,20	7 185,20	-	01/08/2000	7		Réforme
UCBL/3772	PROJECTEUR HITACHI CPX938 N?209+TABLE+ENCEINTE	5 186,19	5 186,19	-	01/11/2000	10		Réforme
UCBL/3772	PROJECTEUR HITACHI CPX938 N?209+TABLE+ENCEINTE	5 186,19	5 186,19	-	01/11/2000	10		Réforme
UCBL/3772	PROJECTEUR HITACHI CPX938 N?209+TABLE+ENCEINTE	5 186,19	5 186,19	-	01/11/2000	10		Réforme
UCBL/3775	MICROCENTRIFUGEUSE SIGMA BIOBLOCK SIGMA 1-13	944,87	944,87	-	01/07/2000	7		Réforme
UCBL/3776	IMAGEUR S	9 266,39	9 266,39	-	01/12/2000	7		Réforme
UCBL/3777	MICRO PORTABLE 12 XL 302 K4BRM M944P 3MRXT	1 869,50	1 869,50	-	01/01/2001	5		Réforme
UCBL/3778	ORDINATEUR + IMPRIMANTE	4 690,74	4 690,74	-	01/01/2000	5		Réforme
UCBL/3779	BALANCE PORTABLE	879,30	879,30	-	01/12/1999	7		Réforme
UCBL/3780	CAMERA CCD REFROIDIE PHOTOMETRICS	16 367,10	16 367,10	-	01/09/1999	7		Réforme
UCBL/3781	ORDINATEUR IMMAC MYRTILLE - IMPRIMANTE EPSON STYLU	2 489,89	2 489,89	-	01/01/2000	5		Réforme
UCBL/3782	PENTHIUM III 450 HEXLETT PACKARD MONITEUR + LECTEU	2 190,41	2 190,41	-	01/12/1999	5		Réforme
UCBL/3783	APPAREIL PHOTO	1 293,33	1 293,33	-	01/12/1999	10		Réforme
UCBL/3784	LECTEUR ET DISQUE MO	1 811,70	1 811,70	-	01/04/2000	5		Réforme
UCBL/3785	MACINTOSH G3 ET ECRAN 17	1 299,39	1 299,39	-	01/03/2000	5		Réforme

Société / Numéro SIFAC	Désignation de l'immobilisation	Valeur acquis référence 31/07/2014	Cumul amortissement référence 31/07/2014	Valeur nette comptable référence 31/07/2014	Date d'acquisition	Durée d'amortissement	Numéro de série	Motif fourni
UCBL/3786	PC BXCEL - 500 + IMPRIMANTE	1 488,71	1 488,71	-	01/04/2000	5		Réforme
UCBL/3787	STIMULATEUR SUPER RAPID 1.50 HZ	37 411,66	37 411,66	-	01/10/1999	7		Réforme
UCBL/3788	ORDINATEUR PORTABLE	3 534,01	3 534,01	-	01/04/2000	5		Réforme
UCBL/3789	APPAREIL NUMERIQUE	1 103,51	1 103,51	-	01/05/2000	10		Réforme
UCBL/3790	APAPREIL PHOTO	1 189,07	1 189,07	-	01/05/2000	10		Réforme
UCBL/3791	ORDINATEUR	2 588,87	2 588,87	-	01/06/2000	5		Réforme
UCBL/3792	ORDINATEUR	2 762,14	2 762,14	-	01/05/2000	5		Réforme
UCBL/3793	IBOOK GRAPHITE 12.1 TFT	2 215,95	2 215,95	-	01/08/2000	5		Réforme
UCBL/3794	ORDINATEUR -LECTEUR	3 083,62	3 083,62	-	01/06/2000	5		Réforme
UCBL/3795	BRAS LASER	14 416,56	14 416,56	-	01/01/1999	7		Réforme
UCBL/3796	ORDINATEUR PORTABLE L8400 PIII 500	3 178,05	3 178,05	-	01/06/2000	5		Réforme
UCBL/3797	ECRAN RADIUS COLOR DISPLAY 20 E	1 076,72	1 076,72	-	01/10/2000	5		Réforme
UCBL/3798	APPAREIL NIKON COOLPIX 990	1 635,00	1 635,00	-	01/11/2000	10		Réforme
UCBL/3799	ORDINATEUR MULTIMEDIA ECRAN	3 261,28	3 261,28	-	01/05/2000	5		Réforme
UCBL/3800	REFRIGERATEUR	1 122,06	1 122,06	-	01/11/2000	7		Réforme
UCBL/3801	MICRO ORDINATEUR	2 103,07	2 103,07	-	01/12/2000	5		Réforme
UCBL/3802	ORDINATEURS	5 810,22	5 810,22	-	01/12/2000	5		Réforme
UCBL/3803	REFROIDISSEUR MINICHILLER	3 035,92	3 035,92	-	01/12/1999	7		Réforme
UCBL/3804	INTERFACE API SPECTROMETRE	8 662,38	8 662,38	-	01/12/1999	7		Réforme
UCBL/3816	REFLECTEUR 09 BLEU:FITC	927,78	927,78	-	01/06/2000	7		Réforme
UCBL/382	PHMETRE	592,02	444,42	147,60	30/09/2009	7	REF :52379	Réforme
UCBL/3824	COMPAQ 5549 +17 C400064/4,3/40*/5	1 009,19	1 009,19	-	01/11/1999	5		Réforme
UCBL/3825	COMPAQ 5549 +17 C400 64/4,3/40*/5	1 009,19	1 009,19	-	01/11/1999	5		Réforme
UCBL/3826	SYTEME ANTI-FEU	5 307,64	5 307,64	-	01/02/2000	10		Réforme
UCBL/3828	ORDINATEUR ET LECTEUR DE DISQUETTES	1 537,46	1 537,46	-	01/03/2000	5		Réforme
UCBL/383	MATERIEL INFORMATIQUE LOT 4 PC PORTABLES	1 764,10	1 764,10	-	01/01/2009	5	CNOUY141.486438BF	Réforme
UCBL/3831	ORDINATEUR	1 883,96	1 883,96	-	01/04/2000	5		Réforme
UCBL/3832	ORDINATEUR PC HP VECTRA	1 472,67	1 472,67	-	01/06/2000	5		Réforme
UCBL/3834	IMPRIMANTE LASER HP	4 909,48	4 909,48	-	01/07/2000	5		Réforme
UCBL/3836	BAIN-MARIE UNIVERSEL 14L	1 008,74	1 008,74	-	01/08/2000	7		Réforme
UCBL/3837	SONO MOBILE	2 118,70	2 118,70	-	01/10/2000	10		Réforme
UCBL/3838	RETROPROJECTEURS	5 808,15	5 808,15	-	01/10/2000	10		Réforme
UCBL/384	CHAMBRE HYPOXIQUE	1 315,60	986,57	329,03	02/10/2009	7	REF 27310/27311	Réforme
UCBL/3840	UPGRADE IM 50	2 918,59	2 918,59	-	01/11/2000	5		Réforme
UCBL/3842	PORTABLE	3 150,92	3 150,92	-	01/12/2000	5		Réforme
UCBL/3843	ECRAN 17P MITSUBISHI	962,10	962,10	-	01/12/2000	5		Réforme
UCBL/3844	POWER MAC G4B64VMO ET 2 STUDIO DISPLAY DE MARQUE A	2 549,96	2 549,96	-	01/02/2000	5		Réforme
UCBL/3847	SYSTEME VIDEO POUR PRISE DE VUE IMPRESSION SAUVEGA	5 333,81	5 333,81	-	01/03/2000	10		Réforme
UCBL/3848	IMAGEUR DE DIAPOSITIVES POUR POWERMAC G 4	7 371,29	7 371,29	-	01/02/2000	5		Réforme
UCBL/3849	IMAGEUR DE DIAPOSITIVES POUR PAWERMAC G4	7 371,29	7 371,29	-	01/02/2000	5		Réforme
UCBL/3851	MICRO ORDINATEUR POWER MAC G4 350	2 549,96	2 549,96	-	01/02/2000	5		Réforme
UCBL/3852	AUTOCLAVE A CUVE RECTANGULAIRE	4 391,69	4 391,69	-	01/04/2000	7		Réforme
UCBL/3853	STIMULATEUR	4 292,01	4 292,01	-	01/04/2000	7		Réforme
UCBL/3856	POSTE DE TRAVAIL VL 600 SOUS LINUX INFORMATIQUE	2 414,21	2 414,21	-	01/07/2000	5		Réforme
UCBL/3857	SYSTEME ACQUISITION DE DONNEES	6 911,82	6 911,82	-	01/10/2000	5		Réforme
UCBL/3858	VIDEOPROJECTEUR EIKI XNB2 AVEC LECTEUR DE CARTE PC	6 699,95	6 699,95	-	01/11/2000	10		Réforme
UCBL/3859	MICRO ORDINATEUR INTERSED ATHLON 750	2 548,52	2 548,52	-	01/10/2000	5		Réforme
UCBL/3860	LECTEUR DE CARTOUCHES DAT TRANSLEC 7100	1 337,21	1 337,21	-	01/11/2000	5		Réforme
UCBL/3861	ELECTRONIQUE DE COMMANDE D UN PANNEAU DE DIODES	4 688,92	4 688,92	-	01/12/2000	7		Réforme
UCBL/3862	BOITIER DE LINEARISATION D UN SIGNAL ANALOGIQUE	6 251,90	6 251,90	-	01/12/2000	7		Réforme
UCBL/3864	IMPRIMANTE LASER :1050 HEWLETT PACKARD	1 820,00	1 820,00	-	01/10/2000	5		Réforme

Société / Numéro SIFAC	Désignation de l'immobilisation	Valeur acquis référence 31/07/2014	Cumul amortissement référence 31/07/2014	Valeur nette comptable référence 31/07/2014	Date d'acquisition	Durée d'amortissement	Numéro de série	Motif fourni
UCBL/3865	OXYMETRE BIOLOGIQUE	2 484,00	2 484,00	-	01/09/2000	7		Réforme
UCBL/3866	CARTE ACQUISITION MATERIEL SCIENTIFIQUE	1 564,18	1 564,18	-	01/10/2000	7		Réforme
UCBL/3867	PROCESSEUR INTEL PENTIUM III 600MHZ	1 826,65	1 826,65	-	01/11/2000	5		Réforme
UCBL/3868	DELL GX100 +L 466 MHZ 128 KO PC ORDINATEUR	1 623,28	1 623,28	-	01/02/2000	5		Réforme
UCBL/3869	ECRAN 22 POUCES	1 149,18	1 149,18	-	01/04/2000	5		Réforme
UCBL/3870	MICRO ORDINATEUR PIII 533	1 024,62	1 024,62	-	01/06/2000	5		Réforme
UCBL/3871	KIT APN COOLPIX 990 NIKON ACC*CARTE COMPACT FLASH	1 666,65	1 666,65	-	01/07/2000	10		Réforme
UCBL/3872	INTERFACE ANALOG WAY POUR PC ET MAC	1 233,01	1 233,01	-	01/08/2000	10		Réforme
UCBL/3874	UNITE CENTRALE CELERON 466MHZ 128MO/15GO	1 367,22	1 367,22	-	01/05/2000	5		Réforme
UCBL/388	HC-400-7-4 UNION FEMELLE HASTEL	7 625,24	6 225,54	1 399,70	15/04/2009	7	F.502233	Réforme
UCBL/3901	ENSEMBLE COMPLIOR - CALCUL VITESSE DE L'ONDE DE PO	4 748,26	4 748,26	-	01/04/1998	7		Réforme
UCBL/3903	ENCEINTE-HUBLOT QUARTZ -TRANSLATEUR RLTM 100/63 CF	7 303,19	7 303,19	-	01/11/1999	7		Réforme
UCBL/3904	CAPTEURS DE PRESSION	8 898,14	8 898,14	-	01/01/2000	7		Réforme
UCBL/3907	MINI TRANSILLUMITATEUR	2 487,47	2 487,47	-	01/04/1999	7		Réforme
UCBL/3908	OSCILLOSCOPE MODELE TDS 380	3 438,83	3 438,83	-	01/12/1999	7		Réforme
UCBL/3909	POMPE A PALETTERZ5 5M3/H 220V	2 124,24	2 124,24	-	01/02/2000	7		Réforme
UCBL/3913	ORDINATEUR	2 112,68	2 112,68	-	01/04/2000	5		Réforme
UCBL/3914	PC INSPIRON 7500 DELL	3 480,62	3 480,62	-	01/02/2000	5		Réforme
UCBL/3915	ORDINATEUR POWER BOOK	3 632,10	3 632,10	-	01/04/2000	5		Réforme
UCBL/3916	ORDINATEUR	2 179,42	2 179,42	-	01/05/2000	5		Réforme
UCBL/3917	ANALYSEUR DE SPECTRES	3 001,36	3 001,36	-	01/06/2000	7		Réforme
UCBL/3919	ISOLATEUR OPTIQUE ACCORDABLE ISOWAVE	2 689,57	2 689,57	-	01/06/1999	7		Réforme
UCBL/3921	MULTIPHOR II ELECTROPHORESE	1 917,43	1 917,43	-	01/09/2000	7		Réforme
UCBL/3922	GENERATEUR DE RETARDS	6 940,35	6 940,35	-	01/04/2000	7		Réforme
UCBL/3924	CONSERVATEUR SANYO CUVE ACIER MODELE MDF-U20-865	5 845,52	5 845,52	-	01/09/2000	7		Réforme
UCBL/3925	BOMBE DE MINERALISATION MODELE 4748	1 822,15	1 822,15	-	01/01/2000	7		Réforme
UCBL/3927	MODULE ANALYTIQUE (VANNES COLONNE DETECTEUR)	4 382,55	4 382,55	-	01/01/2000	7		Réforme
UCBL/3928	THERMO CYCLEUR	3 149,39	3 149,39	-	01/11/2000	7		Réforme
UCBL/3929	WORKSTATION PIII	7 622,10	7 622,10	-	01/08/2000	5		Réforme
UCBL/393	9400330 CF30 CRYOSTATS	3 730,14	2 792,86	937,28	05/10/2009	7	-00285972	Réforme
UCBL/3932	MINI P3 + MINI BLOT POWER PAC 2000	1 899,02	1 899,02	-	01/12/2000	7		Réforme
UCBL/3933	ALIMENTATION HAUTE TENSION	4 962,37	4 962,37	-	01/04/2000	7		Réforme
UCBL/3934	INCUBATEUR A CO2 COMPACT MCO - 17A	5 579,76	5 579,76	-	01/12/2000	7		Réforme
UCBL/3935	ENREGISTREUR NUMERIQUE	7 467,54	7 467,54	-	01/10/2000	7		Réforme
UCBL/3936	ORDINATEUR PORTABLE	3 709,81	3 709,81	-	01/05/2000	5		Réforme
UCBL/3937	ORDINATEUR PORTABLE	3 968,15	3 968,15	-	01/04/2000	5		Réforme
UCBL/3938	PORTABLE PACKARD BELL	4 298,03	4 298,03	-	01/12/2000	5		Réforme
UCBL/3940	PORTABLES HP OMNIBOOK XE2	5 352,67	5 352,67	-	01/10/2000	5		Réforme
UCBL/3942	LOUPE BINOCULAIRE	5 407,81	5 407,81	-	01/06/2000	7		Réforme
UCBL/3943	POINTES AFM HAUTES FREQUENCES, THERMOMICROSCOPE	2 568,42	2 568,42	-	01/10/2000	7		Réforme
UCBL/3944	LAVEUR AUTOMATIQUE DE MICROPLAQUE	4 688,92	4 688,92	-	01/05/2000	7		Réforme
UCBL/3947	CONTROLEUR ESP100	1 339,43	1 339,43	-	01/10/2000	7		Réforme
UCBL/3948	ENSEMBLE GC-MS CHROMATOGRAPHIE EN PHASE GAZEUSE	3 705,08	3 705,08	-	01/06/2000	7		Réforme
UCBL/3955	ARMOIRES	1 799,41	1 799,41	-	01/02/2000	10		Réforme
UCBL/3960	MAT BUREAU	967,92	967,92	-	01/11/2000	10		Réforme
UCBL/397	M 50723 POMPE A VIDE CHIMIE	1 052,48	853,93	198,55	28/04/2009	7	MPC 101 ZP	Réforme
UCBL/398	CHASSIS ERISS	2 445,82	1 965,27	480,55	18/05/2009	7	F.09040000407	Réforme
UCBL/3985	PROJECTEUR MULTIMEDIA TOSHIBA TLP 651	6 208,19	6 208,19	-	01/02/2000	10		Réforme
UCBL/3987	DELL OPTIPLEX GX1L PIII.500/6.4 GO + MEMOIRE	1 619,18	1 619,18	-	01/02/2000	5		Réforme
UCBL/3988	IMPRIMANTE HP LASERJET 4050	1 284,29	1 284,29	-	01/12/1999	5		Réforme
UCBL/3989	APPAREIL DE MESURE DE LA VERTICALE SUBJECTIVE	1 259,92	1 259,92	-	01/02/2000	7		Réforme

Société / Numéro SIFAC	Désignation de l'immobilisation	Valeur acquis référence 31/07/2014	Cumul amortissement référence 31/07/2014	Valeur nette comptable référence 31/07/2014	Date d'acquisition	Durée d'amortissement	Numéro de série	Motif fourni
UCBL/3990	APPAREIL DE MESURE DE VERTICALE SUBJECTIVE	1 259,92	1 259,92	-	01/02/2000	7		Réforme
UCBL/3991	IMAG 350/6 GO	1 157,89	1 157,89	-	01/01/2000	5		Réforme
UCBL/3992	ENSEMBLE TRAPEZE+CAISSON MOBILE	4 377,54	4 377,54	-	01/02/2000	10		Réforme
UCBL/3995	PORTABLE DELL LATITUDE CPTV466	2 847,48	2 847,48	-	01/03/2000	5		Réforme
UCBL/3996	PORTABLE DELL INSPIRON 3500/CEL.333	2 525,76	2 525,76	-	01/06/1999	5		Réforme
UCBL/401	PORTABLE PRECISION M6400	1 991,34	1 991,34	-	24/07/2009	5	293QD4J	Réforme
UCBL/4017	PC HP BRIO AVEC LOGICIEL D'IMPRESSION ET INSTALLAT	3 176,28	3 176,28	-	01/03/2000	5		Réforme
UCBL/4018	VIDEOPROJECTEUR MP 8635 3M/ (31343.94 F TTC-AVOIR)	3 363,96	3 363,96	-	01/01/2000	10		Réforme
UCBL/4019	ORDI.DESKPRO EP 6450 COMPAQ	2 633,78	2 633,78	-	01/12/1999	5		Réforme
UCBL/4020	20 TABLES COMPO+30 CHAISES	2 451,58	2 451,58	-	01/03/2000	10		Réforme
UCBL/4021	ORDI.PORTABLE HP OMNIBOOK XE2	1 514,83	1 514,83	-	01/02/2000	5		Réforme
UCBL/4022	IBM PC 300 GL	2 472,48	2 472,48	-	01/04/2000	5		Réforme
UCBL/4023	IBM PC GL 810C/466	1 123,06	1 123,06	-	01/12/1999	5		Réforme
UCBL/4024	IBM PC GL 810 C/466	1 123,06	1 123,06	-	01/12/1999	5		Réforme
UCBL/4025	IBM PC GL 810C/466	1 053,42	1 053,42	-	01/12/1999	5		Réforme
UCBL/4026	AUTO REFRACTOMETRE TOPCON RM-8000 B	7 507,58	7 507,58	-	01/04/2000	7		Réforme
UCBL/4028	IMAC G3/400	2 842,13	2 842,13	-	01/03/2000	5		Réforme
UCBL/4029	PORTABLE HP OMNIBOOK XE2	3 424,64	3 424,64	-	01/03/2000	5		Réforme
UCBL/4030	ARMOIRE FORTE AKTUEL	1 180,51	1 180,51	-	01/04/2000	10		Réforme
UCBL/4031	IMAC DV	1 702,20	1 702,20	-	01/04/2000	5		Réforme
UCBL/4032	IMAC 350	2 380,48	2 380,48	-	01/04/2000	5		Réforme
UCBL/4035	FAUTEUIL ELECTRONIQUE MEDA	15 496,51	15 496,51	-	01/02/2000	7		Réforme
UCBL/4036	ARMOIRE FORTE AKTUEL	1 180,51	1 180,51	-	01/04/2000	10		Réforme
UCBL/4041	SIMULATEUR DE MACHINE DE TEINTURE	5 505,62	5 505,62	-	01/04/2000	7		Réforme
UCBL/4042	VIDEO PROJECTEUR MITSUBISHI S120 LVP	3 885,17	3 885,17	-	01/03/2000	10		Réforme
UCBL/4044	FOUR A HYBRIDATION	2 294,86	2 294,86	-	01/02/2000	7		Réforme
UCBL/4046	KODAK KIT 1500 + OBJECTIF	1 196,85	1 196,85	-	01/03/2000	10		Réforme
UCBL/4048	CHROMATOGRAPHE PORTABLE VOYAGER	27 388,52	27 388,52	-	01/07/2000	7		Réforme
UCBL/4050	SCANNER DIAPOS LS 30 NIKON	1 016,15	1 016,15	-	01/03/2000	10		Réforme
UCBL/4051	STATIFS VIDEO COULEUR JVC AV.P	2 890,29	2 890,29	-	01/06/2000	10		Réforme
UCBL/4052	MONITEUR COULEUR SONY PVM 2053	2 541,40	2 541,40	-	01/06/2000	10		Réforme
UCBL/4055	PORTABLE COMPACT ARMADA P.III 700/MODEL.7450	3 968,22	3 968,22	-	01/07/2000	5		Réforme
UCBL/4056	ORDINATEUR HP VECTRA C.500	1 214,60	1 214,60	-	01/08/2000	5		Réforme
UCBL/4057	ORDINATEUR HP VECTRA C.500	1 214,61	1 214,61	-	01/08/2000	5		Réforme
UCBL/4061	PROJECTEUR POLISILICONE XGA	3 216,72	3 216,72	-	01/04/2000	10		Réforme
UCBL/4062	ORDI.PORTABLE FUJITSU SIEMENS LIFEBOOK	2 561,25	2 561,25	-	01/08/2000	5		Réforme
UCBL/4064	ORDI.PORTABLE SONY PCG-F.305 P.II/366	3 010,97	3 010,97	-	01/02/2000	5		Réforme
UCBL/4065	MATERIEL SCIENTIFIQUE	1 849,16	1 849,16	-	01/03/2000	7		Réforme
UCBL/4066	MATERIEL SCIENTIFIQUE	1 745,30	1 745,30	-	01/11/2000	7		Réforme
UCBL/4067	VIDEO PROJECTEUR	7 910,39	7 910,39	-	01/11/2000	10		Réforme
UCBL/4068	IMPRIMANTES	2 311,47	2 311,47	-	01/11/2000	5		Réforme
UCBL/4069	CENTOCOM	5 003,25	5 003,25	-	01/12/2000	10		Réforme
UCBL/407	BAC ULTRASONS ELMA REF 100 2279	1 461,54	1 096,58	364,96	01/10/2009	7	75691099	Réforme
UCBL/4072	MOBILIERS BUREAU	7 429,51	7 429,51	-	01/12/2000	10		Réforme
UCBL/4073	AVIO CASABLANCA	1 734,90	1 734,90	-	01/12/2000	10		Réforme
UCBL/4074	PROJECTEUR	6 757,26	6 757,26	-	01/12/2000	10		Réforme
UCBL/4076	EPSON APPAREIL NUMERIQUE	1 258,92	1 258,92	-	01/12/2000	5		Réforme
UCBL/4077	VIDEO PROJECTEUR	4 177,48	4 177,48	-	01/12/2000	10		Réforme
UCBL/4078	VIDEO PROJECTEUR	5 730,91	5 730,91	-	01/12/2000	10		Réforme
UCBL/408	CATHODE LAB6 KIMBALL 90° 15µ	2 583,36	1 938,27	645,09	01/10/2009	7		Réforme
UCBL/4080	IMPRIMANTE	1 458,78	1 458,78	-	01/01/2001	5		Réforme

Société / Numéro SIFAC	Désignation de l'immobilisation	Valeur acquis référence 31/07/2014	Cumul amortissement référence 31/07/2014	Valeur nette comptable référence 31/07/2014	Date d'acquisition	Durée d'amortissement	Numéro de série	Motif fourni
UCBL/4081	PORTABLE SIEMENS	2 645,77	2 645,77	-	01/01/2001	5		Réforme
UCBL/4083	PORTABLE HP XE3	2 518,12	2 518,12	-	01/01/2001	5		Réforme
UCBL/4083	PORTABLE HP XE3	2 518,13	2 518,13	-	01/01/2001	5		Réforme
UCBL/4083	PORTABLE HP XE3	2 518,13	2 518,13	-	01/01/2001	5		Réforme
UCBL/4085	PORTABLE SONY	5 307,17	5 307,17	-	01/01/2001	5		Réforme
UCBL/4088	ORDINATEUR IMAC APPLE	1 531,89	1 531,89	-	01/02/2000	5		Réforme
UCBL/4089	SPEEDVAC ADN	5 374,68	5 374,68	-	01/01/2000	7		Réforme
UCBL/4096	COMPLEMENT DE MATERIEL OPTIQUE, OLYMPUS, SZX12RE	2 663,80	2 663,80	-	01/02/2000	7		Réforme
UCBL/4098	POWER BOOK G3	4 682,04	4 682,04	-	01/01/2000	5		Réforme
UCBL/4102	LYOPHILISATEUR CHRIST ALPHA 1-4-55	7 715,87	7 715,87	-	01/02/2000	7		Réforme
UCBL/4103	MICRO CENTRIFUGEUSE BIOFUGE PICO AV ROTOR 24*105/2	1 201,42	1 201,42	-	01/02/2000	7		Réforme
UCBL/4105	LOUPE TRINOCULAIRE MT 03356	1 731,08	1 731,08	-	01/01/2000	7		Réforme
UCBL/4109	LECTEUR MICROPLAQUE BIOTECH INSTRUMENT ELX 800	1 912,67	1 912,67	-	01/03/2000	7		Réforme
UCBL/411	POMPE DOSEUSE A MEMBRANE 120L/H	2 909,87	2 296,01	613,86	24/06/2009	7	04120CA	Réforme
UCBL/4110	BATTERIES AQUARIUM	10 290,38	10 290,38	-	01/04/2000	7		Réforme
UCBL/4111	PROTEAN IEF SYSTEM COMPLETE REF.1654000	11 236,94	11 236,94	-	01/02/2000	7		Réforme
UCBL/4115	HOTTE FLUXLAMINAIRE	3 412,71	3 412,71	-	01/03/2000	7		Réforme
UCBL/4116	SPECTRO PHOTOMETRE UV VIS JENWAY 6305	4 126,60	4 126,60	-	01/05/2000	7		Réforme
UCBL/4117	IMPRIMANTE HP LASER JET	948,07	948,07	-	01/04/2000	5		Réforme
UCBL/4118	AGITATEUR OBITAL IKA LABORTECHNIK KS501 DIGITAL	1 739,44	1 739,44	-	01/03/2000	7		Réforme
UCBL/4121	AMPLIFICATEUR PTC 100-96 V	5 178,97	5 178,97	-	01/05/2000	7		Réforme
UCBL/4129	THERMO MIXER	1 866,29	1 866,29	-	01/12/1999	7		Réforme
UCBL/4131	LOUPE BINOCULAIRE NIKON SMZ-10A	2 682,95	2 682,95	-	01/07/2000	7		Réforme
UCBL/4133	ENSEMBLE GC-MS CHROMATOGRAPHIE EN PHASE GAZEUSE CO	6 390,71	6 390,71	-	01/06/2000	7		Réforme
UCBL/4134	ENSEMBLE GC-MS CHROMATOGRAPHIE EN PHASE GAZEUSE CO	12 344,39	12 344,39	-	01/06/2000	7		Réforme
UCBL/4135	IMAC 400 DVD MANDARINE	1 450,59	1 450,59	-	01/07/2000	5		Réforme
UCBL/4138	MICROMANIPILATEUR	10 419,83	10 419,83	-	01/08/2000	7		Réforme
UCBL/4139	RESERVOIR CRYOBIOLOGIQUE	6 200,99	6 200,99	-	01/07/2000	7		Réforme
UCBL/414	DESSICATEUR OHAUS MB 45	3 229,20	2 585,89	643,31	25/05/2009	7	8VIND	Réforme
UCBL/4145	POSTE DE DSECURITE MICROBIOLOGIE TYPE 2 OPTIMALE 9	10 940,82	10 940,82	-	01/09/2000	7		Réforme
UCBL/4146	SCANNER LS 30 EXTERNE NIKON	1 618,55	1 618,55	-	01/07/2000	5		Réforme
UCBL/4148	CENTRIFUGEUSE REFRIGEREE	4 636,99	4 636,99	-	01/10/2000	7		Réforme
UCBL/4149	MACHINE A PAILLETTES	2 252,89	2 252,89	-	01/10/2000	7		Réforme
UCBL/4150	AUTOCLAVE HORIZONTAL	3 755,15	3 755,15	-	01/10/2000	7		Réforme
UCBL/4151	VIBROBROYEUR OSCILLANT RETSCH	2 876,90	2 876,90	-	01/10/2000	7		Réforme
UCBL/4152	FOUR A HYBRIDATION	1 602,54	1 602,54	-	01/10/2000	7		Réforme
UCBL/4156	CONGELATEUR POWER FREEZE MODELE VX490E 86 DEGRE C	7 262,06	7 262,06	-	01/11/2000	7		Réforme
UCBL/4160	PASSEUR AUTOMATIQUE ET INJECTEUR	6 080,32	6 080,32	-	01/10/2000	7		Réforme
UCBL/4161	BALANCE ANALYTIQUE PORTEE 120 G	1 161,63	1 161,63	-	01/12/2000	7		Réforme
UCBL/4162	BALANCE PRECISION 100MG/1000MG TYPE B	1 161,63	1 161,63	-	01/12/2000	7		Réforme
UCBL/4172	MOULINET C2	4 982,24	4 982,24	-	01/12/2000	10		Réforme
UCBL/4174	EVAPORATEUR HEIDOLPH	15 108,75	15 108,75	-	01/12/2000	7		Réforme
UCBL/4176	STEREO DYNAMOSCOPE	7 036,16	7 036,16	-	01/01/2001	7		Réforme
UCBL/4177	ARMOIRE METALLIQUE	434,16	434,16	-	01/11/2000	10		Réforme
UCBL/4178	SUPPORT HOTTE	4 533,32	4 533,32	-	01/01/2001	7		Réforme
UCBL/4179	POSTE DE SECURITE ET PANNEAU	6 217,86	6 217,86	-	01/01/2001	7		Réforme
UCBL/418	THERMOSCELLEUSE ET ACCESSOIRES	16 326,11	12 843,63	3 482,48	30/06/2009	7	7002	Réforme
UCBL/4180	CONGELATEUR	6 419,59	6 419,59	-	01/01/2001	7		Réforme
UCBL/4181	CENTRIFUGEUSE	8 935,35	8 935,35	-	01/01/2001	7		Réforme
UCBL/4182	POSTE DE SECURITE ET PANNEAU	6 217,86	6 217,86	-	01/01/2001	7		Réforme
UCBL/4187	RETROPROJECTEUR PORTABLE	701,78	701,78	-	01/11/2000	10		Réforme

Société / Numéro SIFAC	Désignation de l'immobilisation	Valeur acquis référence 31/07/2014	Cumul amortissement référence 31/07/2014	Valeur nette comptable référence 31/07/2014	Date d'acquisition	Durée d'amortissement	Numéro de série	Motif fourni
UCBL/4189	SPECTROMETRE ONE/PC VERSION B FT-IR	20 894,17	20 894,17	-	01/01/2000	7		Réforme
UCBL/4190	COMPRESSEURS MXF 10/50	1 044,71	1 044,71	-	01/11/1999	7		Réforme
UCBL/4191	COMPRESSEURS MXF 10/50	1 044,71	1 044,71	-	01/11/1999	7		Réforme
UCBL/4192	OPTICAL SHEARING SYSTEM+REAL TIME VIDEO MEASUREMEN	16 663,98	16 663,98	-	01/01/2000	7		Réforme
UCBL/4195	AUTOLAVEUR DE LABORATOIRE MODELE G7783	4 147,84	4 147,84	-	01/02/2000	7		Réforme
UCBL/4196	PERSONAL CYCLER POUR 20 TUBES AVEC COUVERCLE CHAUF	3 290,83	3 290,83	-	01/01/2000	7		Réforme
UCBL/4197	PERSONAL CYCLER POUR TUBE AVEC COUVERCLE CHAUFFANT	3 290,83	3 290,83	-	01/01/2000	7		Réforme
UCBL/4199	MICRO ORDINATEUR PIII 500	1 549,65	1 549,65	-	01/03/2000	5		Réforme
UCBL/4200	ETUVE A VIDE 16L 225C	1 389,29	1 389,29	-	01/02/2000	7		Réforme
UCBL/4201	MACHINE A GLACE GB 1540 A	3 051,86	3 051,86	-	01/12/1999	7		Réforme
UCBL/4204	POMPE A VIDE VAC V-500	1 090,15	1 090,15	-	01/04/2000	7		Réforme
UCBL/4205	CUVE DE LANGMUIR	7 925,02	7 925,02	-	01/03/2000	7		Réforme
UCBL/4206	PROSIGNIAS 316SC496 + ECRAN 15	1 050,51	1 050,51	-	01/06/2000	5		Réforme
UCBL/4207	SWITCHS 3COM SSII 3300 24 PORTS 10/100 CONVERTISSE	3 804,48	3 804,48	-	01/04/2000	5		Réforme
UCBL/4212	TELECOPIEUR TOSHIBA TF 610+MU09	1 124,93	1 124,93	-	01/05/2000	10		Réforme
UCBL/4213	ENSEMBLE MICRO CHROMATOGRAPHE + DETECTEUR DE MASSE	20 894,17	20 894,17	-	01/02/2000	7		Réforme
UCBL/4214	ORDINATEUR DELL INSPIRON 7500 INTEL PENTIUM II	4 297,24	4 297,24	-	01/04/2000	5		Réforme
UCBL/4218	PLACE HEATED CAROUSEL REACTION STATION	2 925,32	2 925,32	-	01/10/2000	7		Réforme
UCBL/4219	FUZZY LOGIC DIGITAL TEMPERATURE CONTROL STATION IK	250,01	250,01	-	01/10/2000	7		Réforme
UCBL/422	ORDINATEUR APPLE CONFIG.LOT N°7	1 458,34	1 458,34	-	30/05/2009	5	SW891713POTH	Réforme
UCBL/4224	PROJECTEUR EPSON EMP 7250	6 249,29	6 249,29	-	01/07/2000	10		Réforme
UCBL/4225	ORDINATEUR CELERON 466 ECRAN 17P CLAVIER PS2 GRAV	1 328,62	1 328,62	-	01/10/2000	5		Réforme
UCBL/4228	PH METRE 210 230V STANDARD AVEC ADAPTATEUR	1 420,92	1 420,92	-	01/11/2000	7		Réforme
UCBL/4229	PC COMPLET BOITIER ATX YAMAHA ATHLON 650	1 247,30	1 247,30	-	01/06/2000	5		Réforme
UCBL/423	MACBOOK PRO 13''	1 674,10	1 674,10	-	01/09/2009	5	W89357P166E	Réforme
UCBL/4231	VOLTALAB 80 IMPEDANCE ELECTROCHIMIQUE ET VOLTAMETR	22 576,30	22 576,30	-	01/11/2000	7		Réforme
UCBL/4232	TRANSFORMATEUR ATMH 12 RAPPORT 1/2	6 078,23	6 078,23	-	01/12/2000	7		Réforme
UCBL/4233	CAMERA CCD CAMERA LAS 1000 PLUS OBJECTIF FUJI UFR2	21 107,10	21 107,10	-	01/12/2000	7		Réforme
UCBL/4234	SPECTROPHOTOMETRE HP 8453 A	12 350,68	12 350,68	-	01/01/2001	7		Réforme
UCBL/4235	SPECTROPHOTOMETRE POWER WAVE 2000 143302	16 698,45	16 698,45	-	01/11/2000	7		Réforme
UCBL/4237	SOURCE UV DEUTERIUM	3 173,38	3 173,38	-	01/02/2000	7		Réforme
UCBL/4240	TRANSFORMATEUR DE MESURE DE TENSION	1 936,19	1 936,19	-	01/04/2000	7		Réforme
UCBL/4244	GAUSSMETRE, SONDES	4 675,12	4 675,12	-	01/08/2000	7		Réforme
UCBL/4245	POUSSE SERINGUE	1 852,99	1 852,99	-	01/10/2000	7		Réforme
UCBL/4246	UNITE DE SAUVEGARDE ET ADAPTATEUR	1 777,09	1 777,09	-	01/11/2000	5		Réforme
UCBL/4247	STATION DE TRAVAIL SUN	1 708,85	1 708,85	-	01/11/2000	5		Réforme
UCBL/4248	STATION DE TRAVAIL	1 708,85	1 708,85	-	01/11/2000	5		Réforme
UCBL/4254	MICRO-ORDINATEUR INTERSED PENTIUM III 600	1 707,11	1 707,11	-	01/05/2000	5		Réforme
UCBL/4257	IMPRIMANTE HEWLETT PACKARD LASER JET	1 457,04	1 457,04	-	01/11/2000	5		Réforme
UCBL/4258	MICRO ORDINATEUR PENTIUM III 733	1 698,43	1 698,43	-	01/12/2000	5		Réforme
UCBL/426	ORDINATEUR LATITUDE E4300	1 352,68	1 352,68	-	15/04/2009	5	FKQ994J	Réforme
UCBL/4289	ORDINATEUR PENTIUM3 ET GRAVEUR	3 054,62	3 054,62	-	01/05/2000	5		Réforme
UCBL/429	1741500MDD BODYSTAT 1500MDD BIFREQUENCE	4 220,00	3 090,27	1 129,73	16/11/2009	7	310236	Réforme
UCBL/4290	EMETTEUR RECEPTEUR	11 696,26	11 696,26	-	01/10/2000	7		Réforme
UCBL/4291	CAPTEURS	720,70	720,70	-	01/10/2000	7		Réforme
UCBL/4292	MICRO ORDINATEUR PENTIUM 3	2 070,07	2 070,07	-	01/10/2000	5		Réforme
UCBL/4293	CAPTEUR ULTRASON	2 762,99	2 762,99	-	01/10/2000	7		Réforme
UCBL/4294	GENERATEUR DE FONCTION	1 788,30	1 788,30	-	01/10/2000	7		Réforme
UCBL/4295	OSCILLOSCOPE	6 084,45	6 084,45	-	01/10/2000	7		Réforme
UCBL/4296	SPHERE INTEGRANTE LABSPHERE	2 744,08	2 744,08	-	01/08/2000	7		Réforme
UCBL/4299	CUVE POUR ETUDE DES ECOULEMENTS	23 090,34	23 090,34	-	01/01/2001	7		Réforme

Société / Numéro SIFAC	Désignation de l'immobilisation	Valeur acquis référence 31/07/2014	Cumul amortissement référence 31/07/2014	Valeur nette comptable référence 31/07/2014	Date d'acquisition	Durée d'amortissement	Numéro de série	Motif fourni
UCBL/430	ROBOT KUKA DE SOUDAGE	5 000,00	4 064,58	935,42	24/04/2009	7	TPS3200-FK4000R	Réforme
UCBL/4300	BOITIER SCRUTATEUR IEEE	5 234,40	5 234,40	-	01/10/2000	7		Réforme
UCBL/4301	CARTE THERMOCOUPLE 39V	1 923,41	1 923,41	-	01/10/2000	7		Réforme
UCBL/4302	CARTE THERMOCOUPLE 39V	1 923,41	1 923,41	-	01/10/2000	7		Réforme
UCBL/4303	CARTE THERMOCOUPLE 39V	1 923,41	1 923,41	-	01/10/2000	7		Réforme
UCBL/4304	CARTE THERMOCOUPLE	1 923,41	1 923,41	-	01/10/2000	7		Réforme
UCBL/4305	CARTE THERMOCOUPLE 39V	1 923,41	1 923,41	-	01/10/2000	7		Réforme
UCBL/4306	CARTE MULTIPLEXEUR CENTRALE DE MESURE	2 819,44	2 819,44	-	01/10/2000	7		Réforme
UCBL/4307	CARTE THERMOCOUPLE	1 923,41	1 923,41	-	01/10/2000	7		Réforme
UCBL/4308	CARTE THERMOCOUPLE	1 923,41	1 923,41	-	01/10/2000	7		Réforme
UCBL/4309	CENTRALE HYDRAULIQUE SSVH	7 260,19	7 260,19	-	01/12/2000	7		Réforme
UCBL/4310	TETE LASER MILLENNIA V SPECTRA PHYSICS	13 058,86	13 058,86	-	01/10/1999	7		Réforme
UCBL/4311	DETECTEUR NAI 1 X 1	1 036,00	1 036,00	-	01/01/2000	7		Réforme
UCBL/4312	ORDINATEUR OPSI CONFIGURATION PENTIUM PRO II	1 297,94	1 297,94	-	01/03/2000	5		Réforme
UCBL/4313	PC 40X MAX TX-T5F76	1 069,83	1 069,83	-	01/10/1999	5		Réforme
UCBL/4314	PENTIUM PRO II	1 069,83	1 069,83	-	01/01/2000	5		Réforme
UCBL/4315	PENTIUM PRO II	1 069,83	1 069,83	-	01/01/2000	5		Réforme
UCBL/4316	HOTTE FILTAIR 814	2 889,82	2 889,82	-	01/12/1999	7		Réforme
UCBL/4317	MOBILIER ASTRO HETRE BUREAUX ARMOIRES CAISSONS	4 842,90	4 842,90	-	01/02/2000	10		Réforme
UCBL/4318	ALIMENTATION POUR TETE LASER HE NE MODELE 107B	908,90	908,90	-	01/02/2000	5		Réforme
UCBL/4319	PACK 19PCE POUR 2XTC/2	6 956,82	6 956,82	-	01/03/2000	7		Réforme
UCBL/432	PORTABLE LATITUDE E5500	1 188,82	1 188,82	-	03/03/2009	5	DR6D74J	Réforme
UCBL/4320	POMPAGE TURBO PFEIFFER	10 081,44	10 081,44	-	01/04/2000	7		Réforme
UCBL/4321	ENCEINTE SPHERIQUE DIAM 350	6 720,96	6 720,96	-	01/04/2000	7		Réforme
UCBL/4322	IMPRIMANTE HP LASER JET 2100 TN 1200DPI 10PPM ETHE	1 060,38	1 060,38	-	01/03/2000	5		Réforme
UCBL/4323	MICROORDINATEUR GATEWAY PERFORMANCE 500	1 311,28	1 311,28	-	01/03/2000	5		Réforme
UCBL/4324	MISE EN CONFORMITE	7 212,84	7 212,84	-	01/04/2000	7		Réforme
UCBL/4325	POMPE ALCATEL MODELE PPM 2012	5 223,54	5 223,54	-	01/04/2000	7		Réforme
UCBL/4326	ORDINATEUR PC PENTIUM III OPSI	1 208,43	1 208,43	-	01/03/2000	5		Réforme
UCBL/4327	MICROORDINATEUR POWER MAC G4 MACINTOSH + ACCESSOIR	2 519,49	2 519,49	-	01/04/2000	5		Réforme
UCBL/4329	MANOMETRE MKS 10 TORR	1 399,70	1 399,70	-	01/04/2000	7		Réforme
UCBL/4331	ELECTRONIQUE D'ANALYSEUR CLAN IV VG MICROTECH 362B	24 620,52	24 620,52	-	01/01/2000	7		Réforme
UCBL/4333	MULTI ANODES	3 874,13	3 874,13	-	01/04/2000	7		Réforme
UCBL/4334	PORTE CIBLE 8 TRANSFERABLES SUR BRIDE CF 160	17 411,81	17 411,81	-	01/05/2000	7		Réforme
UCBL/4337	OPSI MICROORDINATEUR PIII 750	4 266,38	4 266,38	-	01/06/2000	5		Réforme
UCBL/4338	OPSI MICROORDINATEUR PIII 550	1 677,57	1 677,57	-	01/06/2000	5		Réforme
UCBL/4339	IMPRIMANTE HP 4050N	2 044,14	2 044,14	-	01/06/2000	5		Réforme
UCBL/434	CLIMATISEUR TYPE CASSETTE -CARRIER	3 365,54	2 647,64	717,90	30/06/2009	7		Réforme
UCBL/4340	IMPRIMANTE HP DESKJET 950	285,56	285,56	-	01/06/2000	5		Réforme
UCBL/4341	IMPRIMANTE HP 1120C	400,38	400,38	-	01/06/2000	5		Réforme
UCBL/4342	PENTIUM PRO III	2 423,80	2 423,80	-	01/06/2000	5		Réforme
UCBL/4344	ORDINATEUR DELL OPTIPLEX GX1L 500MHZ	1 084,70	1 084,70	-	01/02/2000	5		Réforme
UCBL/4345	ORDINATEUR MACHINTOSH POWER MAC G4 400MHZ 64/10GO	2 652,72	2 652,72	-	01/06/2000	5		Réforme
UCBL/4346	POMPE A VIDE RUVAC WAU 1001	8 749,89	8 749,89	-	01/05/2000	7		Réforme
UCBL/4348	MICRO ORDINATEUR PC ATX	1 389,31	1 389,31	-	01/07/2000	5		Réforme
UCBL/4349	CONFIGURATION PENTIUM PRO III OPSI	1 407,03	1 407,03	-	01/08/2000	5		Réforme
UCBL/4350	CANNE ATD MONOCOUPLE PROTEGEE 1750 C	1 277,12	1 277,12	-	01/07/2000	7		Réforme
UCBL/4351	ENSEMBLE D EVAPORATION EDWARDS AUTO 306	7 120,22	7 120,22	-	01/10/2000	7		Réforme
UCBL/4352	KIT OSCILLATEUR	22 626,09	22 626,09	-	01/08/2000	7		Réforme
UCBL/4353	GROUPE DE POMPAGE TURBO PFEIFFER TM471	6 109,32	6 109,32	-	01/10/2000	7		Réforme
UCBL/4354	MICRO GATEWAY PIII/650 64/10GO	1 713,19	1 713,19	-	01/08/2000	5		Réforme

Société / Numéro SIFAC	Désignation de l'immobilisation	Valeur acquis référence 31/07/2014	Cumul amortissement référence 31/07/2014	Valeur nette comptable référence 31/07/2014	Date d'acquisition	Durée d'amortissement	Numéro de série	Motif fourni
UCBL/4355	POWERMAC G4 400 MHZ 64/10 GO DVD+ECRAN PONITRON 19	3 052,14	3 052,14	-	01/08/2000	5		Réforme
UCBL/4356	ORDINATEUR DE TYPE PC GATEWAY 2000 TYPE PIII 650	1 381,50	1 381,50	-	01/09/2000	5		Réforme
UCBL/4357	SONDE DE MESURE	1 465,72	1 465,72	-	01/07/2000	7		Réforme
UCBL/4358	MONOCHROMATEUR H 10UV USA	1 892,94	1 892,94	-	01/08/2000	7		Réforme
UCBL/436	ORDINATEUR DELL LATITUDE E4300	1 190,02	1 190,02	-	10/11/2009	5	HC9MJ4J	Réforme
UCBL/4360	LAMPE XENON 450W SPECIALE UV EN QUARTZ SUPRASIL AV	1 262,89	1 262,89	-	01/10/2000	7		Réforme
UCBL/4361	CANON A IONS VG	9 859,94	9 859,94	-	01/12/2000	7		Réforme
UCBL/4362	ENSEMBLE POWER MAC G4 400MHZ 2060 DVD + ECRAN PANA	3 002,65	3 002,65	-	01/11/2000	5		Réforme
UCBL/4363	COMMUTATEUR	2 014,50	2 014,50	-	01/10/2000	7		Réforme
UCBL/4364	COMPRESSEUR MSC 5-8/SI-HI MAUGUIERE	4 624,67	4 624,67	-	01/11/2000	7		Réforme
UCBL/4365	ORDINATEUR POWER MAC G4 400 MHZ 64/20GO DVD+ECRAN	3 741,07	3 741,07	-	01/11/2000	5		Réforme
UCBL/4366	ENSEMBLE DEPOUSSIERAGE DCE APPAREIL UMA252V	9 551,51	9 551,51	-	01/12/2000	7		Réforme
UCBL/4367	ENSEMBLE D AIR COMPRIME KAESER AS36/7,5BAR 178432	19 049,18	19 049,18	-	01/12/2000	7		Réforme
UCBL/4368	ORDINATEUR INTEL PENTIUM III800MHZ + GRAVEUR SAMSU	1 987,84	1 987,84	-	01/11/2000	5		Réforme
UCBL/4370	SYSTEME DE REGULATION DE TEMPERATURE PAR PYROMETRE	2 387,88	2 387,88	-	01/11/2000	7		Réforme
UCBL/4371	ORDINATEUR INTERSED PENTIUM III 733 MITSUBISHI DIA	1 476,14	1 476,14	-	01/12/2000	5		Réforme
UCBL/4372	ORDINATEUR PC ATHLON 750 MHZ + LECTEUR CD ROM + LE	1 200,02	1 200,02	-	01/11/2000	5		Réforme
UCBL/4373	SONY VAIO N505SN	2 658,56	2 658,56	-	01/05/2000	5		Réforme
UCBL/4374	ORDINATEUR INTERSED AMD ATHLON 750	998,57	998,57	-	01/12/2000	5		Réforme
UCBL/4375	ORDINATEUR DELL DIMENSION 4100 SCANNER MP3200C	1 778,32	1 778,32	-	01/12/2000	5		Réforme
UCBL/4376	KTA CRYSTAL	3 017,58	3 017,58	-	01/12/2000	7		Réforme
UCBL/4377	DELL WORKSTATION PRECISION 420	4 676,77	4 676,77	-	01/11/2000	5		Réforme
UCBL/4379	TUBE ET BOITIER CONVERGIE	2 462,34	2 462,34	-	01/12/2000	7		Réforme
UCBL/4380	COMMUNICATION POWER/INDUSTRIES EUROPE LIMITED	16 718,32	16 718,32	-	01/12/2000	7		Réforme
UCBL/4408	DELL POWEREDGE 2300	3 569,42	3 569,42	-	01/01/1999	5		Réforme
UCBL/4409	ARMOIRE FROIDE 1330L+JEU DE 6 SUPPOTRS INOX POUR C	3 671,80	3 671,80	-	01/01/2000	10		Réforme
UCBL/4410	BATTEUR MELANGEUR BB20	3 024,43	3 024,43	-	01/01/2000	10		Réforme
UCBL/4411	SAUTEUSE GAZ 65DM2	6 459,78	6 459,78	-	01/01/2000	10		Réforme
UCBL/4412	SAUTEUSE GAZ 45DM2	5 449,90	5 449,90	-	01/01/2000	10		Réforme
UCBL/4413	HK SYSTEM 600W CAISSON+2 SAT AMPL.LUCAS	2 543,92	2 543,92	-	01/01/2000	10		Réforme
UCBL/442	CONFIGURATION PORTABLE MACBOOK PRO 15'/4GO/320GO	2 021,24	2 021,24	-	16/07/2009	5	W89276YS642	Réforme
UCBL/4422	ENSEMBLE INFORMATIQUE PC PENTIUM III IIYAMA MODELE	1 971,17	1 971,17	-	01/06/2000	5		Réforme
UCBL/4425	JUNGLE MACHINE FIT	6 294,37	6 294,37	-	01/03/2000	10		Réforme
UCBL/4426	SEATED LEG CURLING	5 476,18	5 476,18	-	01/03/2000	10		Réforme
UCBL/4427	FRITEUSE A RELEVAGE AUTOMATIQUE DE 2 PANIERS GA	5 670,49	5 670,49	-	01/01/2000	10		Réforme
UCBL/4427	FRITEUSE A RELEVAGE AUTOMATIQUE DE 2 PANIERS GA	5 670,50	5 670,50	-	01/01/2000	10		Réforme
UCBL/4427	FRITEUSE A RELEVAGE AUTOMATIQUE DE 2 PANIERS GA	5 670,50	5 670,50	-	01/01/2000	10		Réforme
UCBL/4428	FILTRE SPACIAL KT300/M-B MARQUE THORLABS	1 485,00	1 485,00	-	01/06/2000	7		Réforme
UCBL/4429	FOUR A AIR PULSE WHIRLPOOL	2 988,74	2 988,74	-	01/03/2000	10		Réforme
UCBL/443	PORTABLE PRECISION M6400	1 776,06	1 776,06	-	12/11/2009	5	268PJ4J	Réforme
UCBL/4430	FOUR FRIMA COMBI STEAM AIR TYPE FCD101 + TABLE A G	9 130,75	9 130,75	-	01/03/2000	10		Réforme
UCBL/4432	CHAMBRE FROIDE + CAVE A VIN + RAYONNAGE 5 NIVEAUX	14 538,86	14 538,86	-	01/04/2000	10		Réforme
UCBL/4434	CELLULE DE REFROIDISSEMENT WILLIAMS JBC+GROUPE	20 075,82	20 075,82	-	01/02/2000	10		Réforme
UCBL/4436	ENCEINTE L ACOUSTICS EX112	7 217,66	7 217,66	-	01/04/2000	10	4	Réforme
UCBL/4436	ENCEINTE L ACOUSTICS EX112	7 217,68	7 217,68	-	01/04/2000	10	4	Réforme
UCBL/4436	ENCEINTE L ACOUSTICS EX112	7 217,68	7 217,68	-	01/04/2000	10	4	Réforme
UCBL/4436	ENCEINTE L ACOUSTICS EX112	7 217,68	7 217,68	-	01/04/2000	10	4	Réforme
UCBL/4437	JAWS NT 3.31 POUR WINDOWS NT	2 474,76	2 474,76	-	01/06/2000	5		Réforme
UCBL/4440	CAPACIMETRE A SONDE MERCURE	22 980,16	22 980,16	-	01/07/2000	7		Réforme
UCBL/4441	TRAVAUX DE CABLAGE FIBRES OPTIQUES	40 406,20	40 406,20	-	01/03/2000	10		Réforme
UCBL/4442	TABLE DE PING PONG REF.TPP 02	5 887,49	5 887,49	-	01/03/2000	10	2	Réforme

Société / Numéro SIFAC	Désignation de l'immobilisation	Valeur acquis référence 31/07/2014	Cumul amortissement référence 31/07/2014	Valeur nette comptable référence 31/07/2014	Date d'acquisition	Durée d'amortissement	Numéro de série	Motif fourni
UCBL/4442	TABLE DE PING PONG REF.TPP 02	5 887,49	5 887,49	-	01/03/2000	10	2	Réforme
UCBL/4443	1 TABLE DE PING PONG REF TPP 02	7 299,25	7 299,25	-	01/03/2000	10		Réforme
UCBL/4445	BREVET EUROPEEN CARBOGEL DE SILICE VALIDATION	2 589,50	2 589,50	-	01/06/1999	5		Réforme
UCBL/4446	1 TABLE DE PING PONG REF.TPP 02	4 844,75	4 844,75	-	01/03/2000	10		Réforme
UCBL/4447	1 TABLE DE PING PONG REF TPP 02	6 086,85	6 086,85	-	01/03/2000	10		Réforme
UCBL/4449	BREVET/FR/0003133/ PHARMAPEPTIDES	2 320,60	2 320,60	-	01/04/2000	5		Réforme
UCBL/4450	CONFIG8DE	2 176,61	2 176,61	-	01/08/2000	5		Réforme
UCBL/4451	CAMESCOPE SONY DCR TRV11	1 660,99	1 660,99	-	01/10/2000	10		Réforme
UCBL/4452	1TABLE LCTA 128G GRAN+EXTENSION MOBILE	5 072,72	5 072,72	-	01/08/2000	10		Réforme
UCBL/4453	5MICRO GATEWAY PIII/700 64/15GO	7 260,19	7 260,19	-	01/08/2000	5		Réforme
UCBL/4457	EQUIPEMENT DE BUREAUX	1 687,68	1 687,68	-	01/09/2000	10		Réforme
UCBL/4458	SWITCH 450 24T	2 363,04	2 363,04	-	01/10/2000	5		Réforme
UCBL/4459	AMPLIFICATEUR+ALIMENTATION HTE TENSION	4 881,78	4 881,78	-	01/08/2000	7		Réforme
UCBL/4460	TESTEUR DE CONNECTIVITE RESEAU NETTOOL	1 936,56	1 936,56	-	01/10/2000	10		Réforme
UCBL/4461	BREVET FRANCE SOURCE D'ELECTRONS	831,59	831,59	-	01/06/1999	5		Réforme
UCBL/4462	MATERIEL DE SONORISATION(ENCEINTE,AMPLI,CONSOLE,LE	2 902,13	2 902,13	-	01/10/2000	10		Réforme
UCBL/4463	SONDE PYROELECTIQUE MOLECTRON	4 951,16	4 951,16	-	01/10/2000	7		Réforme
UCBL/4465	BREVET-FR-9906902 SEPARATION LANTHANIDES	2 009,97	2 009,97	-	01/06/1999	5		Réforme
UCBL/4466	LAGUNA 16V CONFORT BERLINE	14 482,66	14 482,66	-	01/11/2000	6		Réforme
UCBL/4468	MONITEURS 17 COULEUR DIAMONDTRON N.F.MITSUBIS	890,90	890,90	-	01/11/2000	5		Réforme
UCBL/4470	MICRO-ORDINATEUR INTERSED PENTIUM III 733	1 033,30	1 033,30	-	01/12/2000	5		Réforme
UCBL/4471	PORTABLE TOSHIBA SATELLITE PRO 4300	3 306,56	3 306,56	-	01/11/2000	5		Réforme
UCBL/4472	2MICRO-ORDINATEURS INTERSED ATHLON 750	3 734,64	3 734,64	-	01/12/2000	5		Réforme
UCBL/4473	BREVET PCT/FR 00/01 297 SOURCE D'ELECTRONS PR	182,26	182,26	-	01/06/2000	5		Réforme
UCBL/4474	PORTABLE INSPIRON 5000E 650MHZ	4 338,12	4 338,12	-	01/11/2000	5		Réforme
UCBL/4475	4MICRO-ORDINATEURS INTERSED AMD ATHLON 750	4 249,55	4 249,55	-	01/11/2000	5		Réforme
UCBL/4476	MICRO-ORDINATEUR INTERSED PENTIUM III 750	2 294,10	2 294,10	-	01/11/2000	5		Réforme
UCBL/4477	4 MONITEURS 19P PHILIPS	2 700,47	2 700,47	-	01/11/2000	5		Réforme
UCBL/4478	BAY STACK 450.24 T SWITCH	2 363,04	2 363,04	-	01/10/2000	5		Réforme
UCBL/448	GENERATEUR PIEZO ELECTRIQUE PIEZOTOME	5 583,00	4 604,06	978,94	25/03/2009	7	816436.001	Réforme
UCBL/4481	MOBILIER CAFETERIA(58 CHAISES DOCTEUR NO+12 TABLES	20 145,00	20 145,00	-	01/01/2001	10		Réforme
UCBL/4482	BREVET FR /9914474/CATHODE SOL GEL	3 494,92	3 494,92	-	01/12/1999	5		Réforme
UCBL/4483	BREVET PCT/FR 00/03 138 10/11/00 CATHODE SOL-GE	4 569,17	4 569,17	-	01/12/2000	5		Réforme
UCBL/4484	ROTOR ANGULAIRE SERIE 3	850,74	850,74	-	01/12/1999	7		Réforme
UCBL/4485	CONDUCTIMETE CDM210	1 077,79	1 077,79	-	01/12/1999	7		Réforme
UCBL/4486	CONDUCTIMETRE CDM210	1 077,79	1 077,79	-	01/12/1999	7		Réforme
UCBL/4487	CONDUCTIMETRE CDM210	1 077,79	1 077,79	-	01/12/1999	7		Réforme
UCBL/4488	CONDUCTIMETRE CDM210	1 077,79	1 077,79	-	01/12/1999	7		Réforme
UCBL/4489	CONDUCTIMETRE CDM210	1 077,79	1 077,79	-	01/12/1999	7		Réforme
UCBL/449	ORDINATEUR LATITUDE E4200 NOIR INTEL CORE 2 DUO	1 284,50	1 284,50	-	07/02/2009	5	F9DM64J	Réforme
UCBL/4490	CONDUCTIMETRE CDM210	1 077,79	1 077,79	-	01/12/1999	7		Réforme
UCBL/4491	PC CONTINENTAL ED	1 331,93	1 331,93	-	01/01/2000	5		Réforme
UCBL/4493	MICRO ORDINATEUR PORTABLE TOSHIBA 2060CDS	1 699,98	1 699,98	-	01/01/2000	5		Réforme
UCBL/4496	CONGELATEUR NO-FROST 325L DIGITAL N61034 LIEBHERR	1 262,36	1 262,36	-	01/02/2000	7		Réforme
UCBL/4497	MICRO-ORDINATEUR INTERSED PENTIUM III 533	1 889,46	1 889,46	-	01/07/2000	5		Réforme
UCBL/4498	MICRO-ORDINATEUR PIII 500	1 549,65	1 549,65	-	01/02/2000	5		Réforme
UCBL/4501	P3500 CE PNT D'EXTENSO.LED	2 738,68	2 738,68	-	01/07/2000	7		Réforme
UCBL/4502	SERVEUR PC TRANSTEC 2400 PIII	6 026,13	6 026,13	-	01/06/2000	5		Réforme
UCBL/4503	STEP REEBOK	3 622,80	3 622,80	-	01/11/2000	10		Réforme
UCBL/4504	SERVEUR NETFINITY	2 672,71	2 672,71	-	01/12/1999	5		Réforme
UCBL/4505	3 SYSTEMES PENTIUM III 500MHZ	54 744,74	54 744,74	-	01/10/2000	5		Réforme

Société / Numéro SIFAC	Désignation de l'immobilisation	Valeur acquis référence 31/07/2014	Cumul amortissement référence 31/07/2014	Valeur nette comptable référence 31/07/2014	Date d'acquisition	Durée d'amortissement	Numéro de série	Motif fourni
UCBL/4508	SPECTROPHOTOMETRE+IMPRIMANTE	5 425,08	5 425,08	-	01/11/2000	7		Réforme
UCBL/4511	SPECTROPHOTOMETRE	5 204,71	5 204,71	-	01/11/2000	7		Réforme
UCBL/4514	BALANCE ANALYTIQUE (300G/0.001G) INFORLAB	1 130,03	1 130,03	-	01/01/2000	7		Réforme
UCBL/4515	RHEOMETRE RHEOMAT 1806 AVEC ALIMENTATION,ENVELOPPE	10 327,79	10 327,79	-	01/07/2000	7		Réforme
UCBL/4516	INTERFACE SCIENCE WORKSHOP 500+ADAPTATEURS USB	1 277,36	1 277,36	-	01/11/2000	5		Réforme
UCBL/4519	2 CAMERAS SONY TRI CCD TYPE DXC950RVB	11 611,16	11 611,16	-	01/10/2000	10		Réforme
UCBL/452	PC PORTABLE LATITUDE E6500(DEVIS BR2292)N-SERIES	1 232,30	1 232,30	-	03/03/2009	5	5XZJ74J	Réforme
UCBL/4520	3 CARTES D'ACQUISITION MULTIFONCTIONS RAPIDE + 3 B	2 944,34	2 944,34	-	01/04/2000	5		Réforme
UCBL/4522	COMPRESSEUR SILENCIEUX REF.PULSAR/S 362-100M	1 548,32	1 548,32	-	01/12/2000	7		Réforme
UCBL/4523	BAYSTACK 350 24T SWITCH	2 053,66	2 053,66	-	01/12/2000	5		Réforme
UCBL/4524	PC DELL DPTIPLEX SX1-L	27 081,67	27 081,67	-	01/03/2000	5		Réforme
UCBL/4525	MATERIEL INFORMATIQUE(SERVEUR) ADELI	4 166,08	4 166,08	-	01/12/2000	5		Réforme
UCBL/4526	ORDINATEURS DELL OPTIPLEX GX1 L500	16 549,79	16 549,79	-	01/03/2000	5		Réforme
UCBL/4527	PC DELL OPTIPLEX GX1L PENTIUM III 500MHZ	6 735,55	6 735,55	-	01/05/2000	5		Réforme
UCBL/4528	IMPRIMANTE HEWLETT PACKARD LASERJET 2100TN	1 157,47	1 157,47	-	01/12/2000	5		Réforme
UCBL/4529	ORDINATEUR DELL OPTIPLEX GX1 L500	1 504,54	1 504,54	-	01/03/2000	5		Réforme
UCBL/4530	PC DELL OPTIPLEX GX1L PENTIUM 500MHZ	1 321,46	1 321,46	-	01/05/2000	5		Réforme
UCBL/4532	ORDINATEUR DELL OPTIPLEX GX1 L500	1 504,54	1 504,54	-	01/03/2000	5		Réforme
UCBL/4533	ORDINATEUR DELL OPTIPLEX GX1 L500	1 504,54	1 504,54	-	01/03/2000	5		Réforme
UCBL/4534	OSCILLOSCOPE 2 VOIES 60MHZ+MODULE INTERFACE GPIB/R	1 471,27	1 471,27	-	01/06/2000	7		Réforme
UCBL/4535	ORDINATEUR DELL OPTIPLEX GX1 L500	1 504,54	1 504,54	-	01/03/2000	5		Réforme
UCBL/4536	AMPLIFICATEUR ADN GENEAMP PCR SYSTEM 2400 PE B	4 326,66	4 326,66	-	01/06/2000	7		Réforme
UCBL/4539	ORDINATEUR DELL OPTIPLEX GX1 L500	1 504,54	1 504,54	-	01/03/2000	5		Réforme
UCBL/4540	GENERATEUR POWERPAC 300	1 144,83	1 144,83	-	01/06/2000	7		Réforme
UCBL/4544	IMPRIMANTE LEXMARK OPTRAM410	1 713,60	1 713,60	-	01/05/2000	5		Réforme
UCBL/4545	MODULE 24P 10/100/CATALYST 290	1 733,17	1 733,17	-	01/10/2000	5		Réforme
UCBL/4547	ORDINATEUR DELL OPTIPLEX GX1 L500	1 504,54	1 504,54	-	01/03/2000	5		Réforme
UCBL/4548	3 CARTES D'ACQUISITION MULTICANAUX	11 497,07	11 497,07	-	01/08/2000	7		Réforme
UCBL/4549	ORDINATEUR DELL OPTIPLEX GX1 L500	1 504,54	1 504,54	-	01/03/2000	5		Réforme
UCBL/455	MAC BOOK 13"2.0GHZ - APPLE CARE 3 ANS	1 091,34	1 091,34	-	29/04/2009	5	90202 FBEBOOLGGGI	Réforme
UCBL/4552	ORDINATEUR DELL OPTIPLEX GX1 L500	1 504,54	1 504,54	-	01/03/2000	5		Réforme
UCBL/4553	ORDINATEUR DELL OPTIPLEX GX1 L500	1 504,54	1 504,54	-	01/03/2000	5		Réforme
UCBL/4554	ORDINATEUR DELL OPTIPLEX GX1 L500	1 504,65	1 504,65	-	01/03/2000	5		Réforme
UCBL/4556	VIDEOPROJECTEUR PANASONIC PTL 556+SCANNER NIKON CO	10 548,08	10 548,08	-	01/04/2000	10		Réforme
UCBL/4557	ETUDE COMPARATIVE DES METHODES DE MESURE DE DEBIT	11 040,93	11 040,93	-	01/05/2000	7		Réforme
UCBL/4559	CARTE ANALYSEUR MULTICANAL 2K	4 114,91	4 114,91	-	01/05/2000	5		Réforme
UCBL/456	PORTABLE PRECISION M6400+STATION E/PORT+	1 728,22	1 728,22	-	21/05/2009	5	J441G A00 EMF	Réforme
UCBL/4560	MICROSCOPE LEICA,ZS.	4 121,84	4 121,84	-	01/08/2000	7		Réforme
UCBL/4560	MICROSCOPE LEICA,ZS.	4 121,82	4 121,82	-	01/08/2000	7		Réforme
UCBL/4560	MICROSCOPE LEICA,ZS.	4 121,82	4 121,82	-	01/08/2000	7		Réforme
UCBL/4560	MICROSCOPE LEICA,ZS.	4 121,82	4 121,82	-	01/08/2000	7		Réforme
UCBL/4561	7 MICRO-ORDINATEURS PENTIUM III	7 969,53	7 969,53	-	01/05/2000	5		Réforme
UCBL/4562	MICROSCOPE A FOUR ATOMIQUE/THERMOMICROSCOPES EXPLO	3 972,33	3 972,33	-	01/04/2000	7		Réforme
UCBL/4564	CENTRIFUGEUSE PICO AVEC ROTOR 24X1.5/2ML	1 215,65	1 215,65	-	01/05/2000	7		Réforme
UCBL/4565	AUTOSYSTEM XL PERKIN ELMER	8 549,20	8 549,20	-	01/01/2000	7		Réforme
UCBL/4566	JEU DE DEVERSOIRS POUR H1D	972,96	972,96	-	01/06/2000	7		Réforme
UCBL/4567	TABLES /EQUIPEMENT SALLE INFO	2 911,50	2 911,50	-	01/05/2000	10		Réforme
UCBL/4569	2 APPAREILS PHOTO NUMERIQUES NIKON D1+ACCESSOIRES	15 402,26	15 402,26	-	01/08/2000	10		Réforme
UCBL/457	PORTABLE LATITUDE E4300 REF.90917	2 511,60	2 511,60	-	28/10/2009	5	F2F4JAJ / G2F4J4J	Réforme
UCBL/4570	SERVEUR INTERSED NETWORKER III 700+MONITEUR	9 527,20	9 527,20	-	01/06/2000	5		Réforme
UCBL/4574	APPAREIL PHOTO POUR MICROSCOPE MDS 120 KODAK	2 561,54	2 561,54	-	01/07/2000	7		Réforme

Société / Numéro SIFAC	Désignation de l'immobilisation	Valeur acquis référence 31/07/2014	Cumul amortissement référence 31/07/2014	Valeur nette comptable référence 31/07/2014	Date d'acquisition	Durée d'amortissement	Numéro de série	Motif fourni
UCBL/4576	OBJECTIF NIKONAF S 80 200F	1 330,65	1 330,65	-	01/08/2000	10		Réforme
UCBL/4577	DOUBLEUR DE LIGNES+ACCESSOIRES	5 994,24	5 994,24	-	01/01/2000	10		Réforme
UCBL/4578	PUPITRE+MEUBLE ANTI-EFFRACTION	6 032,24	6 032,24	-	01/01/2000	10		Réforme
UCBL/4582	MATERIELS POUR CRISTALLISATION	2 432,56	2 432,56	-	01/10/2000	7		Réforme
UCBL/4586	BAIE 450GO MAX(JUSQU'A 6X75GO)	10 169,75	10 169,75	-	01/09/2000	5		Réforme
UCBL/4587	SWITCH ETHERNET 24 PORTS BAYNETWORKS BAYSTACK 310	1 128,70	1 128,70	-	01/12/2000	5		Réforme
UCBL/4589	SWITCH ETHERNET 24 PORTS BAYNETWORKS BAYSTACK 310	1 128,70	1 128,70	-	01/12/2000	5		Réforme
UCBL/4591	3 SWITCH ETHERNET 24 PORTS BAYNETWORKS BAYSTACK 31	7 900,93	7 900,93	-	01/12/2000	5		Réforme
UCBL/4592	HUB ET SWITCH NORTEL NETWORKS	2 375,20	2 375,20	-	01/11/2000	5		Réforme
UCBL/4593	NBHP4150 PORTABLE 4150 MULTIMEDIA	3 976,90	3 976,90	-	01/05/2000	5		Réforme
UCBL/4598	DELL INSPIRON 5000E	3 938,70	3 938,70	-	01/11/2000	5		Réforme
UCBL/4599	UNITE CENTRALE BI-PENTIUM III 700MHZ	7 266,09	7 266,09	-	01/11/2000	5		Réforme
UCBL/4600	COMMUTATEUR 24P 10/100 ISL	1 354,58	1 354,58	-	01/10/2000	5		Réforme
UCBL/4602	IMPRIMANTE HP LASERJET 4050N	1 782,35	1 782,35	-	01/11/2000	5		Réforme
UCBL/4604	VIDEOPROJECTEUR CPS 840+SUPPORT	7 345,98	7 345,98	-	01/10/2000	10		Réforme
UCBL/4605	UNITE DE GESTION POUR CONTROLE D'ACCES 4 PORTES	4 616,58	4 616,58	-	01/12/2000	5		Réforme
UCBL/4606	APPAREIL DE PECHE ELECTRIQUE EFKO TYPE FEG 5000 (P	5 130,81	5 130,81	-	01/10/2000	10		Réforme
UCBL/4607	VIDEOPROJECTEUR TOSHIBA 670 TL+POTENCE	6 390,83	6 390,83	-	01/12/2000	10		Réforme
UCBL/4608	GROUPE FROID AVEC EVAPORATEUR	3 560,11	3 560,11	-	01/10/2000	7		Réforme
UCBL/4610	GROUPE FROID AVEC EVAPORATEUR	3 212,78	3 212,78	-	01/10/2000	7		Réforme
UCBL/4611	GROUPE FROID AVEC EVAPORATEUR	3 212,78	3 212,78	-	01/10/2000	7		Réforme
UCBL/4612	GROUPE FROID AVEC EVAPORATEUR	3 560,11	3 560,11	-	01/10/2000	7		Réforme
UCBL/4616	MICRO ORDINATEUR PIII 800	5 651,02	5 651,02	-	01/12/2000	5		Réforme
UCBL/4617	GARMIN 12 GPS	1 069,84	1 069,84	-	01/09/2000	7		Réforme
UCBL/4618	MAGELLAN GPS / PROMARK X-CM	3 448,99	3 448,99	-	01/09/2000	7		Réforme
UCBL/4619	GPS X2 / PROMARK X-CM	3 475,75	3 475,75	-	01/09/2000	7		Réforme
UCBL/462	MAC PRO QUAD INTEL XEON	2 999,99	2 999,99	-	30/09/2009	5	W90996283SCK93906	Réforme
UCBL/4622	VIDEO PROJECTEUR PTL 711	11 770,93	11 770,93	-	01/01/2001	7		Réforme
UCBL/4622	VIDEO PROJECTEUR PTL 711	11 770,94	11 770,94	-	01/01/2001	7		Réforme
UCBL/4624	APPAREIL PHOTO NUMERIQUE E990COOLPIX	2 429,56	2 429,56	-	01/12/2000	10		Réforme
UCBL/4625	CARTE D'ACQUISITION	3 225,46	3 225,46	-	01/12/2000	5		Réforme
UCBL/4626	CAMESCOPE NUMERIQUE AGEZ 35	3 051,27	3 051,27	-	01/11/2000	10		Réforme
UCBL/4627	34 TABLES 1800X800	11 380,19	11 380,19	-	01/10/2000	10		Réforme
UCBL/4628	IMPRIMANTE HEWLETT PACKARD LASERJET 4550N	2 795,99	2 795,99	-	01/01/2001	5		Réforme
UCBL/4629	VIDEOPROJECTEUR PLUS U3 880	3 994,27	3 994,27	-	01/01/2001	10		Réforme
UCBL/4632	HP OMNIBOOK XE3 PIII 800 128/20 GO	3 183,52	3 183,52	-	01/05/2001	5		Réforme
UCBL/4633	ESERVER X220 P3-866 128 MB	2 930,52	2 930,52	-	01/05/2001	5		Réforme
UCBL/4634	ESERVEUR X220 P3-866 128MB	2 930,52	2 930,52	-	01/05/2001	5		Réforme
UCBL/4635	POWERMACINTOSH G4 800 MHZ 256 MO 80 GO	5 360,64	5 360,64	-	01/12/2001	5		Réforme
UCBL/4636	IMPRIMANTE HP LASERJET 2200 DN	1 465,77	1 465,77	-	01/12/2001	5		Réforme
UCBL/4637	APPAREIL PHOTO NUMERIQUE PC 3100Z	868,05	868,05	-	01/12/2001	5		Réforme
UCBL/4638	POWERBOOK G4 667 MHZ 256 MO 30 GO	4 661,42	4 661,42	-	01/12/2001	5		Réforme
UCBL/4639	COMMUTATEUR SWITCH	1 302,48	1 302,48	-	01/02/2001	5		Réforme
UCBL/464	LATITUDE E4300 - NOIR INTEL CORE 2 DUO	1 369,42	1 369,42	-	17/04/2009	5	B95F94J	Réforme
UCBL/4641	SWITCH	1 635,25	1 635,25	-	01/04/2001	5		Réforme
UCBL/4643	MASSICOT IDEAL 5221.95 EP	7 654,36	7 654,36	-	01/05/2001	10		Réforme
UCBL/4644	PERFORATEUR RELIEUR IBICO EPK21	1 565,66	1 565,66	-	01/05/2001	10		Réforme
UCBL/4645	MICRO-ORDINATEUR INTERSED PENTIUM III 866/815	1 885,75	1 885,75	-	01/06/2001	5		Réforme
UCBL/4646	ENSEMBLE DE MOBILIERS DE BUREAU	37 401,96	37 401,96	-	01/05/2001	10		Réforme
UCBL/4647	AUTOCLAVE DE STERILISATION MRP 2001 OPR 5001	16 613,43	16 613,43	-	01/04/2001	7		Réforme
UCBL/4648	ECRAN BELINEA 17P	12 881,93	12 881,93	-	01/04/2001	5		Réforme

Société / Numéro SIFAC	Désignation de l'immobilisation	Valeur acquis référence 31/07/2014	Cumul amortissement référence 31/07/2014	Valeur nette comptable référence 31/07/2014	Date d'acquisition	Durée d'amortissement	Numéro de série	Motif fourni
UCBL/4649	UNITE CENTRALE	1 191,64	1 191,64	-	01/06/2001	5		Réforme
UCBL/465	DELL PRECISION M6400	1 710,28	1 710,28	-	01/10/2009	5	8PDQG4J	Réforme
UCBL/4650	TONDEUSE	2 921,60	2 921,60	-	01/07/2001	7		Réforme
UCBL/4651	ORDINATEUR	3 134,81	3 134,81	-	01/07/2001	5		Réforme
UCBL/4652	ORDINATEUR PORTABLE HP XE3	3 346,17	3 346,17	-	01/07/2001	5		Réforme
UCBL/4655	THERMORELIEUR LAMIBIND 340	5 392,02	5 392,02	-	01/08/2001	10		Réforme
UCBL/4656	SPECTRUM 3 INSEREUSE	8 698,13	8 698,13	-	01/08/2001	10		Réforme
UCBL/466	MAC BOOK PRO 15'	2 946,33	2 946,33	-	30/09/2009	5	SW89371MY64C	Réforme
UCBL/4661	AMD ATHLON 900 MHZ 256 MO SANS ÚCRANS QTÚ : 68	63 823,41	63 823,41	-	01/10/2001	5		Réforme
UCBL/4666	PORTABLE HP XE III	37 750,76	37 750,76	-	01/10/2001	5		Réforme
UCBL/4667	SWITCH CISCO WS C2924 XL	1 209,04	1 209,04	-	01/11/2001	5		Réforme
UCBL/467	ORDI.PORTABLE D531+OPTIONS:90917RETAIL	961,58	961,58	-	25/02/2009	5	3MJ974J	Réforme
UCBL/4670	BALANCE POSTALE	3 695,97	3 695,97	-	01/04/2001	10		Réforme
UCBL/4676	SWITCH UPLINK	7 396,89	7 396,89	-	01/11/2001	5		Réforme
UCBL/4679	MATERIELS DIVERS	8 425,36	8 425,36	-	01/11/2001	10		Réforme
UCBL/468	MAC BOOK INTEL 13'' SELON DEVIS JOINT-2.4GHZ C2D	1 900,23	1 900,23	-	26/05/2009	5	W89581658	Réforme
UCBL/4680	ENSEMBLE CORBEILLES INTEGRO ANTI-FEU	3 375,31	3 375,31	-	01/11/2001	10		Réforme
UCBL/4687	IMPRIMANTE HP LASER 2200 DN	1 252,54	1 252,54	-	01/12/2001	5		Réforme
UCBL/4692	HOTTE A FLUX LAMINAIRE	3 350,02	3 350,02	-	01/02/2001	7		Réforme
UCBL/4693	SPECTROPHOTOMETRE UV/VISIBLE	3 473,28	3 473,28	-	01/01/2001	7		Réforme
UCBL/4696	OSMOSEUR RIOS 5 ET ACCESSOIRES	3 499,33	3 499,33	-	01/12/2000	7		Réforme
UCBL/4697	ETUVE VENTILEE ET ACCESSOIRES	1 736,64	1 736,64	-	01/02/2001	7		Réforme
UCBL/4702	SPECTROPHOTOMETRE D'ABSORPTION ATOMIQUE MODELE ANA	17 396,26	17 396,26	-	01/12/2000	7		Réforme
UCBL/4706	CELLULE DE FILTRATION	1 024,64	1 024,64	-	01/05/2001	7		Réforme
UCBL/471	ECRAN PROJECTION,VISUALISEUR, COL DE CYG 200X150CM	5 606,85	5 606,85	-	31/03/2009	5		Réforme
UCBL/472	LATITUDE E4300 NOIR INTELCORE 2 DUO SP 9300	1 178,06	1 178,06	-	27/05/2009	5	32HVB4J	Réforme
UCBL/473	PORTABLE MC BOOK 13" COMPLET	1 844,57	1 844,57	-	16/03/2009	5	SW88463RY1AX	Réforme
UCBL/474	1 APPLE MACBOOK PRO INTEL 17PCES	2 735,06	2 735,06	-	11/06/2009	5	SW89180ZY2QP	Réforme
UCBL/4758	EQUIPEMENT PHOTONUMERIQUE	2 249,34	2 249,34	-	01/03/2001	7		Réforme
UCBL/477	LATITUDE XT2 - DEVIS E-QUOTE 10069423964	1 846,62	1 846,62	-	23/07/2009	5		Réforme
UCBL/4772	CAMERA N/B PANASONIC	4 679,59	4 679,59	-	01/07/2001	7		Réforme
UCBL/4778	POMPE PERISTALTIQUE	2 470,34	2 470,34	-	01/08/2001	7		Réforme
UCBL/4784	MICROCENTRIFUGEUSE EPPENDORF 5415D AVEC ROTOR	1 304,72	1 304,72	-	01/10/2001	7		Réforme
UCBL/4790	TITRATEUR KARL FICHER	7 308,01	7 308,01	-	01/06/2001	7		Réforme
UCBL/4791	HP 2200DN LASERJET, FAX 8350P LASERJET, PC HP VECT	4 000,70	4 000,70	-	01/10/2001	5		Réforme
UCBL/4799	MICROSCOPES ECLIPSE E200	1 599,75	1 599,75	-	01/10/2001	7		Réforme
UCBL/480	CONFIGURATION PORTABLE MACBOOK PRO 15' 2,66GHZ 4GO	2 021,24	2 021,24	-	14/09/2009	5	SW89349GS642	Réforme
UCBL/4805	MYOGRAPHE TRANSDUCERS F602000	5 122,54	5 122,54	-	01/11/2001	7		Réforme
UCBL/482	891-3986 LAMPE VIVA.BLUEPH.C8 G2 613736	2 376,00	1 815,25	560,75	27/08/2009	7	700163/151/155/173	Réforme
UCBL/4823	INCUBATEURS CO2 IGO150	9 548,21	9 548,21	-	01/10/2001	7		Réforme
UCBL/483	CONFIGURATION MACBOOK PRO INTEL MACINTOSH	3 412,01	3 412,01	-	08/10/2009	5	SW89391ZB64C	Réforme
UCBL/4831	MATERIEL DE LABORATOIRE	4 420,74	4 420,74	-	01/12/2001	7		Réforme
UCBL/484	ORDINATEUR PORTABLE APPLE MACHINTOSH	2 074,47	2 074,47	-	04/05/2009	5	W89152L50TM	Réforme
UCBL/4842	APPAREIL D'ESSAIS TRIAXIAUX, WYKEMAM FARRANCE	22 615,14	22 615,14	-	01/01/2002	7		Réforme
UCBL/4854	CHARIOT ELEVATEUR STILL R6015	10 089,83	10 089,83	-	01/12/2001	7		Réforme
UCBL/4855	MELANGEUR MACHINE UNIVERSELLE STEPHAN TYPE UM44E	27 352,50	27 352,50	-	01/10/2001	7		Réforme
UCBL/4862	COMMUTATEUR 24 P 10/100 ISL	1 311,16	1 311,16	-	01/01/2001	5		Réforme
UCBL/4866	OSCILLOSCOPE MGAZOOM 2 VOIES	3 084,27	3 084,27	-	01/03/2001	7		Réforme
UCBL/4869	VIDEOPROJECTEUR LC1041/QQ	8 375,37	8 375,37	-	01/04/2001	10		Réforme
UCBL/487	MACBOOK PRO INTEL 15' 2.4GHZ 2GO 250GO SD GEFORCE	1 849,48	1 849,48	-	30/05/2009	5		Réforme
UCBL/4872	FRAISEUSE VERNIER FV3S	26 662,56	26 662,56	-	01/05/2001	7		Réforme

Société / Numéro SIFAC	Désignation de l'immobilisation	Valeur acquis référence 31/07/2014	Cumul amortissement référence 31/07/2014	Valeur nette comptable référence 31/07/2014	Date d'acquisition	Durée d'amortissement	Numéro de série	Motif fourni
UCBL/4883	BAIN HAAKE MONOBLOC	2 298,09	2 298,09	-	01/10/2001	7		Réforme
UCBL/4884	OSCILLOSCOPE	3 089,58	3 089,58	-	01/01/2001	7		Réforme
UCBL/4896	APPAREIL NUMERIQUE DE RECHERCHE DE DEFAUTS PAR ULT	17 340,25	17 340,25	-	01/12/2001	7		Réforme
UCBL/4897	OSCILLOSCOPE	3 217,19	3 217,19	-	01/12/2001	7		Réforme
UCBL/490	AUTOMACS PRO WASHING SOLUTION REF: 130-0	3 131,37	2 503,88	627,49	28/05/2009	7	32	Réforme
UCBL/4918	X E 3 HP	2 913,87	2 913,87	-	01/08/2001	5		Réforme
UCBL/493	ORDINATEURS LATITUDE D630	6 352,88	6 352,88	-	01/01/2009	5	4NZ0W3J/5NZ0W3J	Réforme
UCBL/4930	TH315CA	2 734,34	2 734,34	-	01/02/2001	7		Réforme
UCBL/4931	SR600T	2 518,13	2 518,13	-	01/02/2001	7		Réforme
UCBL/4932	310STI	8 151,78	8 151,78	-	01/02/2001	7		Réforme
UCBL/494	MAC BOOK PRO ORDINATEUR PORTABLE	2 813,82	2 813,82	-	19/03/2009	5	SW88483MQ1GA	Réforme
UCBL/4941	9390007	974,19	974,19	-	01/06/2001	7		Réforme
UCBL/4943	TONDEUSE	1 738,76	1 738,76	-	01/08/2001	7		Réforme
UCBL/4960	AUTOLAVEUSE	19 927,15	19 927,15	-	01/01/2002	7		Réforme
UCBL/4961	AUTOLAVEUSE	7 577,81	7 577,81	-	01/01/2002	7		Réforme
UCBL/4963	TRANSILLUMINATOR EDAS 290	6 321,36	6 321,36	-	01/01/2001	7		Réforme
UCBL/4967	AUTOCLAVE DE PAILLASSE VARIOKLAV TYPE 25 T	2 278,90	2 278,90	-	01/03/2001	7		Réforme
UCBL/4969	CONGELATEUR 155 L VXE 380	8 842,54	8 842,54	-	01/07/2001	7		Réforme
UCBL/497	BIOPHOTOMETRE PLUS EU-PLUG REF : 634-403	5 956,68	4 459,93	1 496,75	05/10/2009	7	6132YI701760	Réforme
UCBL/4971	INCUBATEUR PLEXIGLASS 110 L HPE 650	1 414,66	1 414,66	-	01/08/2001	7		Réforme
UCBL/4972	VISCOSIMÞTRE TVE 05 / LAMY S A	3 670,61	3 670,61	-	01/07/2001	7		Réforme
UCBL/4974	AIR IDEAL PRELEVEUR AIR 90 MM	4 001,14	4 001,14	-	01/09/2001	7		Réforme
UCBL/4975	SPECTROPHOTOMETRE UV MINI 1240	5 056,66	5 056,66	-	01/09/2001	7		Réforme
UCBL/4976	MININEPH	4 363,61	4 363,61	-	01/11/2001	7		Réforme
UCBL/4986	HOTTE POUR PHARMACIE DIN 12924 K÷TTERMANN TYPE 2 4	1 884,36	1 884,36	-	01/10/2001	7		Réforme
UCBL/4989	MICROSCOPE NICKOR ECLIPSE E 200	5 632,74	5 632,74	-	01/11/2001	7		Réforme
UCBL/499	STATION STRAD VIEW 22	24 248,30	19 085,45	5 162,85	29/06/2009	7	333000136	Réforme
UCBL/4990	ELECTROCARDIOGRAPHE ELECTRO ASCARD B5	1 818,17	1 818,17	-	01/12/2001	7		Réforme
UCBL/4991	VISCOSIMETRE TVE-05 LAMY	3 470,55	3 470,55	-	01/11/2001	7		Réforme
UCBL/4992	BANC KOFLER + PLAQUE CHAUFFANTE + AGITATEUR	3 184,56	3 184,56	-	01/10/2001	7		Réforme
UCBL/4993	BALANCE SEMI MICRO MODELE AX 205	8 529,39	8 529,39	-	01/11/2001	7		Réforme
UCBL/5007	MICRO PORT.SAMSUNG VM 8080 CXT C800	1 307,63	1 307,63	-	01/11/2001	5		Réforme
UCBL/5010	ORDINATEUR POWER MACINTOSH IMAC	1 657,86	1 657,86	-	01/12/2001	5		Réforme
UCBL/5013	ARMOIRE FORTE	1 336,55	1 336,55	-	01/12/2001	10		Réforme
UCBL/5014	MININEPH	2 609,44	2 609,44	-	01/11/2001	7		Réforme
UCBL/5015	POMPE 515	5 088,41	5 088,41	-	01/12/2001	7		Réforme
UCBL/5016	INJECTEUR AUTOMATIQUE WISP 717 PLUS	10 307,29	10 307,29	-	01/12/2001	7		Réforme
UCBL/5019	OSMOMETRE CRYOSCOPIQUE	3 379,92	3 379,92	-	01/11/2001	7		Réforme
UCBL/5020	OSMOMETRE CRYOSCOPIQUE	2 424,90	2 424,90	-	01/11/2001	7		Réforme
UCBL/5025	ORDINATEUR PORTABLE HEWLETT PACKARD	2 950,41	2 950,41	-	01/01/2001	5		Réforme
UCBL/5026	MICRO ORDINATEUR DURON	1 021,16	1 021,16	-	01/06/2001	5		Réforme
UCBL/5027	MIDRO ORDINATEUR DURON	1 114,23	1 114,23	-	01/07/2001	5		Réforme
UCBL/5028	ORDINATEURS PENTIUM	2 277,80	2 277,80	-	01/12/2001	5		Réforme
UCBL/5032	CRYOTHERMOSTAT	2 498,10	2 498,10	-	01/04/2001	7		Réforme
UCBL/5033	ARMOIRE DE SÚCURITÚ	1 073,52	1 073,52	-	01/05/2001	7		Réforme
UCBL/5039	ORDINATEUR PENTIUM III + MONITEUR	2 748,61	2 748,61	-	01/11/2001	5		Réforme
UCBL/5041	APPAREIL SE STEREOTAXIE	6 512,80	6 512,80	-	01/12/2000	7		Réforme
UCBL/5042	AGITATEUR INCUBATEUR ORBITAL HEIDOLPH PLYMAX 1040	5 526,85	5 526,85	-	01/10/2000	7		Réforme
UCBL/5043	MASTERCYCLER PERSONNAL EPPENDORF	5 868,45	5 868,45	-	01/10/2000	7		Réforme
UCBL/5044	CAMERA ET OBJECTIF BIODIGITALS CA2	3 049,28	3 049,28	-	01/02/2001	7		Réforme
UCBL/5045	RAMPE DE FILTRATION INOX 3 PORTES	1 012,81	1 012,81	-	01/12/2000	7		Réforme

Société / Numéro SIFAC	Désignation de l'immobilisation	Valeur acquis référence 31/07/2014	Cumul amortissement référence 31/07/2014	Valeur nette comptable référence 31/07/2014	Date d'acquisition	Durée d'amortissement	Numéro de série	Motif fourni
UCBL/5046	MICRO ORDINATEUR INTERSED PENTIUM III + ACCESSOIRE	2 891,50	2 891,50	-	01/02/2001	5		Réforme
UCBL/5047	APPAREIL PHOTO NIKON + ACCESSOIRES	1 579,82	1 579,82	-	01/12/2000	7		Réforme
UCBL/5048	THERMOCYCLER GENIUS	5 696,78	5 696,78	-	01/12/2000	7		Réforme
UCBL/5050	FASTPREP INSTRUMENT	3 949,64	3 949,64	-	01/04/2001	7		Réforme
UCBL/5051	GENEAMP PCR SYSTEM 9700	6 088,69	6 088,69	-	01/03/2001	7		Réforme
UCBL/5053	PC FUJITSU SIEMENS SCENIC + ACCESSOIRES	1 826,78	1 826,78	-	01/03/2001	5		Réforme
UCBL/5054	PC FUJITSU SIELMENS SCENIC + ACCESSOIRES	1 705,88	1 705,88	-	01/03/2001	5		Réforme
UCBL/5055	STATION DE TRAVAIL AVEC 1 PORTE	1 969,26	1 969,26	-	01/05/2001	7		Réforme
UCBL/5057	VIDEO-PROJECTEUR MULTI-MEDIA SANYO	3 166,12	3 166,12	-	01/06/2001	7		Réforme
UCBL/506	COMMUTATEURS ETHERNET POUR RESEAU ROCAD	2 559,44	2 559,44	-	20/10/2009	5	056400-P48-EU	Réforme
UCBL/5060	ORDINATEUR PORTABLE H.P. OMNIBOOK XE3 PENTIUM 3	3 507,96	3 507,96	-	01/07/2001	5		Réforme
UCBL/5062	PC PRESADIO 17 XL 571	2 793,49	2 793,49	-	01/08/2001	5		Réforme
UCBL/5063	PIII866-UCBL	1 102,92	1 102,92	-	01/10/2001	5		Réforme
UCBL/5068	ECRAN SCREEN PHOS MTD + CASSETTE	1 354,13	1 354,13	-	01/11/2001	7		Réforme
UCBL/5069	ORDINATEUR PORTABLE TOSHIBA 3491 CT	2 656,41	2 656,41	-	01/11/2001	5		Réforme
UCBL/5070	ORDINATEUR PC COMPACQ PRESARIO	3 081,57	3 081,57	-	01/08/2001	5		Réforme
UCBL/5071	ORDINATEUR COMPAQ DESK PRO WORKSTATEN	3 904,59	3 904,59	-	01/08/2001	5		Réforme
UCBL/5073	IMPRIMANTE LASER HP	2 177,66	2 177,66	-	01/11/2001	5		Réforme
UCBL/5074	MICRO INTERSED PENTIUM III	1 287,32	1 287,32	-	01/12/2001	5		Réforme
UCBL/5075	PORTABLE SONY PENTIUM III	2 539,86	2 539,86	-	01/12/2001	5		Réforme
UCBL/5078	APPLE IMAC 500 INDIGO 128/20/CDRW MITSUMI ET DIVER	2 267,33	2 267,33	-	01/12/2001	5		Réforme
UCBL/5079	CONCENTRATEUR SPEEDVAC	3 623,77	3 623,77	-	01/04/2001	7		Réforme
UCBL/508	PORTABLE LATITUDE E4300	3 280,63	3 280,63	-	29/07/2009	5	J4Y4F4J/JY35F4J	Réforme
UCBL/5080	CAMERA NUMERIQUE	5 658,59	5 658,59	-	01/04/2001	7		Réforme
UCBL/5081	LIGHT CYCLER	28 689,92	28 689,92	-	01/06/2001	7		Réforme
UCBL/5082	CENTRIFUGEUSE BIOFUGE FRESCO	3 377,79	3 377,79	-	01/11/1999	7		Réforme
UCBL/5083	GENERATEUR POUR ELECTROPHORESE	939,40	939,40	-	01/05/2001	7		Réforme
UCBL/5085	THERMOCYCLEUR GENEAMP PCR SYSTEM 9700 0.5 ML WELL	5 798,70	5 798,70	-	01/04/2001	7		Réforme
UCBL/5086	SCANNER DE DIAPOSITIVES NIKON SCOOLSCAN LS 40	1 247,99	1 247,99	-	01/10/2001	7		Réforme
UCBL/5087	APPAREIL PHOTO NUMERIQUE	1 194,18	1 194,18	-	01/04/2001	7		Réforme
UCBL/5088	ENCEINTE PCR	1 969,26	1 969,26	-	01/06/2001	7		Réforme
UCBL/5089	HEWLETT PACKARD LASERJET 2100	1 017,68	1 017,68	-	01/01/2001	5		Réforme
UCBL/5090	ORDINATEUR PORTABLE HEWLETT PACKARD XE3	3 740,20	3 740,20	-	01/06/2001	5		Réforme
UCBL/5091	THERMOMIXER EPPENDORF 3880	1 560,61	1 560,61	-	01/06/2001	7		Réforme
UCBL/5093	ORDINATEUR PC C08 800 ET ECRAN 17 VIEW SONIC	1 052,47	1 052,47	-	01/07/2001	5		Réforme
UCBL/5094	KODAK EDAS 290 USB 8240491	3 218,31	3 218,31	-	01/08/2001	7		Réforme
UCBL/5097	ORDINATEUR PORTABLE HEWLETT PACKARD XE3	2 766,01	2 766,01	-	01/08/2001	5		Réforme
UCBL/5098	ORDINATEUR INTERSED PENTIUM III	1 261,23	1 261,23	-	01/08/2001	5		Réforme
UCBL/5099	INCUBATEUR ETUVE A CO2 FILTRATION HEPA 184 L	6 752,86	6 752,86	-	01/09/2001	7		Réforme
UCBL/5100	THERMOMIXER EPPENFORF	1 560,61	1 560,61	-	01/06/2001	7		Réforme
UCBL/5101	ORDINATEUR PORTABLE DELL LATITUDE C800	3 764,83	3 764,83	-	01/08/2001	5		Réforme
UCBL/5102	ORDINATEUR PORTABLE DELL LATITUDE C 800	3 764,83	3 764,83	-	01/08/2001	5		Réforme
UCBL/5104	ORDINATEUR INTERSED PENTIUM III	1 289,93	1 289,93	-	01/11/2001	5		Réforme
UCBL/5105	CAMESCOPE NUMERIQUE SONY	3 256,13	3 256,13	-	01/11/2001	7		Réforme
UCBL/5106	ORDINATEUR	1 549,08	1 549,08	-	01/12/2001	5		Réforme
UCBL/5108	CAMERA SONY DCR PC 110 E	2 385,01	2 385,01	-	01/12/2001	7		Réforme
UCBL/5109	SERVEUR PENTIUM III	5 568,67	5 568,67	-	01/12/2001	5		Réforme
UCBL/511	MACBOOKPRO INTEL - APPLEMA600F/A	2 925,93	2 925,93	-	28/07/2009	5	SW89280BH8YA	Réforme
UCBL/5110	IMPRIMANTE LASER BROTHER HL 2400 CEFL	1 876,35	1 876,35	-	01/11/2001	5		Réforme
UCBL/5111	ORDINATEUR PORTABLE MARQUE ACER MODELE TRAVEL MATE	1 652,64	1 652,64	-	01/12/2001	5		Réforme
UCBL/5113	GRAVEUR	2 440,50	2 440,50	-	01/12/2000	5		Réforme

Société / Numéro SIFAC	Désignation de l'immobilisation	Valeur acquis référence 31/07/2014	Cumul amortissement référence 31/07/2014	Valeur nette comptable référence 31/07/2014	Date d'acquisition	Durée d'amortissement	Numéro de série	Motif fourni
UCBL/5114	LOGICIEL ECHOPRINT 2000	5 067,61	5 067,61	-	01/11/2000	5		Réforme
UCBL/5117	ORDINATEUR POWERBOOK G4	3 957,80	3 957,80	-	01/03/2001	5		Réforme
UCBL/5118	POSTE KAYAK XA	1 380,63	1 380,63	-	01/04/2001	5		Réforme
UCBL/512	POMPE DRIVE BVP STANDARD	3 515,22	2 560,40	954,82	26/11/2009	7	224 1501:224 1531	Réforme
UCBL/5120	ORDINATEUR PORTABLE	4 713,58	4 713,58	-	01/04/2001	5		Réforme
UCBL/5124	ARMOIRES A RATS	6 110,26	6 110,26	-	01/05/2001	7		Réforme
UCBL/5125	MICRO ORDINATEUR PENTHIUM III	2 102,51	2 102,51	-	01/04/2001	5		Réforme
UCBL/5126	UNITE DE IONTOPHORESE	2 324,84	2 324,84	-	01/05/2001	7		Réforme
UCBL/5127	CLIMATISEURS	2 641,35	2 641,35	-	01/06/2001	10		Réforme
UCBL/5128	PC PIII800	5 253,79	5 253,79	-	01/03/2001	5		Réforme
UCBL/5129	ORDINATEUR	2 659,89	2 659,89	-	01/06/2001	5		Réforme
UCBL/5130	ORDINATEUR	2 908,66	2 908,66	-	01/06/2001	5		Réforme
UCBL/5131	PETIT MATERIEL	1 008,65	1 008,65	-	01/06/2001	5		Réforme
UCBL/5134	MATERIEL INFORMATIQUE	3 776,85	3 776,85	-	01/07/2001	5		Réforme
UCBL/5135	POWERMACINTOSH	2 169,31	2 169,31	-	01/07/2001	5		Réforme
UCBL/5136	ECHOGRAPHE HAUTE FRÚQUENCE	25 572,51	25 572,51	-	01/04/2001	7		Réforme
UCBL/5140	ORDINATEUR	2 431,69	2 431,69	-	01/11/2001	10		Réforme
UCBL/5143	MATERIEL POUR RATS	1 828,35	1 828,35	-	01/12/2001	7		Réforme
UCBL/5145	AMPLIFICATEUR	3 305,29	3 305,29	-	01/12/2001	5		Réforme
UCBL/5146	ORDINATEUR	1 572,50	1 572,50	-	01/11/2001	5		Réforme
UCBL/5147	ORDINATEUR	2 290,46	2 290,46	-	01/11/2001	5		Réforme
UCBL/5150	PENTHIUM II	4 195,35	4 195,35	-	01/11/2001	5		Réforme
UCBL/5151	ORDINATEUR	3 797,60	3 797,60	-	01/11/2001	5		Réforme
UCBL/5152	ORDINATEUR PENTHIUM	4 898,15	4 898,15	-	01/11/2001	5		Réforme
UCBL/5153	ORDINATEUR	1 454,54	1 454,54	-	01/11/2001	5		Réforme
UCBL/5154	ECRANS COULEURS	1 831,83	1 831,83	-	01/12/2001	5		Réforme
UCBL/5155	MATERIEL INFORMATIQUES	1 964,04	1 964,04	-	01/12/2001	5		Réforme
UCBL/5156	ORDINATEUR	2 442,90	2 442,90	-	01/11/2001	5		Réforme
UCBL/5157	ORDINATEUR POWER MAC	2 952,14	2 952,14	-	01/11/2001	5		Réforme
UCBL/5158	INSTALLATION INFORMATIQUE	9 907,17	9 907,17	-	01/12/2001	5		Réforme
UCBL/5159	IMPRIMANTE LASER EPSON	2 545,07	2 545,07	-	01/12/2001	5		Réforme
UCBL/516	CONFIGURATION EDUCATION MME BENBERNOU	2 552,93	2 552,93	-	25/06/2009	5	SW89183YB71A	Réforme
UCBL/5160	STIMULATEURS MAGNETIQUES	19 119,86	19 119,86	-	01/02/2001	7		Réforme
UCBL/5161	APPAREIL MESUREUR	1 753,16	1 753,16	-	01/05/2001	7		Réforme
UCBL/5162	ARMOIRE RATS	1 047,95	1 047,95	-	01/06/2001	7		Réforme
UCBL/5163	MODULE BISTIM (BRAS LASER)	6 490,75	6 490,75	-	01/06/2001	7		Réforme
UCBL/5164	ORDINATEUR	3 501,06	3 501,06	-	01/02/2001	5		Réforme
UCBL/5167	MISE Ó JOUR SYSTÞME ANALYSE	1 391,70	1 391,70	-	01/08/2001	7		Réforme
UCBL/5168	EMG MEGA	18 852,69	18 852,69	-	01/08/2001	7		Réforme
UCBL/5177	1 DESTRUCTEUR	1 724,59	1 724,59	-	01/02/2001	7		Réforme
UCBL/5179	MICRO ORDINATEUR APPLE	1 260,37	1 260,37	-	01/02/2001	5		Réforme
UCBL/5180	MICRO ORDIANTEUR APPLE	1 260,37	1 260,37	-	01/02/2001	5		Réforme
UCBL/5182	ORDINATEUR PENTIUM III	1 679,33	1 679,33	-	01/02/2001	5		Réforme
UCBL/5183	ORDINATEUR PENTIUM III AVEC MONITEUR	4 563,88	4 563,88	-	01/02/2001	5		Réforme
UCBL/5184	ORDINATEUR PENTIUM III 733 AVEC MONITEUR	3 645,20	3 645,20	-	01/02/2001	5		Réforme
UCBL/5185	STEREO MICROSCOPE	2 409,54	2 409,54	-	01/01/2000	7		Réforme
UCBL/5186	PORTABLE FUJITSU	2 726,86	2 726,86	-	01/04/2001	5		Réforme
UCBL/5187	ORDINATEUR PENTIUM III	1 256,01	1 256,01	-	01/05/2001	5		Réforme
UCBL/5188	ORDINATEURS	3 305,29	3 305,29	-	01/07/2001	5		Réforme
UCBL/5189	MONITEURS 17P	1 920,55	1 920,55	-	01/07/2001	5		Réforme
UCBL/5190	ENSEMBLE DE MESURE	829,55	829,55	-	01/07/2001	7		Réforme

Société / Numéro SIFAC	Désignation de l'immobilisation	Valeur acquis référence 31/07/2014	Cumul amortissement référence 31/07/2014	Valeur nette comptable référence 31/07/2014	Date d'acquisition	Durée d'amortissement	Numéro de série	Motif fourni
UCBL/5192	BALANCE	1 704,83	1 704,83	-	01/10/2001	7		Réforme
UCBL/5193	PROJECTEUR LCD	7 389,58	7 389,58	-	01/10/2001	7		Réforme
UCBL/5194	CAMÚRA INFORMATIQUE	7 029,83	7 029,83	-	01/10/2001	5		Réforme
UCBL/5197	IMPRIMANTE HP 2200 DN	3 875,89	3 875,89	-	01/10/2001	5		Réforme
UCBL/520	XPS M1730 PLAYONLINE	2 729,18	2 729,18	-	01/10/2009	5	XPS M1730	Réforme
UCBL/5200	LAMPE SPECTRALE-DOUILLE CARTER	4 361,99	4 361,99	-	01/11/2001	7		Réforme
UCBL/5203	UNITÚ CENTRALE AMD ATHLON	5 859,06	5 859,06	-	01/11/2001	5		Réforme
UCBL/5204	PC DURON	1 209,38	1 209,38	-	01/11/2001	5		Réforme
UCBL/5205	POWER MACINTOSH IMAC	1 786,85	1 786,85	-	01/11/2001	5		Réforme
UCBL/5206	PORTABLE TOSHIBA	3 486,53	3 486,53	-	01/11/2001	5		Réforme
UCBL/5207	PORTABLE HP INVENT	3 458,39	3 458,39	-	01/11/2001	5		Réforme
UCBL/5209	OSCILLO	1 421,31	1 421,31	-	01/11/2001	7		Réforme
UCBL/521	CONFIGURATION EDUCATION M DE MARCHI	1 579,86	1 579,86	-	25/06/2009	5	W8922CDM66E	Réforme
UCBL/5210	BALANCE PRECISION	2 469,38	2 469,38	-	01/11/2001	7		Réforme
UCBL/5211	OSCILLO NUMERIQUE	1 421,31	1 421,31	-	01/11/2001	7		Réforme
UCBL/5212	HP VECTRA VL410	1 101,18	1 101,18	-	01/11/2001	5		Réforme
UCBL/5213	AGITATEURS MAGNETIQUES	6 777,88	6 777,88	-	01/11/2001	7		Réforme
UCBL/5214	ZWINSTALL	3 287,89	3 287,89	-	01/11/2001	7		Réforme
UCBL/5215	PENTIUM III 1000 MHZ	1 991,52	1 991,52	-	01/12/2001	5		Réforme
UCBL/5216	MODICAN TELEMECANIQUE	1 675,18	1 675,18	-	01/12/2001	7		Réforme
UCBL/5218	LAMPE SPECTRALE MERCURE	5 374,68	5 374,68	-	01/11/2001	7		Réforme
UCBL/5219	PORTABLE SONY VAIO	4 462,15	4 462,15	-	01/11/2001	5		Réforme
UCBL/5221	LAMPE HALOGENE ET SOCLE	8 808,30	8 808,30	-	01/11/2001	7		Réforme
UCBL/5223	PENTIUM IV 1500 MHZ	1 701,82	1 701,82	-	01/12/2001	5		Réforme
UCBL/5224	PORTABLES HP INVENT 700 MHZ	8 167,58	8 167,58	-	01/12/2001	5		Réforme
UCBL/5225	10 AMD ATHLON 1200 MHZ	12 960,16	12 960,16	-	01/12/2001	5		Réforme
UCBL/5226	4 PENTIUM IV 1500 MHZ	4 752,63	4 752,63	-	01/12/2001	5		Réforme
UCBL/5227	RETROPROJECTEUR PORTABLE	634,95	634,95	-	01/11/2001	7		Réforme
UCBL/5227	RETROPROJECTEUR PORTABLE	634,96	634,96	-	01/11/2001	7		Réforme
UCBL/5228	PENTIUM IV 1500 MHZ	1 188,17	1 188,17	-	01/12/2001	5		Réforme
UCBL/5229	PORTABLE HP XE3 800 MHZ	2 205,00	2 205,00	-	01/11/2001	5		Réforme
UCBL/5231	SWITCH	1 254,28	1 254,28	-	01/12/2001	5		Réforme
UCBL/5232	IBOOK G3 600	2 415,05	2 415,05	-	01/12/2001	5		Réforme
UCBL/5234	VIDEO PROJECTEUR	4 095,77	4 095,77	-	01/12/2001	7		Réforme
UCBL/5234	VIDEO PROJECTEUR	4 095,76	4 095,76	-	01/12/2001	7		Réforme
UCBL/5235	PENTIUM IV	1 188,16	1 188,16	-	01/12/2001	5		Réforme
UCBL/5237	IMPRIMANTE HP LASER	1 252,54	1 252,54	-	01/11/2001	5		Réforme
UCBL/5238	PORTABLE HEWLETT PACKARD	2 758,87	2 758,87	-	01/12/2000	5		Réforme
UCBL/5239	MATERIEL INFORMATIQUE	2 309,75	2 309,75	-	01/02/2001	5		Réforme
UCBL/5241	ETUVE CULTURE CELULAIRE	5 013,60	5 013,60	-	01/04/2001	7		Réforme
UCBL/5242	MODULE ACQUISITION	6 583,53	6 583,53	-	01/05/2001	7		Réforme
UCBL/5246	VIDEO PROJECTEUR U	6 132,18	6 132,18	-	01/07/2001	7		Réforme
UCBL/5247	CHAINE ACQUISITION UI	4 629,14	4 629,14	-	01/07/2001	7		Réforme
UCBL/5248	PORTABLE	4 088,12	4 088,12	-	01/07/2001	5		Réforme
UCBL/5249	SYSTEME DE MESURE	12 015,99	12 015,99	-	01/08/2001	7		Réforme
UCBL/525	ORDINATEUR APPLE MACINTOCH	1 896,57	1 896,57	-	01/01/2009	5	SW321ZYYS1	Réforme
UCBL/5250	CAMERA CCD NUMERIQUE CAD60512W / %	10 559,88	10 559,88	-	01/11/2001	7		Réforme
UCBL/5252	CAMERA CCD NUMERIQUE RS644	10 244,66	10 244,66	-	01/11/2001	7		Réforme
UCBL/5253	STIMULATEUR S48	3 150,48	3 150,48	-	01/10/2001	7		Réforme
UCBL/5255	CONFIGURATION PORTABLE POWERBOOK G4	3 574,93	3 574,93	-	01/10/2001	5		Réforme
UCBL/5258	DISPOSITIF POUR ANESTHESIE	3 905,46	3 905,46	-	01/11/2001	7		Réforme

Société / Numéro SIFAC	Désignation de l'immobilisation	Valeur acquis référence 31/07/2014	Cumul amortissement référence 31/07/2014	Valeur nette comptable référence 31/07/2014	Date d'acquisition	Durée d'amortissement	Numéro de série	Motif fourni
UCBL/5259	ORDINATEUR THUNDERBIRD	3 309,07	3 309,07	-	01/12/2001	5		Réforme
UCBL/5261	MODULE ADDITIONNEL DE LECTURE EN PHOTOMETRIE/VICTO	4 363,50	4 363,50	-	01/12/2001	7		Réforme
UCBL/5262	AGITATEUR PLAQUES/VICTOR	6 552,65	6 552,65	-	01/12/2001	7		Réforme
UCBL/5263	VICTOR WALLAC SYSTEME DETECTION MULTIMARQUAGE REF	13 090,69	13 090,69	-	01/12/2001	7		Réforme
UCBL/5264	INTENSIFICATEUR IMAGE	12 553,14	12 553,14	-	01/12/2001	7		Réforme
UCBL/5265	LAVEUR ENCASTRABLE	5 221,77	5 221,77	-	01/11/2001	7		Réforme
UCBL/5266	VIDEOPROJECTEUR SHARP	4 675,25	4 675,25	-	01/12/2001	7		Réforme
UCBL/5268	DISCRIMINATEUR DE SPIKES	4 589,20	4 589,20	-	01/08/2001	7		Réforme
UCBL/5269	MICRODESCENDEUR CODE MO 95	4 434,44	4 434,44	-	01/10/2001	7		Réforme
UCBL/5272	UNITE CENTRALE AMDE ATHLON	1 396,92	1 396,92	-	01/07/2001	5		Réforme
UCBL/5273	UNITE CENTRALE AMD ATHLON	1 633,51	1 633,51	-	01/07/2001	5		Réforme
UCBL/5275	CAMERA CCD	10 238,40	10 238,40	-	01/10/2001	7		Réforme
UCBL/5277	UNITE CENTRALE AMD ATHLON	3 197,43	3 197,43	-	01/10/2001	5		Réforme
UCBL/5278	RV120HAT MOTEUR/ MM4006 CONTROLEUR	19 407,79	19 407,79	-	01/10/2001	7		Réforme
UCBL/528	INSPIRON MINI10 PLAYONLINE	536,65	536,65	-	01/10/2009	5	HFWYQK1	Réforme
UCBL/5283	SCANNER EPSON GT 10 000+	1 154,07	1 154,07	-	01/05/2001	5		Réforme
UCBL/5284	SWITCH 2424M HEWLETT PACKARD	1 460,42	1 460,42	-	01/05/2001	5		Réforme
UCBL/5287	ROUTEUR CISCO MODELE 1720	6 885,09	6 885,09	-	01/10/2001	5		Réforme
UCBL/5295	CONCENTRATEUR SPEEDVAC	2 553,11	2 553,11	-	01/04/2001	7		Réforme
UCBL/5298	CAMERA NUMERIQUE	3 986,74	3 986,74	-	01/04/2001	7		Réforme
UCBL/5299	LIGHT CYCLER	17 584,14	17 584,14	-	01/06/2001	7		Réforme
UCBL/530	BANC ESSAI STRUCTURE	34 086,00	29 216,58	4 869,42	01/01/2009	7		Réforme
UCBL/5301	CENTRIFUGEUSE REFRIGEREE	4 189,35	4 189,35	-	01/02/2001	7		Réforme
UCBL/5303	RAMPE D'EXTRACTION	2 946,55	2 946,55	-	01/01/2001	7		Réforme
UCBL/5304	MICROSCOPE NIKON E 4000	4 771,45	4 771,45	-	01/03/2001	7		Réforme
UCBL/5305	UNITE CENTRALE AMD ATHLON 900 MHZ	888,22	888,22	-	01/06/2001	5		Réforme
UCBL/5309	CENTRIFUGEUSE SIGMA 4K15 ET ACCESSOIRES ROTOR	11 635,27	11 635,27	-	01/03/2001	7		Réforme
UCBL/531	MATERIEL INFORMATIQUE LOT 4 PC PORTABLES	3 842,32	3 842,32	-	23/01/2009	5		Réforme
UCBL/5310	SPECTROGRAPHE	7 363,35	7 363,35	-	01/03/2001	7		Réforme
UCBL/5312	HOTTE CHIMIQUE	2 675,55	2 675,55	-	01/02/2001	7		Réforme
UCBL/5314	STATION INTERSED PRO PENTIUM III	1 331,68	1 331,68	-	01/07/2001	5		Réforme
UCBL/5315	ORDINATEUR DELL LATITUDE	2 720,31	2 720,31	-	01/04/2001	5		Réforme
UCBL/5316	ORDINATEUR OPTIPLEX GX 200	6 057,87	6 057,87	-	01/04/2001	5		Réforme
UCBL/5318	PORTABLE HP OMNIBOOK	1 994,66	1 994,66	-	01/07/2001	5		Réforme
UCBL/5319	LATITUDE C800 PENTIUM III	3 524,67	3 524,67	-	01/05/2001	5		Réforme
UCBL/5320	OSCILLOSCOPE	3 629,21	3 629,21	-	01/07/2001	7		Réforme
UCBL/5321	ORDINATEUR INTERSED ATHLON 900 + LECTEUR ZIP, CART	3 703,66	3 703,66	-	01/06/2001	5		Réforme
UCBL/5322	PORTABLE COMPAQ	1 889,44	1 889,44	-	01/06/2001	5		Réforme
UCBL/5323	CHEMSTATION CPG	8 044,15	8 044,15	-	01/06/2001	7		Réforme
UCBL/5324	POWERMACINTOSH G4	3 634,08	3 634,08	-	01/06/2001	5		Réforme
UCBL/5330	LAMBDA 800/900 SPECTROPHOTOMETRE	43 795,09	43 795,09	-	01/08/2001	7		Réforme
UCBL/5332	ALIMENTATION DIODE LASER	3 783,69	3 783,69	-	01/12/2001	7		Réforme
UCBL/5333	WORKSTATION	6 275,94	6 275,94	-	01/11/2001	5		Réforme
UCBL/5335	CONFIGURATION PENTIUM INTEL 4	1 720,49	1 720,49	-	01/12/2001	5		Réforme
UCBL/536	CPG AGILENT G3440A	27 491,13	20 734,01	6 757,12	21/09/2009	7	CN10922060	Réforme
UCBL/5392	IMPRIMANTE HEWLETT PACKARD LASERJET 1200	974,23	974,23	-	01/12/2001	5		Réforme
UCBL/540	PAIRE CARBURE CELPA VS	3 420,56	2 831,50	589,06	17/03/2009	7	V50307102	Réforme
UCBL/5401	VIDEO PROJECTEUR PTL 701	7 196,63	7 196,63	-	01/01/2001	5		Réforme
UCBL/5402	ORDINATEUR	5 184,09	5 184,09	-	01/12/2000	10		Réforme
UCBL/5408	MICRO ORDINATEUR INTERSED PENTUIM III	1 710,05	1 710,05	-	01/02/2001	5		Réforme
UCBL/5413	ORDINATEUR PC TULIP VISION LINE XD	1 747,20	1 747,20	-	01/09/2001	5		Réforme

Société / Numéro SIFAC	Désignation de l'immobilisation	Valeur acquis référence 31/07/2014	Cumul amortissement référence 31/07/2014	Valeur nette comptable référence 31/07/2014	Date d'acquisition	Durée d'amortissement	Numéro de série	Motif fourni
UCBL/5414	MICRO ORDINATEUR	1 568,20	1 568,20	-	01/11/2000	7		Réforme
UCBL/5415	BAIN THERMOSTATE LAUDA E106T	1 412,92	1 412,92	-	01/12/2000	7		Réforme
UCBL/5419	APPAREIL DESINTEGRATION TESTER ERWEKA TYPE 2T51	8 330,00	8 330,00	-	01/12/2000	7		Réforme
UCBL/5425	PORTABLE FUJITSU SCIEMENS LIFEBOOK	5 733,81	5 733,81	-	01/05/2001	10		Réforme
UCBL/5426	PORTABLE SONY	5 918,21	5 918,21	-	01/05/2001	5		Réforme
UCBL/5429	IMAC DV G 3400 INDIGO 64 MO 10/GO/CD/128	1 859,66	1 859,66	-	01/05/2001	5		Réforme
UCBL/5431	APPARIEL PHOTO NUMERIQUE - CANON E0S D30	4 967,24	4 967,24	-	01/06/2001	10		Réforme
UCBL/5433	ORDINATEUR +IMPRIMANTE+ SCANER	6 999,91	6 999,91	-	01/07/2001	10		Réforme
UCBL/544	PICOCLAVE - PF0001	12 939,28	9 900,71	3 038,57	24/08/2009	7	49.07285.0110	Réforme
UCBL/5441	PORTABLE H.PACKARDE	3 063,48	3 063,48	-	01/07/2001	5		Réforme
UCBL/5452	MICRO ORDINATEUR	1 299,50	1 299,50	-	01/02/2001	5		Réforme
UCBL/5453	SERVEUR INTERSED NETWORKER III 1000	5 036,22	5 036,22	-	01/10/2001	5		Réforme
UCBL/5454	ORDINATEUR PORTABLE SONY	3 340,08	3 340,08	-	01/06/2001	10		Réforme
UCBL/5455	POWERBOOK G4	3 425,32	3 425,32	-	01/08/2001	5		Réforme
UCBL/546	EXTENSION D'UN CLUSTER DE CALCUL SGI	15 426,94	15 426,94	-	15/07/2009	5	F.ZF906008	Réforme
UCBL/5463	ORDINATEUR PORTABLE HP OMNIBOOK XE 3	2 966,06	2 966,06	-	01/07/2001	5		Réforme
UCBL/5467	PORTABLE HP XE3 PIII	3 570,58	3 570,58	-	01/05/2001	5		Réforme
UCBL/547	DELL OPTIPLEX 360 DT	1 841,84	1 841,84	-	07/07/2009	5	HW2D4J-BHW2D4J-D	Réforme
UCBL/5472	PORTABLE IBOOK G2/500	2 671,02	2 671,02	-	01/09/2001	5		Réforme
UCBL/5474	MICRO ORDINATEUR/ORGANISEUR	4 884,87	4 884,87	-	01/11/2001	5		Réforme
UCBL/5475	ECOP III 1000 ZEHMA	1 999,41	1 999,41	-	01/10/2001	5		Réforme
UCBL/5476	IMPRIMANTE	3 160,90	3 160,90	-	01/12/2001	5		Réforme
UCBL/5478	ORDINATEUR PORTABLE	2 471,26	2 471,26	-	01/12/2001	5		Réforme
UCBL/5481	MOBILIER DE BUREAU	3 342,00	3 342,00	-	01/11/2001	10		Réforme
UCBL/5483	MICRO ORDINATEUR INTERSED/ PENTIUM III 800	2 115,39	2 115,39	-	01/03/2001	5		Réforme
UCBL/5485	MODICOM TÚLÚMATIQUE/1 PROCESSEUR TSXP 57303M	2 909,09	2 909,09	-	01/11/2001	7		Réforme
UCBL/5497	MINI ORBITAL SHAKER	1 472,67	1 472,67	-	01/11/2000	7		Réforme
UCBL/550	CUVE D'AIR VERTICALE GALVANISEE DE 200L	1 317,99	1 129,71	188,28	01/01/2009	7	120081463	Réforme
UCBL/5502	MICROCENTRIFUGEUSE TYPE BIOFUGE FRESCO	3 560,11	3 560,11	-	01/02/2001	7		Réforme
UCBL/5507	SPECTROPHOTOMETRE	12 307,44	12 307,44	-	01/02/2001	7		Réforme
UCBL/5510	AGITATEUR VIBRAX	846,85	846,85	-	01/05/2001	7		Réforme
UCBL/5511	CENTRIFUGEUSE REFRIGEREE	4 116,38	4 116,38	-	01/03/2001	7		Réforme
UCBL/5512	BIO PRINT	10 113,75	10 113,75	-	01/03/2001	7		Réforme
UCBL/5513	ENSEMBLE DE PREFILTRATION	7 654,36	7 654,36	-	01/05/2001	7		Réforme
UCBL/5514	MONITEUR DE CONTAMINATION BETA	1 342,99	1 342,99	-	01/12/2000	7		Réforme
UCBL/5515	CONGELATEUR ARMOIRE	6 523,60	6 523,60	-	01/04/2001	7		Réforme
UCBL/5521	CUVE HORIZONTALE	2 091,59	2 091,59	-	01/06/2001	7		Réforme
UCBL/5523	LAVEUR CONDENSEUR ENCASTRABLE	6 088,69	6 088,69	-	01/07/2001	7		Réforme
UCBL/5525	POMPE A JET D'EAU ACIDORESISTANTE	1 144,50	1 144,50	-	01/05/2001	7		Réforme
UCBL/5526	UNITE CENTRALE	2 587,00	2 587,00	-	01/04/2001	5		Réforme
UCBL/5527	EXTRACTEUR POUR ASE	13 917,01	13 917,01	-	01/06/2001	7		Réforme
UCBL/5528	SPECTROPHOTOMETRE UV	15 577,59	15 577,59	-	01/06/2001	7		Réforme
UCBL/5529	CRYOTHERMOSTAT	2 358,93	2 358,93	-	01/10/2000	7		Réforme
UCBL/5532	DETACTEUR IONNISATION DE FLAMME	2 842,57	2 842,57	-	01/07/2001	7		Réforme
UCBL/5536	CAVE ÓVIN LIEBHRR	1 234,90	1 234,90	-	01/08/2001	7		Réforme
UCBL/5539	ETUVE 40-220?C	1 102,90	1 102,90	-	01/10/2001	7		Réforme
UCBL/554	1 PC PORTABLE DELL VOSTRO 1710	1 550,02	1 550,02	-	13/05/2009	5	12HFB4J	Réforme
UCBL/5540	CAMÚRA	13 395,12	13 395,12	-	01/09/2001	7		Réforme
UCBL/5541	BALANCE SARTORIUS	5 525,90	5 525,90	-	01/10/2001	7		Réforme
UCBL/5544	COMBINE REFRI CONGELO	8 303,15	8 303,15	-	01/05/2001	7		Réforme
UCBL/5548	MICROSCOPE OLYMPUS CH20	1 965,66	1 965,66	-	01/11/2001	7		Réforme

Société / Numéro SIFAC	Désignation de l'immobilisation	Valeur acquis référence 31/07/2014	Cumul amortissement référence 31/07/2014	Valeur nette comptable référence 31/07/2014	Date d'acquisition	Durée d'amortissement	Numéro de série	Motif fourni
UCBL/555	1 PC PORTABLE LATITUDE XT2	2 082,24	2 082,24	-	25/05/2009	5	65NMB4J	Réforme
UCBL/5550	THERMOCYCLEUR PTC 100	5 667,05	5 667,05	-	01/11/2001	7		Réforme
UCBL/5551	VIDÚOPROJECTEUR INFORMATIQUE INFOCUS	5 445,02	5 445,02	-	01/11/2001	7		Réforme
UCBL/5557	ADOUCISSEUR D'EAU	1 226,79	1 226,79	-	01/12/2001	7		Réforme
UCBL/5560	SPECTROPHOMÞTRE	2 238,16	2 238,16	-	01/11/2001	7		Réforme
UCBL/5561	VISUAL PATCH AMPLIFIER	4 363,57	4 363,57	-	01/08/2001	7		Réforme
UCBL/5565	BASE PTC	5 843,75	5 843,75	-	01/12/2001	7		Réforme
UCBL/5566	BLOCK PELTIER POUE THERMOCYCLEUR	2 260,68	2 260,68	-	01/12/2001	7		Réforme
UCBL/5568	CENTRIFUGEUSE	9 596,24	9 596,24	-	01/12/2001	7		Réforme
UCBL/5573	POWERBOOK G4	2 927,24	2 927,24	-	01/12/2001	5		Réforme
UCBL/5576	CENTRIFUGEUSE	2 936,57	2 936,57	-	01/12/2001	7		Réforme
UCBL/5578	POWER G3	3 491,47	3 491,47	-	01/09/2000	5		Réforme
UCBL/5579	SPECTROMETRE INFRA ROUGE	20 062,21	20 062,21	-	01/01/2001	7		Réforme
UCBL/558	MAC BOOK PRO INTEL 15'	2 183,89	2 183,89	-	14/04/2009	5	SW89138RB8Q1	Réforme
UCBL/5581	MAC DV INDIGO G3	1 595,97	1 595,97	-	01/12/2000	5		Réforme
UCBL/5582	WORKSTATION 270 MHZ	12 570,95	12 570,95	-	01/08/2000	5		Réforme
UCBL/5583	LECTEUR MICROPLAQUES FLX 800	17 947,49	17 947,49	-	01/11/2000	7		Réforme
UCBL/5588	PURIFICATEUR WPGV 203TI	6 251,90	6 251,90	-	01/03/2001	7		Réforme
UCBL/5589	ONDULATEUR SYRIUS 20KVA	6 078,23	6 078,23	-	01/01/2001	7		Réforme
UCBL/5591	SWITCH 10/100 12-POT	1 163,55	1 163,55	-	01/03/2001	5		Réforme
UCBL/5592	FOUR ALLTECH 530	2 196,85	2 196,85	-	01/12/2000	7		Réforme
UCBL/5595	HOTTE P.S.M. BIOHAZARD	9 478,35	9 478,35	-	01/09/2000	7		Réforme
UCBL/5596	LECTEUR FLX 800T/A AVEC KC JUN	8 068,66	8 068,66	-	01/04/2001	7		Réforme
UCBL/5597	AUTOLAVEUR MIELE G/7783/EFR/A	4 001,14	4 001,14	-	01/05/2001	7		Réforme
UCBL/5598	CELLULE DE MESURE K5 CIRCUL	15 656,64	15 656,64	-	01/05/2001	7		Réforme
UCBL/560	UPGRADE DE SERVEUR + CARTE MERE + PROCESSEUR	1 387,36	1 387,36	-	16/07/2009	5		Réforme
UCBL/5600	CANALISATION TUBE INOX	1 400,93	1 400,93	-	01/04/2001	7		Réforme
UCBL/5601	TELECOPIEUR TOSHIBA BP 80	1 130,76	1 130,76	-	01/04/2001	10		Réforme
UCBL/5602	CYTOROTOR LIBRE COMPLET	1 804,69	1 804,69	-	01/04/2001	7		Réforme
UCBL/5605	LECTEUR FLX 800T/B	7 828,32	7 828,32	-	01/06/2001	7		Réforme
UCBL/5608	COLONNE SUR ANALYSEUR A.A.	3 475,77	3 475,77	-	01/07/2001	7		Réforme
UCBL/5611	BAIN THERMOSTATE	910,13	910,13	-	01/05/2001	7		Réforme
UCBL/5612	MICROCENTRIFUGEUSE	1 541,30	1 541,30	-	01/05/2001	7		Réforme
UCBL/5613	MICRO-ORDINATEUR PENTIUM III 933	1 299,50	1 299,50	-	01/08/2001	5		Réforme
UCBL/5615	MICRO ORDINATEUR INTERSED	1 252,53	1 252,53	-	01/08/2001	5		Réforme
UCBL/5616	IMPRIMANTE LASER COULEUR	3 600,16	3 600,16	-	01/08/2001	5		Réforme
UCBL/5617	PROCESSEURS DELL	4 893,22	4 893,22	-	01/08/2001	5		Réforme
UCBL/5618	ORDINATEUR PORTABLE DELL	2 004,61	2 004,61	-	01/07/2001	5		Réforme
UCBL/5620	POMPE AVIDE 2033	4 793,42	4 793,42	-	01/05/2001	7		Réforme
UCBL/5621	UNITE DE CONTROLE DE COURANT	1 623,07	1 623,07	-	01/10/2001	7		Réforme
UCBL/5622	EVAPORATEUR ROTATIF RZ00/N	2 435,89	2 435,89	-	01/10/2001	7		Réforme
UCBL/5623	BALANCE SCALTEC	1 826,61	1 826,61	-	01/10/2001	7		Réforme
UCBL/5624	CRYO-POLYSTAT 34.R23492047	2 544,72	2 544,72	-	01/10/2001	7		Réforme
UCBL/5627	HOTTE	11 301,53	11 301,53	-	01/07/2001	7		Réforme
UCBL/5630	SWITCH FAST ETHER	2 694,68	2 694,68	-	01/07/2001	5		Réforme
UCBL/5631	SERVEUR POWEREDGE 2550 PIII	2 230,72	2 230,72	-	01/10/2001	5		Réforme
UCBL/5632	SERVEUR POWEREDGE 2550 P.III	4 687,45	4 687,45	-	01/10/2001	5		Réforme
UCBL/5633	SERVEUR POWEREDGE 2550 P.III	9 948,37	9 948,37	-	01/10/2001	5		Réforme
UCBL/5635	KIT POMPE PCEX 4K	1 217,57	1 217,57	-	01/11/2001	7		Réforme
UCBL/5637	BALANCE ANALYTIQUE DENVER	3 512,30	3 512,30	-	01/10/2001	7		Réforme
UCBL/5638	BALANCE PORTABLE DENVER	2 062,15	2 062,15	-	01/10/2001	7		Réforme

Société / Numéro SIFAC	Désignation de l'immobilisation	Valeur acquis référence 31/07/2014	Cumul amortissement référence 31/07/2014	Valeur nette comptable référence 31/07/2014	Date d'acquisition	Durée d'amortissement	Numéro de série	Motif fourni
UCBL/5639	LEICA M2	945,45	945,45	-	01/08/2001	7		Réforme
UCBL/5640	CISCO PIX 515 R (2PORTS)	5 192,44	5 192,44	-	01/10/2001	5		Réforme
UCBL/5641	SCIE A FIL DIAMANTE REF W 3241	13 621,62	13 621,62	-	01/10/2001	7		Réforme
UCBL/5642	SPECTROMETRE INFRAROUGE	10 924,85	10 924,85	-	01/11/2001	7		Réforme
UCBL/5645	MICRO INFORMATIQUE MAC G3500	1 667,61	1 667,61	-	01/10/2001	5		Réforme
UCBL/5653	POMPE PERISTAL RECORDER REC	3 043,16	3 043,16	-	01/11/2001	7		Réforme
UCBL/5654	ORDINATEUR POWER MAC G4	2 785,50	2 785,50	-	01/05/2001	5		Réforme
UCBL/5655	LECTEUR DLT 800 40-80.GO.SE	7 016,63	7 016,63	-	01/12/2001	5		Réforme
UCBL/5656	ENSEMBLE SOUDAGE OXY-PROPA	1 109,00	1 109,00	-	01/11/2001	7		Réforme
UCBL/5657	REGULATEUR PROGRAMMATEUR	1 433,25	1 433,25	-	01/12/2001	7		Réforme
UCBL/5658	DUO 2,5.A.	1 405,06	1 405,06	-	01/12/2001	7		Réforme
UCBL/5659	MONITEUR 17 NEC TFT 1700.M	1 365,81	1 365,81	-	01/11/2001	5		Réforme
UCBL/566	16 PC TERRA INTEL ASUS P5K-MVM S775	22 218,81	22 218,81	-	02/06/2009	5	R2092550-R2092551	Réforme
UCBL/5660	BINARY HPLC PUMP WATERS 1525	14 667,36	14 667,36	-	01/11/2001	7		Réforme
UCBL/5661	PENTIUM III 733 MHZ	1 383,00	1 383,00	-	01/11/2001	5		Réforme
UCBL/5662	VIDEOPROJECTEUR SANYO PLC	3 644,52	3 644,52	-	01/11/2001	7		Réforme
UCBL/5663	NOTEBOOK COMPUTER SONY	1 073,45	1 073,45	-	01/11/2001	5		Réforme
UCBL/5665	CHROMATOGRAPHE	17 984,29	17 984,29	-	01/12/2001	7		Réforme
UCBL/5667	EUROSTAR DIGITAL 75.W.2000.T$M	1 114,12	1 114,12	-	01/12/2001	7		Réforme
UCBL/5668	REFROIDISSEUR DE GAZ TYPE ECP	1 889,70	1 889,70	-	01/12/2001	7		Réforme
UCBL/5670	CAPTEUR DE PRESSION SERIE 600	1 945,61	1 945,61	-	01/12/2001	7		Réforme
UCBL/5671	REGULATEURS DE DEBIT BROOKS	1 926,21	1 926,21	-	01/12/2001	7		Réforme
UCBL/5673	MAC GPH 700/256/60/CD APPLE	2 120,60	2 120,60	-	01/11/2001	5		Réforme
UCBL/5674	PORTABLE THINKPAD A22E P3/850	2 200,65	2 200,65	-	01/12/2001	5		Réforme
UCBL/5675	LATITUDE C800 PENTIUM III	3 157,42	3 157,42	-	01/12/2001	5		Réforme
UCBL/5676	SYSTEME DE CAMERA VIDEO	36 363,42	36 363,42	-	01/03/2001	7		Réforme
UCBL/5677	SYSTEME DE CAMERA VIDEO	26 651,07	26 651,07	-	01/03/2001	7		Réforme
UCBL/5678	SYSTEME DE CAMERA VIDEO	18 147,65	18 147,65	-	01/03/2001	7		Réforme
UCBL/5679	POWER EDGE 1550 PENTIUM III	5 720,41	5 720,41	-	01/11/2001	5		Réforme
UCBL/5680	ORDINATEUR PORTABLE	2 590,30	2 590,30	-	01/12/2001	5		Réforme
UCBL/5681	CELLULE DE MESURE	30 800,00	30 800,00	-	01/06/2001	7		Réforme
UCBL/5685	SPECTROMETRE HELIOS DELTA	4 128,50	4 128,50	-	01/12/2001	7		Réforme
UCBL/5686	LAVE VAISSELLE	6 240,17	6 240,17	-	01/12/2001	7		Réforme
UCBL/5688	OPTIPLEX GX.240 PENTIUM IIII	3 426,85	3 426,85	-	01/11/2001	5		Réforme
UCBL/5691	MICRO PORTABLE HEWLETT PACK	2 180,35	2 180,35	-	01/10/2001	5		Réforme
UCBL/5692	TRIVAC D4B MOTEUR MONOPHASE	1 410,58	1 410,58	-	01/11/2001	7		Réforme
UCBL/5693	TURBOVAC TW70H/631SOK/16KF	3 963,67	3 963,67	-	01/12/2001	7		Réforme
UCBL/5694	MICRO ORDINATEUR SM ATHLON	1 281,39	1 281,39	-	01/10/2001	5		Réforme
UCBL/5697	POWER BOOK SERIE 64500 APPLE	4 208,16	4 208,16	-	01/11/2001	5		Réforme
UCBL/5698	PURIFICATEUR DE GAZ	6 732,45	6 732,45	-	01/08/2001	7		Réforme
UCBL/5699	CAMERA ORDINATEUR	18 148,82	18 148,82	-	01/12/2000	7		Réforme
UCBL/57	1 PE T100 DUAL CORE CELERON	888,51	888,51	-	21/07/2009	3	BY4LD4J	Réforme
UCBL/5700	GENERATEUR FONCTIONS HP MHZ HP	1 756,97	1 756,97	-	01/01/2001	5		Réforme
UCBL/5701	TURBO POMPE	15 561,96	15 561,96	-	01/12/2000	7		Réforme
UCBL/5702	MESUREUR DECHARGES PARTIELLES	22 402,63	22 402,63	-	01/03/2001	7		Réforme
UCBL/5706	SCIE ALTERNATIVE	2 435,48	2 435,48	-	01/06/2001	7		Réforme
UCBL/5707	OSCILLOSCOPE	5 893,85	5 893,85	-	01/06/2001	7		Réforme
UCBL/5708	CENTRALE DE MESURE ET MODULE	1 903,06	1 903,06	-	01/06/2001	7		Réforme
UCBL/5709	ORDINATEURPENTIUM 3	1 090,75	1 090,75	-	01/07/2001	5		Réforme
UCBL/5710	ORDINATEUR PORTABLE XE3	2 766,01	2 766,01	-	01/07/2001	5		Réforme
UCBL/5712	IMPRIMANTE LASERJET	1 062,91	1 062,91	-	01/07/2001	5		Réforme

Société / Numéro SIFAC	Désignation de l'immobilisation	Valeur acquis référence 31/07/2014	Cumul amortissement référence 31/07/2014	Valeur nette comptable référence 31/07/2014	Date d'acquisition	Durée d'amortissement	Numéro de série	Motif fourni
UCBL/5713	MICRO ORDINATEUR	1 235,13	1 235,13	-	01/08/2001	5		Réforme
UCBL/5714	ANALYSEUR MMS 35 ET SONDE M2LR	4 548,25	4 548,25	-	01/08/2001	7		Réforme
UCBL/5720	FRAISEUSE VERNIER TYOE FV300E	14 647,65	14 647,65	-	01/11/2001	7		Réforme
UCBL/5721	TOUR RUNMASTER	11 307,57	11 307,57	-	01/10/2001	7		Réforme
UCBL/5726	MONOCHROMATEUR MODEL 77200	15 831,29	15 831,29	-	01/06/2001	7		Réforme
UCBL/5727	AMPLIFICATEUR CONDITIONNEUR NEXUS TYPE 2692AOS4	4 701,41	4 701,41	-	01/10/2001	7		Réforme
UCBL/5728	LOGIC ANALYZER 40/32 CH.	1 626,55	1 626,55	-	01/11/2001	5		Réforme
UCBL/5729	ORDINATEUR PENTIUM INTEL 4	2 862,53	2 862,53	-	01/12/2001	5		Réforme
UCBL/573	OPTIPLEX 360 DT	2 063,10	2 063,10	-	20/02/2009	5	F.1402207006	Réforme
UCBL/5731	AMPLIFICATEUR CONDITIONNEUR NEXUS TYPE 2692AOS4	9 433,64	9 433,64	-	01/10/2001	7		Réforme
UCBL/5732	MEGOHMMETRE PICOAMPEREMETRE IEEE 488 SEFELEC	6 178,11	6 178,11	-	01/12/2001	7		Réforme
UCBL/5734	IMPRIMANTE HP 4100N	2 141,48	2 141,48	-	01/05/2001	5		Réforme
UCBL/5735	ANNONCE MARCHE	948,69	948,69	-	01/06/2001	7		Réforme
UCBL/5737	LYOPHILISATEUR	6 088,69	6 088,69	-	01/06/2001	7		Réforme
UCBL/5738	LYOPHILISATEUR	54 798,23	54 798,23	-	01/06/2001	7		Réforme
UCBL/574	HIGH SENSITIVITY G1600-68723	2 087,14	1 721,99	365,15	24/03/2009	7	F.643914	Réforme
UCBL/5740	SYSTEME DE NETTOYAGE	7 260,19	7 260,19	-	01/04/2001	7		Réforme
UCBL/5741	24PORT10/100 SWITCH	1 642,27	1 642,27	-	01/06/2001	5		Réforme
UCBL/5743	IMPRIMANTE COULEUR LASER JET 4550 N	2 633,79	2 633,79	-	01/09/2001	5		Réforme
UCBL/5745	ORDINATEUR IMAC G3 500	1 538,35	1 538,35	-	01/11/2001	5		Réforme
UCBL/5747	IMAC G3 500	2 369,37	2 369,37	-	01/11/2001	5		Réforme
UCBL/5767	ORDINATEUR POWERBOOK	4 441,09	4 441,09	-	01/05/2001	5		Réforme
UCBL/5768	CONDITIONNEUR A FIBRE OPTIQUE FABRY MODELE DMI-16	19 522,96	19 522,96	-	01/07/2001	7		Réforme
UCBL/5769	TETE LASER	17 531,64	17 531,64	-	01/11/2000	7		Réforme
UCBL/5770	ENSEMBLE XYZ PLATINE VT60	941,26	941,26	-	01/01/2001	7		Réforme
UCBL/5771	FOUR A TRAITEMENT RTA JETFIRST 100 DEMO	34 721,60	34 721,60	-	01/11/2000	7		Réforme
UCBL/5772	COMMUTATEUR 24P 10/100 ISL	1 302,48	1 302,48	-	01/01/2001	7		Réforme
UCBL/5773	ORDINATEUR PC ATHLON 650 MHZ	1 200,02	1 200,02	-	01/12/2000	5		Réforme
UCBL/5774	BANC KOFLER 220V	2 178,06	2 178,06	-	01/02/2001	7		Réforme
UCBL/5777	SONDE A SCINTILLATION BETA SB702	1 620,28	1 620,28	-	01/01/2001	7		Réforme
UCBL/5779	IMAQ PCI 1408 MI IMAQ ET IMAQ B-NC1 WINDOWS NT/95	1 615,95	1 615,95	-	01/02/2001	5		Réforme
UCBL/5781	MICROORDINATEUR + ECRAN INTERSED PENTIUM III 733	1 290,32	1 290,32	-	01/02/2001	5		Réforme
UCBL/5782	PLATINE DE TRANSLATION LIMES 90	1 833,89	1 833,89	-	01/02/2001	7		Réforme
UCBL/5783	PC TRANSTEC 1300 PIII 800	2 415,66	2 415,66	-	01/01/2001	5		Réforme
UCBL/5784	MICRO GATEWAY PIII/733 64/10GO	1 736,12	1 736,12	-	01/12/2000	5		Réforme
UCBL/5786	ORDINATEUR DELL OPTIPLEX GX1L	1 394,21	1 394,21	-	01/01/2002	5		Réforme
UCBL/5787	LOGICIEL JOBIN YVON TRIAX	8 683,19	8 683,19	-	01/04/2001	5		Réforme
UCBL/5788	ORDINATEUR DELL OPTIPLEX GX110L 733/133	1 643,94	1 643,94	-	01/04/2001	5		Réforme
UCBL/5789	ALIMENTATION HT STANFORD MODELE PS325	2 019,08	2 019,08	-	01/04/2001	7		Réforme
UCBL/579	MATERIEL BABY - LABO	14 860,06	14 860,06	-	01/01/2009	5	F8TC00315	Réforme
UCBL/5790	CRYOSTAT TYPE F30C	3 443,68	3 443,68	-	01/04/2001	7		Réforme
UCBL/5791	ORDINATEUR TYPE PC	1 425,62	1 425,62	-	01/03/2001	5		Réforme
UCBL/5792	ORDINATEUR TYPE PC	1 425,62	1 425,62	-	01/03/2001	5		Réforme
UCBL/5793	ORDINATEUR TYPE PC	1 425,62	1 425,62	-	01/03/2001	5		Réforme
UCBL/5794	ORDINATEUR TYPE PC	1 425,62	1 425,62	-	01/03/2001	5		Réforme
UCBL/5795	MICRO PENTIUM III 800 MHZ	2 136,26	2 136,26	-	01/04/2001	5		Réforme
UCBL/5796	DOUBLEUR DE FREQUENCE POUR LASER	57 333,03	57 333,03	-	01/02/2001	7		Réforme
UCBL/5797	MICRO DISPENSER	2 562,42	2 562,42	-	01/04/2001	5		Réforme
UCBL/5798	DETECTEUR TWINSNOM	1 563,40	1 563,40	-	01/04/2001	7		Réforme
UCBL/5799	ORDINATEUR PC AMD DURON PROCESSEUR	1 032,47	1 032,47	-	01/05/2001	5		Réforme
UCBL/580	LATITUDE E4300 BLACK INTEL CORE 2 DUO	1 190,02	1 190,02	-	11/11/2009	5	78QMJ4J	Réforme

Société / Numéro SIFAC	Désignation de l'immobilisation	Valeur acquis référence 31/07/2014	Cumul amortissement référence 31/07/2014	Valeur nette comptable référence 31/07/2014	Date d'acquisition	Durée d'amortissement	Numéro de série	Motif fourni
UCBL/5800	LAMBDAMETRE COHERENT WAVE MASTER	11 307,57	11 307,57	-	01/06/2001	7		Réforme
UCBL/5801	MIROIR DEVIATEUR+COLLECTEUR+LAMPE	2 785,05	2 785,05	-	01/07/2001	7		Réforme
UCBL/5802	FIBRE OPTIQUE JOBIN YVON	4 341,96	4 341,96	-	01/07/2001	7		Réforme
UCBL/5803	SYSTEME PRODUCTION D'EAU ULTRAPURE 230V/50HZ SIMS5	2 346,76	2 346,76	-	01/07/2001	7		Réforme
UCBL/5804	CHARIOT LEVAGE GENIE SUPERLIFT	2 844,03	2 844,03	-	01/07/2001	7		Réforme
UCBL/5805	CLIMATISEUR TECHNIBEL SCD 106C	1 735,71	1 735,71	-	01/06/2001	10		Réforme
UCBL/5806	CLIMATISEUR TECHNIBEL SCD 136C	1 735,71	1 735,71	-	01/06/2001	10		Réforme
UCBL/5807	PHOTOMULTIPLICATEUR REFROIDISSEUR EMBASE POUR REFR	12 764,51	12 764,51	-	01/07/2001	7		Réforme
UCBL/5808	ASSEMBLAGE HYBRIDE	1 275,49	1 275,49	-	01/07/2001	7		Réforme
UCBL/5809	NIKON COOLPIX 995	1 308,20	1 308,20	-	01/08/2001	7		Réforme
UCBL/5810	DOUBLE CROIX EGALE DN190	2 295,27	2 295,27	-	01/05/2001	7		Réforme
UCBL/5811	AMPLI A DETECTION SYNCHRO	12 271,41	12 271,41	-	01/07/2001	7		Réforme
UCBL/5812	MODULATEUR DE LUMIERE	1 477,91	1 477,91	-	01/07/2001	7		Réforme
UCBL/5813	PORTABLE HP XE3 PIII 800MHZ	2 766,01	2 766,01	-	01/07/2001	5		Réforme
UCBL/5814	RESEAU PLAN GRAVE EN MONTURE POUR MONOCHROMATEUR	2 092,81	2 092,81	-	01/08/2001	7		Réforme
UCBL/5816	STATION INTERSED PRO MONITEUR MITSUBISHI PRO 730 G	1 478,68	1 478,68	-	01/07/2001	5		Réforme
UCBL/5817	ORDINATEUR INTERSED ATHLON TBIND 850 MONITEUR MITS	1 461,29	1 461,29	-	01/07/2001	5		Réforme
UCBL/5818	MACHINE GIFFORD COMPLETE	20 875,51	20 875,51	-	01/07/2001	7		Réforme
UCBL/5819	PORTABLE HEWLETT PACKARD OMNIBOOK XE3	3 061,74	3 061,74	-	01/08/2001	5		Réforme
UCBL/5821	MODULATEUR HAUTE TENSION BIPOLAIRZ DEI	12 626,21	12 626,21	-	01/08/2001	7		Réforme
UCBL/5822	ORDINATEUR INTERSED PRO TYPE PC	1 429,10	1 429,10	-	01/08/2001	5		Réforme
UCBL/5823	11861	1 243,83	1 243,83	-	01/10/2001	5		Réforme
UCBL/5824	MESUREUR DE PUISSANCE POUR LASIM OPHIR	2 247,67	2 247,67	-	01/10/2001	7		Réforme
UCBL/5826	SPECTROMETRE	6 718,96	6 718,96	-	01/08/2001	7		Réforme
UCBL/5827	GROUPE DE POMPAGE TURBOMOLECULAIRE TMU521	19 567,49	19 567,49	-	01/10/2001	7		Réforme
UCBL/5829	TELECOPIEUR BROTHER MFC 9060	922,87	922,87	-	01/10/2001	10		Réforme
UCBL/5830	ORDINATEUR INTERSED PENTIUM III933	1 430,84	1 430,84	-	01/10/2001	5		Réforme
UCBL/5833	LAMBDA 800/900 SPECTROPHOTOMETRE	43 795,09	43 795,09	-	01/08/2001	7		Réforme
UCBL/5835	PLATEAU D'INSTRUMENTATION TYPE INDUSTRIEL CODE MIG	1 172,16	1 172,16	-	01/11/2001	7		Réforme
UCBL/5836	HOLOGRAPHIC NOTCH PLUS FILTER AT 457.9NM	1 505,91	1 505,91	-	01/11/2001	7		Réforme
UCBL/5837	HOLOGRAPHIC NOTCH PLUS FILTER AT 514.5MN	1 505,91	1 505,91	-	01/11/2001	7		Réforme
UCBL/5838	HOLOGRAPHIC NOTCH PLUS FILTER AT 6328NM	1 505,91	1 505,91	-	01/11/2001	7		Réforme
UCBL/5839	MONOCHROMATEUR ACTOR SP150	6 313,82	6 313,82	-	01/11/2001	7		Réforme
UCBL/584	PC INTEL ASUS P5K MVM S775 VGA DVI RAID 1394	2 320,48	2 320,48	-	29/04/2009	5		Réforme
UCBL/5840	OSCILLOSCOPE 2X40 MHZ	1 117,11	1 117,11	-	01/11/2001	7		Réforme
UCBL/5841	OSCILLOSCOPE 2X40 MHZ	1 117,11	1 117,11	-	01/11/2001	7		Réforme
UCBL/5843	SUPPORT AVEC PLOTS	1 036,54	1 036,54	-	01/11/2001	7		Réforme
UCBL/5844	PLATEAU D'EXPERIMENTATION	1 722,05	1 722,05	-	01/11/2001	7		Réforme
UCBL/5845	MONTURE POUR OPTIQUE	1 074,22	1 074,22	-	01/11/2001	7		Réforme
UCBL/5846	OPTIQUE POUR LASER	3 173,08	3 173,08	-	01/11/2001	7		Réforme
UCBL/5847	OPTIQUE ET MESUREUR DE PUISSANCE POUR SYSTEME	2 979,35	2 979,35	-	01/11/2001	7		Réforme
UCBL/5848	CROIX + BRIDES CFR63/CFAI00	826,33	826,33	-	01/11/2001	7		Réforme
UCBL/5849	MINI VANNE TIROIR A SOUFFLET CF-F40	1 385,96	1 385,96	-	01/11/2001	7		Réforme
UCBL/5850	ORDINATEUR TYPE PC	1 165,90	1 165,90	-	01/08/2001	5		Réforme
UCBL/5851	ORDINATEUR TYPE PC	998,89	998,89	-	01/08/2001	5		Réforme
UCBL/5852	ORDINATEUR TYPE PC	998,89	998,89	-	01/08/2001	5		Réforme
UCBL/5853	PRESSE MODELE V4B	6 958,50	6 958,50	-	01/11/2001	7		Réforme
UCBL/5854	OUTIL DE COLLAGE POUR DETECTEUR TWINSNOM	2 973,76	2 973,76	-	01/11/2001	7		Réforme
UCBL/5855	PLATINE OPTIQUE + SUPPORT	1 326,14	1 326,14	-	01/11/2001	7		Réforme
UCBL/5856	MESUREUR DE PUISSANCE	4 532,53	4 532,53	-	01/11/2001	7		Réforme
UCBL/5857	ENSEMBLE DE MICROPOSITIONNEMENT	3 257,89	3 257,89	-	01/11/2001	7		Réforme

Société / Numéro SIFAC	Désignation de l'immobilisation	Valeur acquis référence 31/07/2014	Cumul amortissement référence 31/07/2014	Valeur nette comptable référence 31/07/2014	Date d'acquisition	Durée d'amortissement	Numéro de série	Motif fourni
UCBL/5858	TRIAX 320 JOBIN YVON 0449B09/01	15 245,05	15 245,05	-	01/11/2001	7		Réforme
UCBL/586	LATITUDE E4300 NOIR INTELCORE 2 DUO SP9300	1 297,66	1 297,66	-	18/05/2009	5	BV7KB4J	Réforme
UCBL/5860	OSCILLOSCOPE HAMEG HM407	1 050,33	1 050,33	-	01/11/2001	7		Réforme
UCBL/5864	ARMOIRE DE SECURITE	1 763,98	1 763,98	-	01/12/2001	10		Réforme
UCBL/5867	MULTIMETRE NUMERIQUE	1 134,84	1 134,84	-	01/12/2001	7		Réforme
UCBL/587	ROTOR A GODETS MOBILES TYPE SW55 TI	9 819,16	7 259,65	2 559,51	29/10/2009	7		Réforme
UCBL/5871	VIDEOPROJECTEUR TYPE SANYO PLC XU 35XGA	6 488,81	6 488,81	-	01/12/2001	7		Réforme
UCBL/5872	POMPE SECHE XDS10	3 920,83	3 920,83	-	01/11/2001	7		Réforme
UCBL/5873	POMPE TURBOMOLECULAIRE HYBRIDE	3 665,73	3 665,73	-	01/11/2001	7		Réforme
UCBL/5874	OSCILLOSCOPE ANALOGIQUE	1 538,52	1 538,52	-	01/12/2001	7		Réforme
UCBL/5875	OSCILLOSCOPE	1 805,31	1 805,31	-	01/11/2001	7		Réforme
UCBL/5876	PORTABLE BOOK G3 600/DVD/128MO/15GO/BARRETTE 256MO	2 185,25	2 185,25	-	01/12/2001	5		Réforme
UCBL/5877	CONFIGURATION PC	1 200,34	1 200,34	-	01/12/2001	5		Réforme
UCBL/5878	CONFIGURATION PC	1 200,34	1 200,34	-	01/12/2001	5		Réforme
UCBL/5879	CONFIGURATION PC	1 200,34	1 200,34	-	01/12/2001	5		Réforme
UCBL/5880	LATITUDE C800 PIII 850 MHZ	2 903,98	2 903,98	-	01/12/2001	5		Réforme
UCBL/5881	PENTIUM 4 1.5GHZ	1 405,04	1 405,04	-	01/12/2001	5		Réforme
UCBL/5882	PENTIUM 4 1.5GHZ	1 405,04	1 405,04	-	01/11/2001	5		Réforme
UCBL/5883	LATITUDE C800 PIII 850MHZ	2 903,98	2 903,98	-	01/12/2001	5		Réforme
UCBL/5884	CONFIGURATION PC	991,24	991,24	-	01/12/2001	5		Réforme
UCBL/5885	CARTE D'ACQUISITION PCI	1 931,34	1 931,34	-	01/12/2001	5		Réforme
UCBL/5886	PENTIUM 4 1.5GHZ	1 409,38	1 409,38	-	01/12/2001	5		Réforme
UCBL/5887	PENTIUM 4 1.5 GHZ	1 409,38	1 409,38	-	01/12/2001	5		Réforme
UCBL/5888	PHOTOMULTIPLICATEUR	4 581,60	4 581,60	-	01/12/2001	7		Réforme
UCBL/5889	REFROIDISSEUR	6 390,27	6 390,27	-	01/12/2001	7		Réforme
UCBL/5890	EMBASE POUR REFROIDISSEUR	1 800,69	1 800,69	-	01/12/2001	7		Réforme
UCBL/5891	AMPLIFICATEUR	6 504,38	6 504,38	-	01/12/2001	7		Réforme
UCBL/5892	MODULATEUR	1 780,15	1 780,15	-	01/12/2001	7		Réforme
UCBL/5893	ALIMENTATION	2 305,06	2 305,06	-	01/12/2001	7		Réforme
UCBL/5894	SOURCE DENTERIUM	2 949,22	2 949,22	-	01/12/2001	7		Réforme
UCBL/5895	ENSEMBLE INFORMATIQUE DE CONTROLE	13 945,05	13 945,05	-	01/11/2001	5		Réforme
UCBL/5896	CONFIGURATION DIAMOND	1 404,75	1 404,75	-	01/10/2001	5		Réforme
UCBL/5898	ALIMENTATION DE LABO HT A DECOUPAGE	3 618,42	3 618,42	-	01/12/2001	7		Réforme
UCBL/5899	APPAREIL PHOTO NUMERIQUE NIKON COOLPIX 885 SILVER	1 104,72	1 104,72	-	01/12/2001	7		Réforme
UCBL/5900	POMPE A VIDE	4 381,42	4 381,42	-	01/10/2001	7		Réforme
UCBL/5901	POMPE POUR LE VIDE	7 165,10	7 165,10	-	01/10/2001	7		Réforme
UCBL/5902	CUVETTE LANGMUIR BLODGETT	10 750,00	10 750,00	-	01/12/2001	7		Réforme
UCBL/5903	CRYSTAL	1 777,88	1 777,88	-	01/08/2001	7		Réforme
UCBL/5918	THERMO RELIEUR DB200	7 828,32	7 828,32	-	01/12/2001	10		Réforme
UCBL/592	ORDINATEUR LATITUDE E4300	3 917,85	3 917,85	-	07/04/2009	5	7BC094J/8BC094J	Réforme
UCBL/5921	4000	5 769,19	5 769,19	-	01/12/2001	7		Réforme
UCBL/5928	SPECTROMETRE	13 396,70	13 396,70	-	01/11/2001	7		Réforme
UCBL/5929	POMPES + ENCEINTES PYREX	11 773,61	11 773,61	-	01/12/2001	7		Réforme
UCBL/5931	3 CHARIOTS	1 955,45	1 955,45	-	01/12/2000	7		Réforme
UCBL/5932	CONGELATEUR LIEBHERR	866,58	866,58	-	01/02/2001	7		Réforme
UCBL/5935	ECHAFAUDAGE ROULANT EN ALUMINIUM	3 292,49	3 292,49	-	01/12/2000	7		Réforme
UCBL/5937	TUNNEL DE SECHAGE,CONDENSATEUR DE BUEES,ISOLATION	8 862,06	8 862,06	-	01/01/2001	7		Réforme
UCBL/5938	MATERIEL DE RESTAURATION(SAUTEUSE,MARMITE,RECHAUD)	31 789,16	31 789,16	-	01/02/2001	7		Réforme
UCBL/5939	4 CHARIOTS	2 895,32	2 895,32	-	01/12/2000	7		Réforme
UCBL/594	PANNEAU DE FILTRATION COMPLET	3 463,61	2 783,08	680,53	18/05/2009	7	F.FD9793	Réforme
UCBL/5943	POSTE HEMINEGLIGENCE LEGER POUR ENSEIGNEMENT ET RE	8 315,41	8 315,41	-	01/06/2001	7		Réforme

Société / Numéro SIFAC	Désignation de l'immobilisation	Valeur acquis référence 31/07/2014	Cumul amortissement référence 31/07/2014	Valeur nette comptable référence 31/07/2014	Date d'acquisition	Durée d'amortissement	Numéro de série	Motif fourni
UCBL/5946	KIT APN COOLPIX 950 NIKON+KIT EXPERT	1 015,93	1 015,93	-	01/02/2001	5		Réforme
UCBL/5948	BREVET PCT/FR01/00.623 NANOCAPSULES PAR POLYMERI	1 260,39	1 260,39	-	01/05/2001	5		Réforme
UCBL/5949	CHARIOT PORTE ASSIETTES 400 ASSIETTES	839,99	839,99	-	01/01/2001	7		Réforme
UCBL/5950	BREVET PCT/FR 01/00 623 NANOCAPSULES PAR POLYMER	1 305,48	1 305,48	-	01/05/2001	5		Réforme
UCBL/5951	MICRO-ORDINATEUR INTERSED PENTIUM III 733+MONITEUR	2 040,55	2 040,55	-	01/02/2001	5		Réforme
UCBL/5952	BREVET PCT/FR 00/01 297 SOURCES D'ELECTRONS	2 335,28	2 335,28	-	01/01/2001	5		Réforme
UCBL/5956	BREVET PCT/FR 00/02 215 DU 02.08.00 CONDENSATEUR	840,00	840,00	-	01/05/2001	5		Réforme
UCBL/5957	5 MICRO INTERSED PIII 800	11 923,76	11 923,76	-	01/03/2001	5		Réforme
UCBL/596	VACUSAFE CONFORT	1 602,64	1 181,13	421,51	04/11/2009	7	90538	Réforme
UCBL/5960	MICRO-ORDINATEUR INTERSED PENTIUM III 800+CARTE ET	3 051,27	3 051,27	-	01/02/2001	5		Réforme
UCBL/5961	PORTABLE HEWLETT PACKARD XE3	3 475,01	3 475,01	-	01/02/2001	5		Réforme
UCBL/5969	PROCEDURE D'EXAMEN A L'ETRANGER/DEMANDE DE BREVET	2 008,37	2 008,37	-	01/07/2001	5		Réforme
UCBL/597	MATERIELMMATERIEL INFORMATIQUE	1 726,73	1 726,73	-	19/10/2009	5	0026B904EACO	Réforme
UCBL/5972	MARMITE 150L+RECHAUD GAZ	11 768,57	11 768,57	-	01/04/2001	7		Réforme
UCBL/5973	COUPE LEGUMES TYPE TRS INOX 220V TRIPHASE	1 456,07	1 456,07	-	01/05/2001	7		Réforme
UCBL/5975	BREVET FCT/FR00/01.297 SOURCES D'ELECTRONS	1 454,93	1 454,93	-	01/05/2001	5		Réforme
UCBL/5976	MICRO-ORDINATEUR INTERSED CELERON 667MHZ	923,74	923,74	-	01/04/2001	5		Réforme
UCBL/5977	MICRO-ORDINATEUR CELERON 667MHZ	1 071,26	1 071,26	-	01/04/2001	5		Réforme
UCBL/5978	2 MICRO-ORDINATEUR INTERSED PIII-1000+CARTES	7 934,43	7 934,43	-	01/05/2001	5		Réforme
UCBL/5980	ETAGE D'INJECTION LASER ET DE RECUPERATION DE FLUO	15 430,48	15 430,48	-	01/06/2001	7		Réforme
UCBL/5982	ANEMOMETRE ELECTRONIQUE SONDE FIL CHAUD	988,98	988,98	-	01/06/2001	7		Réforme
UCBL/5984	2 MICRO-ORDINATEURS INTERSED PENTIUM III 866+HAUTS	1 871,84	1 871,84	-	01/04/2001	5		Réforme
UCBL/5987	CELERON 667 MHZ	1 600,46	1 600,46	-	01/06/2001	5		Réforme
UCBL/5988	PORTABLE FUJITSU+MONITEUR 17P+REEPLICATEUR DE PO	4 333,41	4 333,41	-	01/05/2001	5		Réforme
UCBL/5989	IMPRIMANTE LASER EPSON EPLN 2050 A4+ACCESSOIRES	1 468,36	1 468,36	-	01/07/2001	5		Réforme
UCBL/5990	IMPRIMANTE LASER HP 4100N	1 844,00	1 844,00	-	01/07/2001	5		Réforme
UCBL/5992	PORTABLE FUJITSU SIEMENS PIII 600	2 470,27	2 470,27	-	01/04/2001	5		Réforme
UCBL/5993	PORTABLE H P XE3 PENTIUM III 850MHZ	4 222,07	4 222,07	-	01/05/2001	5		Réforme
UCBL/5994	DEMANDE DE BREVET EN FRANCE/FRAIS ET HONORAIRES	3 245,06	3 245,06	-	01/06/2001	5		Réforme
UCBL/5995	PORTABLE H P XE3 PENTIUM III 850MHZ	8 232,78	8 232,78	-	01/05/2001	5		Réforme
UCBL/5997	1 BAYSTACK 310 24 T SWITCH 24 10 BASE T PORTS PLUS	1 447,37	1 447,37	-	01/10/2001	5		Réforme
UCBL/5998	DEMANDE DE BREVET EN FRANCE/FRAIS ET HONORAIRES	3 344,20	3 344,20	-	01/10/2001	5		Réforme
UCBL/5999	CELLULE DE REFROIDISSEMENT+VITRINE DE COMPTOIR FRO	13 198,54	13 198,54	-	01/10/2001	7		Réforme
UCBL/6002	TAXES VERSEES Ó L'OEB/BREVET	1 120,00	1 120,00	-	01/10/2001	5		Réforme
UCBL/6004	VIDEO PROJECTEUR DP-9260 PLUS PROXIMA	10 167,21	10 167,21	-	01/11/2001	7		Réforme
UCBL/6005	PORTABLE FUJITSU PENTIUM II 700MHZ	3 907,20	3 907,20	-	01/04/2001	5		Réforme
UCBL/6007	3 CAMESCOPES NUMÚRIQUES HAUT DE GAMME CANON DM-XM	6 892,41	6 892,41	-	01/11/2001	7		Réforme
UCBL/6009	TOUR REFRIGEREE DESSUS GRANIT	4 823,98	4 823,98	-	01/11/2001	7		Réforme
UCBL/601	PORTABLE ORDINATEUR	2 219,78	2 219,78	-	24/09/2009	5	77533890	Réforme
UCBL/6010	FOUR PATISSIER	10 455,16	10 455,16	-	01/11/2001	7		Réforme
UCBL/6011	EQUIPEMENT CUISINE IPN	10 814,63	10 814,63	-	01/11/2001	7		Réforme
UCBL/6013	CELLULE DE REFROIDISSEMENT+BRULEURS+VITRINE+EQUIP.	20 376,24	20 376,24	-	01/11/2001	7		Réforme
UCBL/6014	MICRO-ORDINATEUR INTERSED PENTIUM IV 1500MHZ+IMPRI	2 097,99	2 097,99	-	01/11/2001	5		Réforme
UCBL/6015	MICRO-ORDINATEUR INTERSED PENTIUM IV 1500MHZ	1 433,45	1 433,45	-	01/11/2001	5		Réforme
UCBL/6016	MICRO-ORDINATEUR INTERSED PENTIUM III 1000MHZ+LECT	1 546,53	1 546,53	-	01/11/2001	5		Réforme
UCBL/6018	PORTATIF UHF GP380+6 CHARGEURS	5 822,18	5 822,18	-	01/12/2001	7		Réforme
UCBL/6019	APPAREIL PHOTO NUMERIQUE CANON+ACCESSOIRES	1 250,90	1 250,90	-	01/10/2001	10		Réforme
UCBL/6020	PHOTOCOPIEUR IR 2200 CANON	7 501,27	7 501,27	-	01/12/2001	10		Réforme
UCBL/6021	IMPRIMANTE HP LASERJET 4100N	2 119,73	2 119,73	-	01/12/2001	5		Réforme
UCBL/6022	SWITCH 24 PORTS TELINDUS	1 200,34	1 200,34	-	01/12/2001	5		Réforme
UCBL/6023	ALIMENTATION HT MATSUSADA PRECISION INC.,HV-30N-HP	3 003,00	3 003,00	-	01/11/2001	7		Réforme

Société / Numéro SIFAC	Désignation de l'immobilisation	Valeur acquis référence 31/07/2014	Cumul amortissement référence 31/07/2014	Valeur nette comptable référence 31/07/2014	Date d'acquisition	Durée d'amortissement	Numéro de série	Motif fourni
UCBL/6025	PROCÚDURE D'EXAMEN Ó L'ÚTRANGER/BREVET/TAXES Ó L'O	1 680,00	1 680,00	-	01/10/2001	5		Réforme
UCBL/6029	RHEOMETRE A CONTRAINTE IMPOSEE SR5	50 695,94	50 695,94	-	01/02/2001	7		Réforme
UCBL/603	VIDEOPROJECTEUR MITSUBICHI XL6500	6 276,42	6 276,42	-	21/04/2009	5	41X2740001780	Réforme
UCBL/603	OPTIQUE FOND DE SALLE MITSUBICHI	5 826,70	5 826,70	-	21/04/2009	5		Réforme
UCBL/603	TABLETTE GRAPHIQUE PROMETHEAN ACTIVE PANEL	2 923,13	2 923,13	-	21/04/2009	5	8KFP00143	Réforme
UCBL/603	BOITIER DE COMMANDE EXTRON MLC 26	2 064,76	2 064,76	-	21/04/2009	5	A054II0ER19091	Réforme
UCBL/603	SELECTEUR MULTIMEDIA EXTRON MPX 866A	9 756,80	9 756,80	-	21/04/2009	5		Réforme
UCBL/6034	2 IMAC 350MHZ	4 177,39	4 177,39	-	01/11/2000	5		Réforme
UCBL/6043	DEWAR DILVAC CYLINDRIQUES 1000ML INOX BLEU+COUV	98,28	98,28	-	01/03/2001	7		Réforme
UCBL/6043	DEWAR DILVAC CYLINDRIQUES 1000ML INOX BLEU+COUV	98,38	98,38	-	01/03/2001	7		Réforme
UCBL/6043	DEWAR DILVAC CYLINDRIQUES 1000ML INOX BLEU+COUV	98,38	98,38	-	01/03/2001	7		Réforme
UCBL/6043	DEWAR DILVAC CYLINDRIQUES 1000ML INOX BLEU+COUV	98,38	98,38	-	01/03/2001	7		Réforme
UCBL/6043	DEWAR DILVAC CYLINDRIQUES 1000ML INOX BLEU+COUV	98,38	98,38	-	01/03/2001	7		Réforme
UCBL/6043	DEWAR DILVAC CYLINDRIQUES 1000ML INOX BLEU+COUV	98,38	98,38	-	01/03/2001	7		Réforme
UCBL/6043	DEWAR DILVAC CYLINDRIQUES 1000ML INOX BLEU+COUV	98,38	98,38	-	01/03/2001	7		Réforme
UCBL/6043	DEWAR DILVAC CYLINDRIQUES 1000ML INOX BLEU+COUV	98,38	98,38	-	01/03/2001	7		Réforme
UCBL/6043	DEWAR DILVAC CYLINDRIQUES 1000ML INOX BLEU+COUV	98,38	98,38	-	01/03/2001	7		Réforme
UCBL/6043	DEWAR DILVAC CYLINDRIQUES 1000ML INOX BLEU+COUV	98,38	98,38	-	01/03/2001	7		Réforme
UCBL/6043	DEWAR DILVAC CYLINDRIQUES 1000ML INOX BLEU+COUV	98,38	98,38	-	01/03/2001	7		Réforme
UCBL/6043	DEWAR DILVAC CYLINDRIQUES 1000ML INOX BLEU+COUV	98,38	98,38	-	01/03/2001	7		Réforme
UCBL/6043	DEWAR DILVAC CYLINDRIQUES 1000ML INOX BLEU+COUV	98,38	98,38	-	01/03/2001	7		Réforme
UCBL/6043	DEWAR DILVAC CYLINDRIQUES 1000ML INOX BLEU+COUV	98,38	98,38	-	01/03/2001	7		Réforme
UCBL/6043	DEWAR DILVAC CYLINDRIQUES 1000ML INOX BLEU+COUV	98,38	98,38	-	01/03/2001	7		Réforme
UCBL/6043	DEWAR DILVAC CYLINDRIQUES 1000ML INOX BLEU+COUV	98,38	98,38	-	01/03/2001	7		Réforme
UCBL/6043	DEWAR DILVAC CYLINDRIQUES 1000ML INOX BLEU+COUV	98,38	98,38	-	01/03/2001	7		Réforme
UCBL/6043	DEWAR DILVAC CYLINDRIQUES 1000ML INOX BLEU+COUV	98,38	98,38	-	01/03/2001	7		Réforme
UCBL/6043	DEWAR DILVAC CYLINDRIQUES 1000ML INOX BLEU+COUV	98,38	98,38	-	01/03/2001	7		Réforme
UCBL/6043	DEWAR DILVAC CYLINDRIQUES 1000ML INOX BLEU+COUV	98,38	98,38	-	01/03/2001	7		Réforme
UCBL/6043	DEWAR DILVAC CYLINDRIQUES 1000ML INOX BLEU+COUV	98,38	98,38	-	01/03/2001	7		Réforme
UCBL/6043	DEWAR DILVAC CYLINDRIQUES 1000ML INOX BLEU+COUV	98,38	98,38	-	01/03/2001	7		Réforme
UCBL/6043	DEWAR DILVAC CYLINDRIQUES 1000ML INOX BLEU+COUV	98,38	98,38	-	01/03/2001	7		Réforme
UCBL/6043	DEWAR DILVAC CYLINDRIQUES 1000ML INOX BLEU+COUV	98,38	98,38	-	01/03/2001	7		Réforme
UCBL/6043	DEWAR DILVAC CYLINDRIQUES 1000ML INOX BLEU+COUV	98,38	98,38	-	01/03/2001	7		Réforme
UCBL/6043	DEWAR DILVAC CYLINDRIQUES 1000ML INOX BLEU+COUV	98,38	98,38	-	01/03/2001	7		Réforme
UCBL/6045	2 MICRO-ORDINATEURS INTERSED PENTIUM III 800/815E	3 714,67	3 714,67	-	01/03/2001	5		Réforme
UCBL/6047	MICROSCOPES LONGS STEREOSCOPIQUES	14 397,72	14 397,72	-	01/10/2000	7		Réforme
UCBL/6048	2 MONITEURS 19P RESOLUTION	5 692,70	5 692,70	-	01/03/2001	5		Réforme
UCBL/605	ORDINATEUR E4300 - SELON DEVIS	4 075,59	4 075,59	-	25/07/2009	5	DPN HG 548A00	Réforme
UCBL/6050	SWITCH CISCO CATALYST 2924 MXL	1 356,91	1 356,91	-	01/05/2001	5		Réforme
UCBL/6052	2 MICRO-ORDINATEURS INTERSED AMD ATHLON 750	1 997,13	1 997,13	-	01/11/2000	5		Réforme
UCBL/6055	POLARMETRE POLAX 2L NOVODIRECT	4 953,06	4 953,06	-	01/05/2001	7		Réforme
UCBL/6058	MAGNETOSCOPE VHS PANASONIC	605,22	605,22	-	01/03/2001	7		Réforme
UCBL/6058	MAGNETOSCOPE VHS PANASONIC	605,22	605,22	-	01/03/2001	7		Réforme
UCBL/6058	MAGNETOSCOPE VHS PANASONIC	605,22	605,22	-	01/03/2001	7		Réforme
UCBL/6062	MICRO-ORDINATEUR INTERSED ATHLON 750	1 929,41	1 929,41	-	01/02/2001	5		Réforme
UCBL/6065	CENTRIFUGEUSE EPPENDORF MINISPIN	731,94	731,94	-	01/08/2001	7		Réforme
UCBL/6065	CENTRIFUGEUSE EPPENDORF MINISPIN	731,95	731,95	-	01/08/2001	7		Réforme
UCBL/6065	CENTRIFUGEUSE EPPENDORF MINISPIN	731,95	731,95	-	01/08/2001	7		Réforme
UCBL/6066	INSTALLATION/FORMATION MARCO	9 080,85	9 080,85	-	01/05/2001	5		Réforme
UCBL/6068	MICRO-ORDINATEUR INTERSED ATHLON 750	1 000,29	1 000,29	-	01/01/2001	5		Réforme
UCBL/6069	AGITATEUR INCUBATEUR STUART SCIENTIFIC ORBITAL INC	3 595,99	3 595,99	-	01/09/2001	7		Réforme
UCBL/6071	2 MODULES 512 MO PC100	2 922,57	2 922,57	-	01/03/2001	5		Réforme

Société / Numéro SIFAC	Désignation de l'immobilisation	Valeur acquis référence 31/07/2014	Cumul amortissement référence 31/07/2014	Valeur nette comptable référence 31/07/2014	Date d'acquisition	Durée d'amortissement	Numéro de série	Motif fourni
UCBL/6078	19 MICRO-ORDINATEURS PENTIUM III 866 INTERSED	25 781,26	25 781,26	-	01/10/2001	5		Réforme
UCBL/608	MATERIEL DE LABO (ENSEMBLE MOTORISATION)	14 041,04	11 144,90	2 896,14	12/06/2009	7	9080493	Réforme
UCBL/6080	2 MICRO-ORDINATEURS INTERSED PENTIUM III 866/815	2 484,19	2 484,19	-	01/06/2001	5		Réforme
UCBL/6082	MICRO-ORDINATEUR ATHLON BIRD 1100	1 884,02	1 884,02	-	01/06/2001	5		Réforme
UCBL/6084	CAMERA VIDEO+MONITEUR 19PCE MODELE SYNAPSYS	1 568,99	1 568,99	-	01/09/2001	7		Réforme
UCBL/6087	3 PC DEXTRON GRAMS PIII 866MHZ	4 423,87	4 423,87	-	01/09/2001	5		Réforme
UCBL/6088	2 IMAC DV G3/500 INDIGO 128MO/20GO/CDRW/128PRO.VR	4 321,23	4 321,23	-	01/10/2001	5		Réforme
UCBL/609	UV MINI 1240 (220 V)	3 588,00	2 824,05	763,95	29/06/2009	7	A10934735199	Réforme
UCBL/609	UV MINI 1240 (220 V)	3 588,00	2 824,06	763,94	29/06/2009	7	A10934735200	Réforme
UCBL/609	UV MINI 1240 (220 V)	3 588,00	2 824,06	763,94	29/06/2009	7	A10934735203	Réforme
UCBL/6090	ANALYSEUR DE PARAMETRES DE SEMICONDUCTEURS	42 333,98	42 333,98	-	01/02/2001	7		Réforme
UCBL/6091	BAIN-MARIE AGITE BTR INFORS A MVT ROTATIF+DIVERS	11 072,72	11 072,72	-	01/04/2001	7		Réforme
UCBL/6092	ALTERNATEUR A BAGUES TYPE 100	1 410,49	1 410,49	-	01/10/2001	7		Réforme
UCBL/6093	MONITEUR NEOVO 17.4 LCD TFT	2 096,25	2 096,25	-	01/07/2001	5		Réforme
UCBL/6094	2 SWITCH NORTEL BS420	2 508,54	2 508,54	-	01/11/2001	5		Réforme
UCBL/6095	MICRO ORDINATEUR DELL OPTIPLEX GX110+PIII866/133	1 686,69	1 686,69	-	01/05/2001	5		Réforme
UCBL/6096	3 SWITCH 24-PORT 10/100	4 957,93	4 957,93	-	01/06/2001	5		Réforme
UCBL/6097	CHAMBRE NOIRE POUR PHOTO-PRINT PR TABLE TFP-UV-/WL	24 095,04	24 095,04	-	01/04/2001	7		Réforme
UCBL/6098	DSP 320 TEXAS INSTRUMENTS	2 011,79	2 011,79	-	01/10/2001	5		Réforme
UCBL/6099	1 SWITCH NORTEL BS420	1 254,27	1 254,27	-	01/11/2001	5		Réforme
UCBL/610	PORTABLE LATITUDE E4300	1 196,00	1 196,00	-	14/10/2009	5	F7SJH4J	Réforme
UCBL/6100	SWITCH 24-PORT 10/100	4 957,93	4 957,93	-	01/07/2001	5		Réforme
UCBL/6101	DSP 320 TEXAS INSTRUMENTS	1 885,13	1 885,13	-	01/10/2001	5		Réforme
UCBL/6104	LECTEUR DLT-1 EXTERNE 40/80GO,SCSI-2	2 625,10	2 625,10	-	01/05/2001	5		Réforme
UCBL/6105	SPIROMETRE	30 788,91	30 788,91	-	01/07/2001	7		Réforme
UCBL/6106	7 MICRO-ORDINATEURS INTERSED PENTIUM III 866/815	9 370,50	9 370,50	-	01/06/2001	5		Réforme
UCBL/6107	2 SCANNERS HP SCANJET 6300C	911,56	911,56	-	01/05/2001	5		Réforme
UCBL/6110	LICENCES MARCO	17 653,73	17 653,73	-	01/05/2001	5		Réforme
UCBL/6111	VIDEO PROJECTEUR PORTABLE EPSON EMP 703	5 430,24	5 430,24	-	01/07/2001	5		Réforme
UCBL/6114	3 SWITCH 24 PORT	4 646,37	4 646,37	-	01/05/2001	5		Réforme
UCBL/6115	PC ATHLON 900MHZ	1 313,42	1 313,42	-	01/07/2001	5		Réforme
UCBL/6117	UNITES CENTRALES	9 146,95	9 146,95	-	01/07/2001	5		Réforme
UCBL/6118	UNITES CENTRALES+POSTES ENSEIGNANTS +SERVEUR	34 542,02	34 542,02	-	01/07/2001	5		Réforme
UCBL/6120	UNITES CENTRALES	17 462,37	17 462,37	-	01/07/2001	5		Réforme
UCBL/6121	UNITES CENTRALES	13 304,66	13 304,66	-	01/07/2001	5		Réforme
UCBL/6122	LECTEUR DE MICROPLAQUE BIO-RAD 550	8 163,06	8 163,06	-	01/06/2001	7		Réforme
UCBL/6123	ECRANS+IMPRIMANTE	7 132,47	7 132,47	-	01/07/2001	5		Réforme
UCBL/6125	ECRANS 17P ET 19P +IMPRIMANTES+PERTABLE	16 456,86	16 456,86	-	01/07/2001	5		Réforme
UCBL/6128	ECRANS	3 635,82	3 635,82	-	01/07/2001	5		Réforme
UCBL/6129	ECRANS+IMPRIMANTES	12 473,12	12 473,12	-	01/07/2001	5		Réforme
UCBL/6130	1 SWITCH 24 PORT	1 735,97	1 735,97	-	01/07/2001	5		Réforme
UCBL/6132	CAMESCOPE CANON XM-1	4 523,03	4 523,03	-	01/07/2001	7		Réforme
UCBL/6133	SUN ULTRA 5 400MHZ	3 922,60	3 922,60	-	01/06/2001	5		Réforme
UCBL/6134	2 UNITÚS CENTRALES AMD DURON 800MHZ 128MO/20GO	1 555,23	1 555,23	-	01/08/2001	5		Réforme
UCBL/6135	4 UNITÚS CENTRALES AMD DURON 800MHZ 128MO/20GO	3 303,90	3 303,90	-	01/08/2001	5		Réforme
UCBL/6136	UNITE CENTRALE AMD DURON 800MHZ 128MO/20GO	825,97	825,97	-	01/08/2001	5		Réforme
UCBL/6137	VOIR LISTE JOINTE	5 993,88	5 993,88	-	01/08/2001	5		Réforme
UCBL/6139	CAMESCOPE CANON XM-1+ACCESSOIRES	3 769,77	3 769,77	-	01/07/2001	7		Réforme
UCBL/6141	MICRO-ORDINATEURINTERSED PENTIUM III 866/815	1 383,00	1 383,00	-	01/10/2001	5		Réforme
UCBL/6142	SYSTEME STUDENT LAB BASIC BIOPAC+LOGICIEL LAB PRO	5 090,88	5 090,88	-	01/07/2001	5		Réforme
UCBL/6146	ENREGISTREUR PAPIER HORIZONTAL KIPP&ZONEN BD11E	1 456,50	1 456,50	-	01/06/2001	7		Réforme

Société / Numéro SIFAC	Désignation de l'immobilisation	Valeur acquis référence 31/07/2014	Cumul amortissement référence 31/07/2014	Valeur nette comptable référence 31/07/2014	Date d'acquisition	Durée d'amortissement	Numéro de série	Motif fourni
UCBL/6148	5 CATALYST SWITCH 24 PORT 10/100AUTOSENSIG	6 045,20	6 045,20	-	01/11/2001	5		Réforme
UCBL/615	ORDINATEUR PRECISION M6300	1 849,02	1 849,02	-	02/02/2009	5		Réforme
UCBL/6151	MICROSCOPE BINOCULAIRE OLYMPUS CH20BIMF	742,94	742,94	-	01/08/2001	7		Réforme
UCBL/6151	MICROSCOPE BINOCULAIRE OLYMPUS CH20BIMF	742,93	742,93	-	01/08/2001	7		Réforme
UCBL/6151	MICROSCOPE BINOCULAIRE OLYMPUS CH20BIMF	742,93	742,93	-	01/08/2001	7		Réforme
UCBL/6151	MICROSCOPE BINOCULAIRE OLYMPUS CH20BIMF	742,93	742,93	-	01/08/2001	7		Réforme
UCBL/6151	MICROSCOPE BINOCULAIRE OLYMPUS CH20BIMF	742,93	742,93	-	01/08/2001	7		Réforme
UCBL/6153	MONITEUR MITSUBISHI 21/22 MITSUBISHI PLUS 200	1 087,27	1 087,27	-	01/08/2001	5		Réforme
UCBL/6154	8 MONITEURS 17P	11 107,51	11 107,51	-	01/10/2001	5		Réforme
UCBL/6155	MICRO-ORDINATEUR INTERSED PENTIUM III 866	1 823,13	1 823,13	-	01/10/2001	5		Réforme
UCBL/6157	4 MICRO-ORDINATEURS INTERSED PENTIUM III 866	7 723,94	7 723,94	-	01/10/2001	5		Réforme
UCBL/6159	PROJECTEUR MULTIMEDIA EPSON EMP 5600	8 875,57	8 875,57	-	01/10/2001	5		Réforme
UCBL/6160	ECRAN DE PROJECTION	3 035,65	3 035,65	-	01/11/2001	7		Réforme
UCBL/6161	HP NETSERVER LH3000R-PIII-933MHZ	10 680,23	10 680,23	-	01/11/2001	5		Réforme
UCBL/6162	HP NETSERVER LH3000R-PIII-933MHZ+ACCESSORES	18 424,15	18 424,15	-	01/12/2001	5		Réforme
UCBL/6175	INCUBATEUR AGITÚ NOVOTRONORBITLE TR200 AK82	5 533,52	5 533,52	-	01/10/2001	7		Réforme
UCBL/6187	VISIOTEST	2 380,04	2 380,04	-	01/11/2002	7		Réforme
UCBL/6188	VISIOTEST CLINITEK	3 576,04	3 576,04	-	01/11/2002	7		Réforme
UCBL/6189	COLPOSCOPE	6 766,14	6 766,14	-	01/11/2002	7		Réforme
UCBL/619	SERVEURS POWER EDGE 2900 POUR	3 037,84	3 037,84	-	10/12/2009	5	DNDHC4J	Réforme
UCBL/6190	VISIOTEST AUDIOMETRE	3 552,12	3 552,12	-	01/11/2002	7		Réforme
UCBL/6191	DIVAN D'EXAMEN	2 272,40	2 272,40	-	01/11/2002	7		Réforme
UCBL/6191	DIVAN D'EXAMEN	2 272,40	2 272,40	-	01/11/2002	7		Réforme
UCBL/6191	DIVAN D'EXAMEN	2 272,40	2 272,40	-	01/11/2002	7		Réforme
UCBL/6191	DIVAN D'EXAMEN	2 272,40	2 272,40	-	01/11/2002	7		Réforme
UCBL/6191	DIVAN D'EXAMEN	2 272,40	2 272,40	-	01/11/2002	7		Réforme
UCBL/6192	DIVAN D'EXAMEN	2 272,40	2 272,40	-	01/11/2002	7		Réforme
UCBL/6193	ENSEMBLE GYNECOLOGIQUE	2 293,93	2 293,93	-	01/11/2002	7		Réforme
UCBL/6196	PORTABLE	8 924,55	8 924,55	-	01/12/2002	5		Réforme
UCBL/6197	FAX ALCATEL 3749	890,67	890,67	-	01/12/2001	10		Réforme
UCBL/6200	ORDINATEUR PORTABLE LATITUDE C810 PIII	4 147,54	4 147,54	-	01/01/2002	5		Réforme
UCBL/6203	BALANCE POSTALE 605011U	2 060,32	2 060,32	-	01/12/2001	10		Réforme
UCBL/6204	VITRINES EXTERIEURES	850,67	850,67	-	01/12/2001	10		Réforme
UCBL/6205	HORLOGES	1 937,21	1 937,21	-	01/02/2002	10		Réforme
UCBL/6210	DEBROUSSAILLEUSE	1 035,08	1 035,08	-	01/03/2002	7		Réforme
UCBL/6212	ECHAUFAUDAGE DUARIB T10	1 104,99	1 104,99	-	01/03/2002	7		Réforme
UCBL/6213	DESTRUCTEUR 4003 C/F	2 252,00	2 252,00	-	01/04/2002	7		Réforme
UCBL/6215	ORDINATEUR PORTABLE NEC VERSA L320	2 753,71	2 753,71	-	01/04/2002	5		Réforme
UCBL/6217	MONOBROSSE BI-VITESSE	1 716,32	1 716,32	-	01/05/2002	7		Réforme
UCBL/6218	RENAULT CLIO2 DTI	10 886,28	10 886,28	-	01/07/2002	6		Réforme
UCBL/6219	PUPITRE OPERATEUR STANDARD	4 636,38	4 636,38	-	01/05/2002	10		Réforme
UCBL/6220	CUVE A EAU	4 089,58	4 089,58	-	01/08/2002	7		Réforme
UCBL/6223	THERMORELIEUR SUPER MX 2440	5 211,66	5 211,66	-	01/10/2002	7		Réforme
UCBL/6229	ORDINATEUR PENTIUM IV	1 930,88	1 930,88	-	01/12/2002	5		Réforme
UCBL/623	ORDINATEUR APPLE MACINTOSH	2 203,32	2 203,32	-	23/03/2009	5	SW88513R91GO	Réforme
UCBL/6231	REGULATEUR COMPACT	2 652,88	2 652,88	-	01/02/2002	7		Réforme
UCBL/6232	OSCILLOSCOPE HAMEG HM1507	2 001,97	2 001,97	-	01/11/2001	7		Réforme
UCBL/6233	CHROMATOGRAPHE AGILENT 4890D	10 198,59	10 198,59	-	01/01/2002	7		Réforme
UCBL/625	ECHANGEUR FLUXMETRIQUE SUR MESURE	3 733,91	3 007,59	726,32	13/05/2009	7		Réforme
UCBL/6250	SYSTEME NUMERIQUE DE CONTROLE	16 591,94	16 591,94	-	01/07/2001	7		Réforme
UCBL/6256	APPAREIL EEG/EMG MARQUE ALVAR	1 829,88	1 829,88	-	01/07/2002	7		Réforme
UCBL/626	ORDINATEUR MAC BOOK PRO 15.4 INTEL CORE DUO	2 550,19	2 550,19	-	23/07/2009	5	SW8923465644	Réforme

Société / Numéro SIFAC	Désignation de l'immobilisation	Valeur acquis référence 31/07/2014	Cumul amortissement référence 31/07/2014	Valeur nette comptable référence 31/07/2014	Date d'acquisition	Durée d'amortissement	Numéro de série	Motif fourni
UCBL/6261	POMPE PERISTALTIQUE PM05	4 173,49	4 173,49	-	01/07/2002	7		Réforme
UCBL/6262	BAIN MARIE	2 731,63	2 731,63	-	01/01/2002	7		Réforme
UCBL/6263	LAVEUR DE PIPETTES US	1 980,77	1 980,77	-	01/08/2002	7		Réforme
UCBL/6264	CUVE A ULTRASONS 9 LITRES	1 435,58	1 435,58	-	01/08/2002	7		Réforme
UCBL/628	ORDI PORTABLE PRECISION M6400	2 199,44	2 199,44	-	20/11/2009	5	5CF5K4J	Réforme
UCBL/6280	SYSTEME D'EXTINCTION CO2	9 673,28	9 673,28	-	01/08/2002	10		Réforme
UCBL/629	SPECAMILL N°H21184	1 661,96	1 424,54	237,42	01/01/2009	7	H21184	Réforme
UCBL/6294	AGITATEUR EUROSTAR POWER IKA	2 421,78	2 421,78	-	01/10/2002	7		Réforme
UCBL/6300	CENTRIFUGEUSE GR4.12	8 534,02	8 534,02	-	01/11/2002	7		Réforme
UCBL/6309	BALANCE ANALYSE METTLER	6 718,29	6 718,29	-	01/11/2002	7		Réforme
UCBL/6310	FOUR MICRO ONDE PERKIN ELMER PAAR MULTIWAVE	14 272,27	14 272,27	-	01/01/2003	7		Réforme
UCBL/632	IMPRIMANTE	2 900,30	2 900,30	-	12/10/2009	5	FBT243737	Réforme
UCBL/6327	SPECTROPHOTOMETRE HELIOS GAMMA	4 161,16	4 161,16	-	01/12/2002	7		Réforme
UCBL/6328	POMPE A VIDE	2 528,94	2 528,94	-	01/04/2002	7		Réforme
UCBL/6329	POMPE A VIDE + MATERIEL	3 292,17	3 292,17	-	01/02/2002	7		Réforme
UCBL/633	PRECISION M 2400 INTEL CORE	1 749,45	1 749,45	-	09/10/2009	5	278-753-025-79	Réforme
UCBL/6332	ENSEMBLE DE SOUDAGE OMEGA III MCX TYPE G 2015	22 433,03	22 433,03	-	01/12/2001	7		Réforme
UCBL/6345	FOUR 3.8 L 1600?C	7 767,36	7 767,36	-	01/04/2002	7		Réforme
UCBL/6349	ENREGISTREUR MV 2 CANAUX	1 838,04	1 838,04	-	01/05/2002	7		Réforme
UCBL/6350	BOITIER DE COMMUNICATION	2 095,07	2 095,07	-	01/06/2002	7		Réforme
UCBL/6351	PONT D'EXTENSOMETRIE PORTABLE P 3500	2 787,92	2 787,92	-	01/06/2002	7		Réforme
UCBL/6356	GENERATEUR DE SOUDAGE	1 805,96	1 805,96	-	01/11/2002	7		Réforme
UCBL/6361	MULTIMETRE DE TABLE	681,72	681,72	-	01/10/2002	7		Réforme
UCBL/6361	MULTIMETRE DE TABLE	681,72	681,72	-	01/10/2002	7		Réforme
UCBL/6361	MULTIMETRE DE TABLE	681,72	681,72	-	01/10/2002	7		Réforme
UCBL/6365	DIVISEUR RAPIDE	1 100,32	1 100,32	-	01/11/2002	7		Réforme
UCBL/6367	OSCILLOSCOPE OX8040	1 389,75	1 389,75	-	01/12/2002	7		Réforme
UCBL/637	DELL 420 LMT (D014212) SELON DEVIS JOINT	436,54	436,54	-	16/03/2009	5	2226945475	Réforme
UCBL/6371	CALIBREUR MULTIFONCTION	2 570,20	2 570,20	-	01/12/2002	7		Réforme
UCBL/6373	ECHAFFAUDAGE GENERIS 600 COMPLET AVEC KIT ESCALIER	4 851,39	4 851,39	-	01/12/2002	7		Réforme
UCBL/6374	COFFRET CONTROLEUR MCX	9 047,17	9 047,17	-	01/12/2001	7		Réforme
UCBL/6375	SWITCH 24 PORT	1 166,10	1 166,10	-	01/11/2002	5		Réforme
UCBL/6387	APPLE IBOOK G3	3 479,80	3 479,80	-	01/11/2002	5		Réforme
UCBL/6388	APPLE BOOK G3	2 854,97	2 854,97	-	01/11/2002	5		Réforme
UCBL/639	SERVEUR VSMP6 .OFFRE PROCESSEUR 2.93GHZ	20 127,57	20 127,57	-	04/09/2009	5	XAN-SMD-00018 -17	Réforme
UCBL/6397	VID2OPROJECTEUR PANASONIC	4 843,80	4 843,80	-	01/03/2002	7		Réforme
UCBL/64	PORTABLE LATITUDE E5500	1 401,71	1 401,71	-	23/03/2009	3		Réforme
UCBL/6402	ELECTROCARDIOGRAPHE 3P	1 904,95	1 904,95	-	01/12/2002	7		Réforme
UCBL/6408	VALISE INTERVENTION	15 495,24	15 495,24	-	01/07/2002	7		Réforme
UCBL/641	DETECTEUR DE FUITE ELECTRONIQUE	1 010,62	836,97	173,65	16/03/2009	7	E25101	Réforme
UCBL/6412	ORDINATEUR PC - ANS - P4 1.5 GHZ	1 094,93	1 094,93	-	01/12/2001	5		Réforme
UCBL/6413	ISOLATED STIMULATOR CONSTANT CURRENT (STIMULATEUR	1 556,50	1 556,50	-	01/03/2002	7		Réforme
UCBL/6414	HOTTE MICROBIOLOGIQUE	6 819,68	6 819,68	-	01/04/2002	7		Réforme
UCBL/6415	POMPE POUSSE SERINGUE A 1 VOIE	1 511,84	1 511,84	-	01/05/2002	7		Réforme
UCBL/6416	STIMULATEUR ELECTRIQUE CONSTANT CURRENT	1 533,77	1 533,77	-	01/05/2002	7		Réforme
UCBL/6420	MIRCOSCOPE INVERSÚ LEICA DMIL	3 547,08	3 547,08	-	01/06/2002	7		Réforme
UCBL/6421	PURIFICATION DEAU MILLIPORE	3 051,00	3 051,00	-	01/05/2002	7		Réforme
UCBL/6422	LAVEUR ULTRASONS 3510E 5.5 L + ACCESSOIRES	855,00	855,00	-	01/06/2002	7		Réforme
UCBL/6423	SPECTROPHOTOMETRE SPECTRUM ONE SYSTEMS VER 3	21 342,86	21 342,86	-	01/05/2002	7		Réforme
UCBL/6425	HOTTE ENCEINTE PSM TYPE II	6 294,72	6 294,72	-	01/06/2002	7		Réforme
UCBL/6426	CENTRIFUGEUSE JOUAN	6 136,19	6 136,19	-	01/06/2002	7		Réforme
UCBL/6429	ORDINATEUR EXPLORER ATHLON 256 MO + IMPRIMANTE HP	1 387,00	1 387,00	-	01/04/2002	5		Réforme

Société / Numéro SIFAC	Désignation de l'immobilisation	Valeur acquis référence 31/07/2014	Cumul amortissement référence 31/07/2014	Valeur nette comptable référence 31/07/2014	Date d'acquisition	Durée d'amortissement	Numéro de série	Motif fourni
UCBL/6431	SONDE INSTRUMENT CORNEOMETRE CM825	1 900,00	1 900,00	-	01/06/2002	7		Réforme
UCBL/6434	MICRO ORDINATEUR CELERON 1700 MHZ + IMPRIMANTE HP	1 647,85	1 647,85	-	01/10/2002	5		Réforme
UCBL/6437	HOMOGENEISEUR HAUTE PRESSION	13 340,00	13 340,00	-	01/11/2002	7		Réforme
UCBL/6440	ETUVE SERIE FD 115 L	1 806,80	1 806,80	-	01/12/2002	7		Réforme
UCBL/6442	REFRIGERATEUR 360 L	958,19	958,19	-	01/12/2002	7		Réforme
UCBL/6443	ETUVE EU 115	1 535,66	1 535,66	-	01/12/2002	7		Réforme
UCBL/6445	HOTTE POUR AMPLIFICATION	2 273,21	2 273,21	-	01/11/2002	7		Réforme
UCBL/6446	ELECTROCARDIOGRAPHE	2 279,11	2 279,11	-	01/07/2002	7		Réforme
UCBL/6447	ROTAVAPOR R 200	2 893,02	2 893,02	-	01/10/2002	7		Réforme
UCBL/6448	PUMP HPLC	5 238,48	5 238,48	-	01/11/2002	7		Réforme
UCBL/6449	REFRACTOMETRE ABBE	1 023,78	1 023,78	-	01/07/2002	7		Réforme
UCBL/6450	UNITE D'INTERCONNEXION MPA5 + TEWAMETRE TM 300	7 893,60	7 893,60	-	01/06/2002	7		Réforme
UCBL/6452	ROTAVAPOR R 200 A 29 2/32 PLG	2 340,00	2 340,00	-	01/10/2002	7		Réforme
UCBL/6453	POINT DE FUSION 45 A 400? C	1 512,90	1 512,90	-	01/10/2002	7		Réforme
UCBL/6454	AUTOCLAVE VERTICAL ALV 1091 901	5 049,46	5 049,46	-	01/12/2002	7		Réforme
UCBL/6455	CAISSON DE FILTRATION HOTTE	1 162,10	1 162,10	-	01/11/2002	7		Réforme
UCBL/6456	ARMOIRE DE SECURITE	1 744,62	1 744,62	-	01/10/2002	7		Réforme
UCBL/6457	SPECTROPHOTOMETRE + ENREGISTREUR+ ACCESSOIRES	8 726,90	8 726,90	-	01/12/2002	7		Réforme
UCBL/6458	ARMOIRE DE SECURITE	2 234,45	2 234,45	-	01/10/2002	7		Réforme
UCBL/6459	SPECTROPHOTOMETRE UV MINI 1240	5 903,22	5 903,22	-	01/12/2002	7		Réforme
UCBL/6467	LECTEUR DE MICROPLAQUES PROGRAMMABLE MODÞLE E960	5 151,23	5 151,23	-	01/01/2003	7		Réforme
UCBL/647	M9322W - PH/MV METRE DE LABORATOIRE	1 010,08	833,76	176,32	23/03/2009	7	F.06918525/464547	Réforme
UCBL/6473	IMPRIMANTE HP LASER JET 2200DN MONOCHROME	1 293,59	1 293,59	-	01/10/2002	5		Réforme
UCBL/6476	ADOUCISSEUR DATA 7/16	1 873,75	1 873,75	-	01/12/2001	7		Réforme
UCBL/6477	LABSONIC M230 VAC 50 HZ	2 378,20	2 378,20	-	01/05/2002	7		Réforme
UCBL/6478	T1 THERMOCYCLER 96	6 090,25	6 090,25	-	01/05/2002	7		Réforme
UCBL/6484	PENTIUM IV + MONITEUR	2 047,65	2 047,65	-	01/12/2002	5		Réforme
UCBL/6490	ORDINATUEUR POWERMAC	3 516,00	3 516,00	-	01/01/2002	5		Réforme
UCBL/6496	ORDINATEUR POWER BOOK G4	3 635,00	3 635,00	-	01/01/2002	5		Réforme
UCBL/6497	ORDINATEUR IMAC SNOW G3	3 783,18	3 783,18	-	01/01/2002	5		Réforme
UCBL/6498	MACHINE Ó PAILLETTES, DEFLOCULATEUR	13 607,07	13 607,07	-	01/02/2002	7		Réforme
UCBL/6499	THERMOCYCLER COMBI T3	9 450,21	9 450,21	-	01/02/2002	7		Réforme
UCBL/65	IMPRIMANTE LASER COULEUR A4 HP LASERJET	2 126,49	2 126,49	-	12/02/2009	3		Réforme
UCBL/650	COMMUTATEUR ETHERNET	1 047,36	1 047,36	-	17/11/2009	5		Réforme
UCBL/6500	THERMOCYCLER PTC 150 16HB	2 576,35	2 576,35	-	01/01/2002	7		Réforme
UCBL/6501	INSPIRON 8100 UT-PIII 1GHZ, 15, 0 UXGA	2 886,27	2 886,27	-	01/01/2002	5		Réforme
UCBL/6502	MICRO ORDINATEUR COMPAQ 701 D950 128/20/COMBO/S3-P	1 827,86	1 827,86	-	01/12/2001	5		Réforme
UCBL/6503	PORTABLE 14.1P TFT PIII 1GHZ	2 279,11	2 279,11	-	01/12/2001	5		Réforme
UCBL/6504	APPAREIL PHOTO NUMERIQUE NIKON COOLPIX 995	1 015,88	1 015,88	-	01/03/2002	7		Réforme
UCBL/6505	PHOTOCOPIEUR RICOH FT3813	1 293,22	1 293,22	-	01/12/2001	10		Réforme
UCBL/6507	HP SURESTORE DAT DDS3 12/24 GO EXT SCSI	1 048,55	1 048,55	-	01/01/2001	7		Réforme
UCBL/6508	LAVEUR SECHEUR 91OUP	6 756,80	6 756,80	-	01/06/2002	7		Réforme
UCBL/6509	HOTTE AFLU LAMINAIRE + SUPPORT MMC. 12 EN 2 E.V	6 615,24	6 615,24	-	01/07/2002	7		Réforme
UCBL/651	CAPTEUR DEPLACEMENT RDP	3 193,32	2 649,65	543,67	12/03/2009	7	DCTH/600C/910	Réforme
UCBL/6513	POMPE DE PRELEVEMENT PERSONNELLE FABRICATION GILIA	1 313,00	1 313,00	-	01/06/2002	7		Réforme
UCBL/6514	LECTEUR DE PLAQUES	4 290,00	4 290,00	-	01/10/2002	7		Réforme
UCBL/6515	LAVEUR DE PLAQUES	3 366,00	3 366,00	-	01/10/2002	7		Réforme
UCBL/6517	PHOTPRINT C75/CCIR/MW-EU IP-010-SD	3 245,97	3 245,97	-	01/08/2002	7		Réforme
UCBL/6523	PORTABLE HP XE4100	1 758,12	1 758,12	-	01/09/2002	5		Réforme
UCBL/6524	ORDINATEUR PORTABLE HP XE 4500	2 406,00	2 406,00	-	01/12/2002	5		Réforme
UCBL/6526	PORTABLE SONY GRX516SP	8 306,00	8 306,00	-	01/01/2003	5		Réforme

Société / Numéro SIFAC	Désignation de l'immobilisation	Valeur acquis référence 31/07/2014	Cumul amortissement référence 31/07/2014	Valeur nette comptable référence 31/07/2014	Date d'acquisition	Durée d'amortissement	Numéro de série	Motif fourni
UCBL/6527	750200	115 000,00	115 000,00	-	01/12/2002	7		Réforme
UCBL/6528	RTS PROTÚOMASTER INSTRUMENT	9 400,00	9 400,00	-	01/12/2002	7		Réforme
UCBL/6529	PORTABLE HP EX4500	2 845,28	2 845,28	-	01/11/2002	5		Réforme
UCBL/6530	IBOOK G3/700 MAC M8603F	2 786,00	2 786,00	-	01/12/2002	5		Réforme
UCBL/6535	ORDINATEUR ACER TRAVEL 210	1 732,13	1 732,13	-	01/12/2001	5		Réforme
UCBL/6536	SONDE DEBIMETRIE VASCULAIRE	1 234,84	1 234,84	-	01/11/2001	7		Réforme
UCBL/6537	BATTERIES MOBILES	5 446,30	5 446,30	-	01/02/2002	7		Réforme
UCBL/6542	ENSEMBLE ANESTHESISTE	12 114,63	12 114,63	-	01/12/2001	7		Réforme
UCBL/6545	APPAREIL NIKON COOLPIX 995	1 773,40	1 773,40	-	01/11/2001	7		Réforme
UCBL/6546	IMPRIMANTE	1 350,56	1 350,56	-	01/11/2001	10		Réforme
UCBL/6547	BOITIERS SYSTEME VOTE	11 030,91	11 030,91	-	01/12/2001	5		Réforme
UCBL/6548	ORDINATEUR	7 957,84	7 957,84	-	01/12/2001	5		Réforme
UCBL/655	PE R300 QUAD CORE XEON X5470 DELL	3 055,78	3 055,78	-	09/11/2009	5	GBX6J4J	Réforme
UCBL/655	PE R300 QUAD CORE XEON X5470 DELL	3 055,78	3 055,78	-	09/11/2009	5	HBX6J4J	Réforme
UCBL/6552	ELEMENTS POUR CAGES SOURIS	18 361,52	18 361,52	-	01/03/2002	7		Réforme
UCBL/6555	APPAREIL PHOTO NUMERIQUE GRAVEUR	2 040,00	2 040,00	-	01/03/2002	7		Réforme
UCBL/6556	MATERIELS SCIENTIFIQUES	10 941,01	10 941,01	-	01/06/2002	7		Réforme
UCBL/6557	FRIGO FROID	1 338,39	1 338,39	-	01/01/2002	7		Réforme
UCBL/6558	MICRO SCANNER X	10 465,00	10 465,00	-	01/02/2002	7		Réforme
UCBL/656	133 ECRANS INFORMATIQUE LCD 19" 943BM	24 655,54	24 655,54	-	15/04/2009	5	MY 19HBS208983	Réforme
UCBL/6563	ECHOGRAPHE COULEUR HDI 5000	143 447,93	143 447,93	-	01/09/2001	7		Réforme
UCBL/6564	ACCESSEOIRE POUR BIOSPEC	67 461,58	67 461,58	-	01/02/2002	7		Réforme
UCBL/6565	BIOPSCE 47/20	1 053 257,40	1 053 257,40	-	01/02/2002	7		Réforme
UCBL/6566	SPECTOMETRE	55 434,60	55 434,60	-	01/06/2002	7		Réforme
UCBL/6567	ORDINATEUR PENTHIUM III	1 474,00	1 474,00	-	01/04/2002	5		Réforme
UCBL/6568	MICRO ORDINATEUR	1 444,95	1 444,95	-	01/05/2002	5		Réforme
UCBL/6569	MATERIELS INFORMATIQUES	2 131,27	2 131,27	-	01/01/2002	5		Réforme
UCBL/6570	BERCEAU POSITIONNEMENT	7 427,16	7 427,16	-	01/08/2002	7		Réforme
UCBL/6571	ELEMENT MODULAIRES 14 CAGES	23 170,97	23 170,97	-	01/09/2002	7		Réforme
UCBL/6575	RECIPIENT CRYOGÚNIQUE	2 466,00	2 466,00	-	01/07/2002	7		Réforme
UCBL/6576	AMPLIFICATEUR	3 040,23	3 040,23	-	01/07/2002	7		Réforme
UCBL/6577	CENTRIFUGEUSE	1 721,04	1 721,04	-	01/07/2002	7		Réforme
UCBL/6579	BALANCE	2 213,80	2 213,80	-	01/11/2002	7		Réforme
UCBL/658	2 APPLICATIONS WIFI	19 088,04	19 088,04	-	27/07/2009	5	OAW-S3-ESI	Réforme
UCBL/6580	PORTABLE PENTIUM	5 588,00	5 588,00	-	01/10/2002	10		Réforme
UCBL/6581	PORTBLE SONY	2 970,00	2 970,00	-	01/11/2002	10		Réforme
UCBL/6582	PORTABLE HP	2 374,00	2 374,00	-	01/11/2002	10		Réforme
UCBL/6583	PROJECTEUR	2 017,00	2 017,00	-	01/12/2002	10		Réforme
UCBL/6584	ORDINATEUR	1 954,26	1 954,26	-	01/12/2002	5		Réforme
UCBL/6585	SYSTEME INFORMATIQUE	7 053,00	7 053,00	-	01/11/2002	10		Réforme
UCBL/6586	MATERIEL SCIENTIFIQUE	6 480,00	6 480,00	-	01/07/2002	7		Réforme
UCBL/6587	ORDINATEUR	3 526,67	3 526,67	-	01/11/2002	10		Réforme
UCBL/6588	0112-110	7 103,36	7 103,36	-	01/01/2002	5		Réforme
UCBL/659	CATALYST 3750 48	10 217,95	10 217,95	-	13/05/2009	5	FOC1315Z36U	Réforme
UCBL/6593	2038997	800,00	800,00	-	01/04/2002	7		Réforme
UCBL/66	ORDINATEUR APPLE PORTABLE MACBOOK PRO	1 508,67	1 508,67	-	30/04/2009	3	W8906MX11AQ	Réforme
UCBL/660	MANOMETRE BARATRON	9 671,45	7 877,22	1 794,23	20/04/2009	7	670BD21	Réforme
UCBL/6600	0691703/406015	4 780,00	4 780,00	-	01/11/2002	7		Réforme
UCBL/6605	136275	1 860,00	1 860,00	-	01/11/2002	7		Réforme
UCBL/6611	PC ATHLON 1,2 GHZ	2 931,40	2 931,40	-	01/04/2002	5		Réforme
UCBL/6612	SATELLITE 3000	1 681,00	1 681,00	-	01/04/2002	5		Réforme

Société / Numéro SIFAC	Désignation de l'immobilisation	Valeur acquis référence 31/07/2014	Cumul amortissement référence 31/07/2014	Valeur nette comptable référence 31/07/2014	Date d'acquisition	Durée d'amortissement	Numéro de série	Motif fourni
UCBL/6615	HORLOGE Ó AIGUILLES	1 977,59	1 977,59	-	01/05/2002	10		Réforme
UCBL/6616	24 MICRO TOUR	26 322,76	26 322,76	-	01/08/2002	5		Réforme
UCBL/6617	APPLE	3 729,13	3 729,13	-	01/08/2002	5		Réforme
UCBL/6618	IMAC	3 982,68	3 982,68	-	01/08/2002	5		Réforme
UCBL/6619	5839945	2 096,29	2 096,29	-	01/10/2002	7		Réforme
UCBL/662	COLONNE PL1171-6140	1 500,38	1 217,93	282,45	27/04/2009	7	PL1171-6140	Réforme
UCBL/6620	ORDINATEUR PIV	4 679,95	4 679,95	-	01/08/2002	5		Réforme
UCBL/6621	HUB 5 PORTS D-LINK	3 690,86	3 690,86	-	01/08/2002	5		Réforme
UCBL/6623	MICRO ORDINATEUR CELERON 1700 MHZ AVEC ECRAN ET GA	3 501,17	3 501,17	-	01/10/2002	5		Réforme
UCBL/6624	APPLE EMAC G4 700	1 840,64	1 840,64	-	01/10/2002	5		Réforme
UCBL/6625	PORTABLE HP XT6200 PIV	2 727,48	2 727,48	-	01/11/2002	5		Réforme
UCBL/6626	BALANCE SCALTEC	2 447,22	2 447,22	-	01/03/2001	7		Réforme
UCBL/6628	SYSTEME MP30 BASIC	5 413,57	5 413,57	-	01/12/2002	10		Réforme
UCBL/6629	PACK DE LECTURE SCANNER	5 773,27	5 773,27	-	01/11/2002	10		Réforme
UCBL/663	LATITUDE E4300 SELON CONFIG JOINTE	1 298,86	1 298,86	-	12/11/2009	5	BTJMJ4J 543-I-09	Réforme
UCBL/6630	FILTRES ECRANS MULTI PERFORMANCES	8 113,66	8 113,66	-	01/12/2002	5		Réforme
UCBL/6631	MONITEURS LCD TFT 17P-MITSUBISHI	14 835,18	14 835,18	-	01/12/2002	5		Réforme
UCBL/6633	STATIONS DE TRAVAIL PIV	25 737,92	25 737,92	-	01/12/2002	5		Réforme
UCBL/6634	IMPRIMANTE HP 3420	2 661,10	2 661,10	-	01/12/2002	5		Réforme
UCBL/6635	PIV ET MONITEUR	2 646,75	2 646,75	-	01/12/2002	5		Réforme
UCBL/6636	ORDINATEURS CELERON 1,7 MHZ	5 837,77	5 837,77	-	01/12/2002	5		Réforme
UCBL/6637	ORDINATEURS ATHLON	2 604,89	2 604,89	-	01/12/2002	5		Réforme
UCBL/6638	COIL/SYSTEME ENREGISTREMENT DES DEPLACEMENTS ANGUL	28 672,62	28 672,62	-	01/12/2001	7		Réforme
UCBL/6639	ORDINATEUR PORTABLE TOSHIBA	3 598,27	3 598,27	-	01/01/2002	5		Réforme
UCBL/6641	OSCILLOSCOPE MGA ZOOM	2 746,50	2 746,50	-	01/03/2002	7		Réforme
UCBL/6642	CAMERA NUMERIQUE COULEUR POUR MICROSCOPE OPTIQUE	3 048,98	3 048,98	-	01/02/2002	7		Réforme
UCBL/6643	POSTE ETUDES NEUROPSYCHOLOGIQUES CHEZ LE SINGE	30 489,80	30 489,80	-	01/02/2002	7		Réforme
UCBL/6645	CAMERA HITACHI KP .M2RP	1 195,00	1 195,00	-	01/05/2002	7		Réforme
UCBL/6646	SYSTEME ACQUISITION/ EXPERIMENTATION ANIMALE	6 064,75	6 064,75	-	01/04/2002	7		Réforme
UCBL/6647	ORDINATEUR + MONITEURT	2 606,89	2 606,89	-	01/04/2002	5		Réforme
UCBL/6648	MONITEUR SURVEILLANCE MULTIPARAMETRIQUE	7 369,15	7 369,15	-	01/04/2002	7		Réforme
UCBL/6649	OBJECTIF S1 80 X/REF 378.812.2	4 462,18	4 462,18	-	01/07/2002	7		Réforme
UCBL/665	ORDINATEUR PORTABLE LATITUDE E4300	1 502,18	1 502,18	-	12/06/2009	5	371BC4J	Réforme
UCBL/6650	MODULE ENTREE ANALOGIQUE	3 568,75	3 568,75	-	01/04/2002	7		Réforme
UCBL/6651	OXYMETRE PALMSAT	3 882,87	3 882,87	-	01/05/2002	7		Réforme
UCBL/6654	LIAISON FIBRE OPTIQUE OPTILINK L2F.F2L 644	6 538,00	6 538,00	-	01/08/2002	7		Réforme
UCBL/6655	75008375-75008177	5 550,64	5 550,64	-	01/10/2002	7		Réforme
UCBL/6656	CAMERA VIDEO VICON	10 366,00	10 366,00	-	01/11/2002	7		Réforme
UCBL/6658	HOTTE FLUX VERTICALE SOUFFLANT	1 895,20	1 895,20	-	01/12/2002	7		Réforme
UCBL/6659	APPAREIL PHOTO NUMERIQUE	1 019,23	1 019,23	-	01/11/2002	7		Réforme
UCBL/666	FAX CANON L3000 LASER /SCOT	1 847,82	1 847,82	-	13/02/2009	5	M2K03908	Réforme
UCBL/6660	AMPLIFIER TYPE BM623.4 CHANNEL PROGRAMMABLE	5 000,00	5 000,00	-	01/03/2002	7		Réforme
UCBL/6664	PCI VIDEO CAMERA INTERFACE	3 542,97	3 542,97	-	01/06/2002	7		Réforme
UCBL/6665	MATERIEL OPTIQUE	4 281,00	4 281,00	-	01/09/2002	7		Réforme
UCBL/6668	TABLE NID D'ABEILLE	4 155,00	4 155,00	-	01/11/2002	7		Réforme
UCBL/6669	CAMERA CASCADE	31 000,00	31 000,00	-	01/12/2002	7		Réforme
UCBL/667	ORDI PORTABLE DELL PRECISION T5500 DEVIS	4 986,12	4 986,12	-	12/11/2009	5		Réforme
UCBL/6670	AUTOSENSING	10 390,00	10 390,00	-	01/12/2002	5		Réforme
UCBL/6680	TABLE A DIGITALISER	5 149,44	5 149,44	-	01/03/2002	7		Réforme
UCBL/6683	HP LASER COULEUR	1 706,67	1 706,67	-	01/03/2002	5		Réforme
UCBL/6689	APPAREIL PHOTO OLYMPUS C4040	1 560,94	1 560,94	-	01/06/2002	7		Réforme

Société / Numéro SIFAC	Désignation de l'immobilisation	Valeur acquis référence 31/07/2014	Cumul amortissement référence 31/07/2014	Valeur nette comptable référence 31/07/2014	Date d'acquisition	Durée d'amortissement	Numéro de série	Motif fourni
UCBL/6692	ORDINATEUR OMNIBOOK	2 575,14	2 575,14	-	01/06/2002	5		Réforme
UCBL/6695	INFORMATIQUE SAMSUNG	1 932,14	1 932,14	-	01/01/2002	5		Réforme
UCBL/6696	PETIT MOULINET C2 ET COMPTEUR D'IMPULSION	4 415,00	4 415,00	-	01/04/2002	7		Réforme
UCBL/6698	LAMPE ETALONNEE 45W	4 537,04	4 537,04	-	01/02/2002	7		Réforme
UCBL/670	MATERIEL INFORMATIQUE LOT 4 PC PORTABLES	1 201,98	1 201,98	-	09/11/2009	5	77574723	Réforme
UCBL/6700	LASER BRILLANT 10HZ	27 838,80	27 838,80	-	01/04/2002	7		Réforme
UCBL/6701	INTERFACE FLEXIBLE POUR IRM	3 048,98	3 048,98	-	01/10/2002	7		Réforme
UCBL/6702	PYROMÞTRE MODÞLE SR	4 406,80	4 406,80	-	01/06/2002	7		Réforme
UCBL/6704	POMPE PRIMAIRE A MEMBRANE	2 154,88	2 154,88	-	01/06/2002	7		Réforme
UCBL/6705	VANNE Ó SOUFFLET	3 486,50	3 486,50	-	01/06/2002	7		Réforme
UCBL/6707	ORDINATEUR INTEL P4	1 942,52	1 942,52	-	01/08/2002	5		Réforme
UCBL/6709	T-PERSONAL THERMOCYCLEUR	3 484,80	3 484,80	-	01/08/2002	7		Réforme
UCBL/6710	GENERATEUR DE RAYONS X INEL XRG2500	27 640,82	27 640,82	-	01/05/2002	7		Réforme
UCBL/6711	PORTABLE POWER BOOK G4	3 033,33	3 033,33	-	01/11/2002	5		Réforme
UCBL/6713	SYSTEME AUDIO LAYLA	2 195,67	2 195,67	-	01/08/2002	5		Réforme
UCBL/6715	LASER MODULE BLEU POWER TECHNOLOGY	7 615,00	7 615,00	-	01/07/2002	7		Réforme
UCBL/6716	FIBRE OPTIQUE + CONNECTEURS	1 494,50	1 494,50	-	01/07/2002	7		Réforme
UCBL/6717	ORDINATEUR PC PENTIUM	1 535,00	1 535,00	-	01/07/2002	5		Réforme
UCBL/6718	POWER EDGES	17 189,13	17 189,13	-	01/10/2002	5		Réforme
UCBL/6719	POWER EDGES	11 889,07	11 889,07	-	01/10/2002	5		Réforme
UCBL/672	FAX BROTHER 2825 LASER DRH SANTE	418,60	418,60	-	06/02/2009	5	H8N684135	Réforme
UCBL/6732	PORTABLE HP XE4500	3 049,80	3 049,80	-	01/12/2002	5		Réforme
UCBL/6737	ROTAVAPOR R 200/A	2 499,19	2 499,19	-	01/02/2002	7		Réforme
UCBL/6741	ORDINATEUR TOSHIBA	5 067,38	5 067,38	-	01/11/2001	5		Réforme
UCBL/6742	ORDINATEUR PC	3 188,93	3 188,93	-	01/12/2001	5		Réforme
UCBL/6748	CHARIOT ELEVATEUR	4 262,51	4 262,51	-	01/04/2002	7		Réforme
UCBL/6750	AGRAFEUSE KOMBINAK	1 322,36	1 322,36	-	01/03/2002	10		Réforme
UCBL/6755	MICRO ORDINATEUR ET UNE IMPRIMANTE	5 245,31	5 245,31	-	01/02/2002	5		Réforme
UCBL/6762	MICRO ORDINATEUR SONY	2 590,12	2 590,12	-	01/12/2001	5		Réforme
UCBL/6764	HOTTE FASTER BHEN 2004	4 431,18	4 431,18	-	01/12/2002	7		Réforme
UCBL/6766	IMPRIMANTE LASERJET 4100STN	2 366,73	2 366,73	-	01/06/2002	5		Réforme
UCBL/6767	ORDINATEUR MACINTOCH 64	6 303,20	6 303,20	-	01/11/2001	5		Réforme
UCBL/6771	BIOANALYZER	24 970,64	24 970,64	-	01/02/2002	7		Réforme
UCBL/6773	STIMULATEUR EN COURANT CONSTANT	4 397,57	4 397,57	-	01/12/2001	7		Réforme
UCBL/6774	CENTRIFUGEUSE	5 575,50	5 575,50	-	01/01/2002	7		Réforme
UCBL/6778	CENTRIFUGEUSE AVEC ROTOR	4 477,05	4 477,05	-	01/04/2002	7		Réforme
UCBL/6779	VEHICULE MERCEDES	2 700,00	2 700,00	-	01/04/2002	6		Réforme
UCBL/6780	MINI CONTAMINAMÞTRE BETA	1 078,00	1 078,00	-	01/05/2002	7		Réforme
UCBL/6785	INFORMATIQUE	11 655,00	11 655,00	-	01/04/2002	5		Réforme
UCBL/6788	CAMÚRA CCD C7500-11	8 428,55	8 428,55	-	01/03/2002	7		Réforme
UCBL/679	SERVEUR SUN FIRE	14 456,05	14 456,05	-	03/03/2009	5	V40770700	Réforme
UCBL/6792	STATION IMAGERIE	17 688,00	17 688,00	-	01/06/2002	7		Réforme
UCBL/6794	MAGNETOPHONE PORTABLE	1 979,35	1 979,35	-	01/06/2002	7		Réforme
UCBL/6795	ETUVE CO2, FILTRATION + INVERSEUR	5 984,00	5 984,00	-	01/06/2002	7		Réforme
UCBL/6797	CLIMATISEUR	903,01	903,01	-	01/07/2002	7		Réforme
UCBL/6799	FAX CANON	1 212,74	1 212,74	-	01/04/2002	10		Réforme
UCBL/68	DELL LATITUDE E4300	3 677,70	3 677,70	-	26/08/2009	5	CG7VF4J	Réforme
UCBL/6800	IMAC G4 700	1 866,00	1 866,00	-	01/08/2002	5		Réforme
UCBL/6803	SPECTROPHOMÞTRE SAFAS	10 920,40	10 920,40	-	01/10/2002	7		Réforme
UCBL/6807	CONGÚLATEUR POWER FREEZE	5 735,90	5 735,90	-	01/08/2002	7		Réforme
UCBL/681	ANALYSEUR SUIVANT DEVIS 608-001482.1	16 393,31	13 660,02	2 733,29	03/03/2009	7	10553	Réforme

Société / Numéro SIFAC	Désignation de l'immobilisation	Valeur acquis référence 31/07/2014	Cumul amortissement référence 31/07/2014	Valeur nette comptable référence 31/07/2014	Date d'acquisition	Durée d'amortissement	Numéro de série	Motif fourni
UCBL/6810	LIGHT CYCLER	28 927,54	28 927,54	-	01/09/2002	7		Réforme
UCBL/6813	RETROPROJECTEUR	2 690,00	2 690,00	-	01/11/2002	7		Réforme
UCBL/6817	TURBIDIMÞTRE DE LABORATOIRE	3 823,61	3 823,61	-	01/10/2002	7		Réforme
UCBL/6822	MICRO ORDINATEUR PORTABLE	2 046,00	2 046,00	-	01/12/2002	5		Réforme
UCBL/6827	SYSTÞME DE NUMÚRISATION D'IMAGES	17 094,00	17 094,00	-	01/12/2002	7		Réforme
UCBL/683	MATERIEL SCIENTIFIQUE	13 442,60	10 927,70	2 514,90	24/04/2009	7	310900759-000000-0	Réforme
UCBL/6833	SPECTROPHOMÞTRE	3 647,80	3 647,80	-	01/08/2002	7		Réforme
UCBL/6834	PROTEAN II, APPAREIL ÚLECTROPHORÞSE	1 066,21	1 066,21	-	01/12/2002	7		Réforme
UCBL/6839	GROUPE FROID	3 152,00	3 152,00	-	01/12/2002	7		Réforme
UCBL/6840	KINGFISHER	10 004,50	10 004,50	-	01/12/2002	7		Réforme
UCBL/6841	STÚRÚOMICROSCOPE	11 468,31	11 468,31	-	01/07/2002	7		Réforme
UCBL/6843	BIOPHOTOMÞTRE EPPENDORF	2 798,40	2 798,40	-	01/12/2002	7		Réforme
UCBL/6844	ORDINATEUR MAC G3	3 548,49	3 548,49	-	01/12/2002	5		Réforme
UCBL/6846	POMPE ALCALTEL PASCAL	1 933,48	1 933,48	-	01/02/2002	7		Réforme
UCBL/6847	GRANDE ARMOIRE DE SECURITE	1 538,30	1 538,30	-	01/02/2002	7		Réforme
UCBL/6848	BALANCE ANALYTIQUE DENVER	1 993,85	1 993,85	-	01/01/2002	7		Réforme
UCBL/6849	COLONNE CHIRALCEL	2 141,91	2 141,91	-	01/12/2001	7		Réforme
UCBL/6851	ELECTROVANNE	8 148,00	8 148,00	-	01/02/2002	7		Réforme
UCBL/6852	CAPTEUR ABSOLU REGULE A 150?	5 549,95	5 549,95	-	01/02/2002	7		Réforme
UCBL/6853	ELECTRONIQUE BRONKHORST	925,21	925,21	-	01/01/2002	7		Réforme
UCBL/6855	CHAINE PASSEUR RESIST CHAUFFA	1 389,00	1 389,00	-	01/03/2002	7		Réforme
UCBL/6858	SONDE ESI LOGICIEL IMPRIMANTE	30 489,80	30 489,80	-	01/02/2002	7		Réforme
UCBL/6859	SPECTROMATRE DE MASSE	68 602,06	68 602,06	-	01/03/2002	7		Réforme
UCBL/686	ELEMENT CHAUFFANT (OFFRE SL-3075/09)	1 506,96	1 230,34	276,62	15/04/2009	7	4500002666	Réforme
UCBL/6861	DETECTEUR INDICE REFRACTION	7 848,00	7 848,00	-	01/05/2002	7		Réforme
UCBL/6864	ARMOIRE SECURITE TRIONUX	1 646,86	1 646,86	-	01/05/2002	7		Réforme
UCBL/6867	POMPE A PALETTE RZ2	1 500,00	1 500,00	-	01/05/2002	7		Réforme
UCBL/6868	AMICON/	1 022,90	1 022,90	-	01/06/2002	7		Réforme
UCBL/6869	FOUR ECONOMIQUE CARBOLITE	1 650,83	1 650,83	-	01/05/2002	7		Réforme
UCBL/6870	SWITCH	985,00	985,00	-	01/05/2002	7		Réforme
UCBL/6872	TELECOPIEUR PANASONIC UF-585	1 051,90	1 051,90	-	01/05/2002	10		Réforme
UCBL/6873	AGITATEUR MAGNET REFRIGERE 30?	2 050,00	2 050,00	-	01/06/2002	7		Réforme
UCBL/6874	REFRIGERATEUR 360L.	847,32	847,32	-	01/06/2002	7		Réforme
UCBL/6875	REACTEUR 100ML INOX	1 753,74	1 753,74	-	01/04/2002	7		Réforme
UCBL/6876	CAROUSEL SYSTEM	2 065,03	2 065,03	-	01/02/2002	7		Réforme
UCBL/6877	ORDINATEUR LOGICIEL OPTIPLEX	3 833,50	3 833,50	-	01/06/2002	5		Réforme
UCBL/6879	FOUR HPLC BIOTECK IGLOO-CIL	2 600,00	2 600,00	-	01/07/2002	7		Réforme
UCBL/688	SERVEURS-UPGRADE BL460 C-BARRETE RAM 8GB	3 116,25	3 116,25	-	11/12/2009	5	397415-B21/459489	Réforme
UCBL/6880	POMPE DE TRANSFERT D'AZOTE	1 064,70	1 064,70	-	01/05/2002	7		Réforme
UCBL/6881	BIOPHOTOMETRE EPPENDORF	2 838,48	2 838,48	-	01/08/2002	7		Réforme
UCBL/6882	SWITCH BAYSTACK 420	1 224,70	1 224,70	-	01/08/2002	5		Réforme
UCBL/6887	UNISTAT 8,5 l	4 797,00	4 797,00	-	01/08/2002	7		Réforme
UCBL/6888	REGULATEURS ELECTRONIQUE	7 967,69	7 967,69	-	01/08/2002	7		Réforme
UCBL/6889	CLIMATISEUR ZENITHAIR FP1	2 660,00	2 660,00	-	01/09/2002	7		Réforme
UCBL/6894	TITRALAB 865/25	7 827,70	7 827,70	-	01/10/2002	7		Réforme
UCBL/6895	ECHANTILLONNEUR HEADSPACE	12 237,60	12 237,60	-	01/11/2002	7		Réforme
UCBL/6896	OBJECTIF DE MICROSCOPE	1 339,40	1 339,40	-	01/03/2002	7		Réforme
UCBL/6898	MICROORDINATEUR INTERSED	1 750,00	1 750,00	-	01/10/2002	5		Réforme
UCBL/6899	PROSTAR 210	11 593,25	11 593,25	-	01/10/2002	7		Réforme
UCBL/69	MATERIEL INFORMATIQUE LOT 4 PC PORTABLES	4 860,54	4 860,54	-	10/05/2009	5	3HK7B4J	Réforme
UCBL/690	PORTABLE LATITUDE RESPONSABLE POLE SCOT	1 399,32	1 399,32	-	29/04/2009	5	E6400	Réforme

Société / Numéro SIFAC	Désignation de l'immobilisation	Valeur acquis référence 31/07/2014	Cumul amortissement référence 31/07/2014	Valeur nette comptable référence 31/07/2014	Date d'acquisition	Durée d'amortissement	Numéro de série	Motif fourni
UCBL/6905	ARMOIRE INFORMATIQUE	2 120,78	2 120,78	-	01/01/2002	5		Réforme
UCBL/6906	AGITATEUR INNOVA 4340	14 989,00	14 989,00	-	01/09/2002	7		Réforme
UCBL/6907	THERMOSTAT CRYO-POLYSTAT	2 322,21	2 322,21	-	01/12/2002	7		Réforme
UCBL/6911	HOTTE PMS 1,2 TYPE II	5 541,85	5 541,85	-	01/12/2002	7		Réforme
UCBL/6912	SPECTROPHOTOMETRE SMART	5 088,08	5 088,08	-	01/12/2002	7		Réforme
UCBL/6913	COLLECTOR FRACT 2110 MDL	1 075,74	1 075,74	-	01/12/2002	7		Réforme
UCBL/6914	REGULATEUR DE DEBIT	905,00	905,00	-	01/12/2002	7		Réforme
UCBL/6915	REGULATEUR DE DEBIT	4 158,24	4 158,24	-	01/12/2002	7		Réforme
UCBL/6916	ARMOIRES SECURITE	4 388,61	4 388,61	-	01/10/2002	7		Réforme
UCBL/6922	ORDINATEUR PIV 1.5 GHZ	1 409,58	1 409,58	-	01/12/2001	5		Réforme
UCBL/6925	SUPPORT DE TEST DI ELECTRIQUE MODELE 16451B	3 019,52	3 019,52	-	01/01/2002	7		Réforme
UCBL/6928	ALIMENTATION PROGRAMMABLE 10 KW OPTION HMI TCP1060	11 594,65	11 594,65	-	01/01/2002	7		Réforme
UCBL/6929	LASER 60W Ó 795 NM POUR POLARISATION DE L'HÚLIUM 3	91 469,42	91 469,42	-	01/01/2002	7		Réforme
UCBL/6930	EASY PROBE EP4	12 370,00	12 370,00	-	01/04/2002	7		Réforme
UCBL/6932	AIMANT MAGNETIC SOLUTIONS	3 520,00	3 520,00	-	01/04/2002	7		Réforme
UCBL/6933	STATION DE TRAVAIL PENTIUM IV	1 454,00	1 454,00	-	01/06/2002	5		Réforme
UCBL/6934	LASER 60W POUR POLARISEUR HELIUM 3	2 923,97	2 923,97	-	01/01/2002	7		Réforme
UCBL/6935	FAX CANON L350 LASER	1 013,79	1 013,79	-	01/06/2002	10		Réforme
UCBL/6936	LYOPHILISATEUR TYPE MSH 45	53 357,15	53 357,15	-	01/06/2002	7		Réforme
UCBL/6937	CELLULE CRYOMICROSCOPIQUE	12 303,48	12 303,48	-	01/07/2002	7		Réforme
UCBL/6938	OSCILLOSCOPE ANALOGIQUE/NUMÚRIQUE	1 183,57	1 183,57	-	01/10/2002	7		Réforme
UCBL/6939	OSCILLOSCOPE ANALOGIQUE/NUMERIQUE	1 183,57	1 183,57	-	01/10/2002	7		Réforme
UCBL/6941	PORTABLE SONY	1 704,74	1 704,74	-	01/08/2002	5		Réforme
UCBL/6942	MICRO ORDINATEUR NEC POWER MATE	3 337,00	3 337,00	-	01/07/2002	5		Réforme
UCBL/6943	2 STATION DE TRAVAIL PENTIUM IV	3 264,00	3 264,00	-	01/11/2002	5		Réforme
UCBL/6947	OPTION FREIN A POUDRE	2 790,00	2 790,00	-	01/10/2002	7		Réforme
UCBL/6948	FREIN A POUDRE MAGTROL	5 987,13	5 987,13	-	01/10/2002	7		Réforme
UCBL/6949	MICRO SOUDEUSE MODELE 4123	17 036,80	17 036,80	-	01/11/2002	7		Réforme
UCBL/695	UNITE CENTRALE INTEL E6550	878,62	878,62	-	15/09/2009	5	08291CC08117	Réforme
UCBL/6954	STATION DE TRAVAIL PENTIUM IV	1 586,20	1 586,20	-	01/12/2002	5		Réforme
UCBL/6955	STATION DE TRAVAIL PENTIUM IV	1 050,20	1 050,20	-	01/12/2002	5		Réforme
UCBL/6956	BANC DE CHARGE	3 169,40	3 169,40	-	01/10/2002	7		Réforme
UCBL/6958	PORTABLE HP OMNIBOOK XE3	2 023,26	2 023,26	-	01/01/2002	5		Réforme
UCBL/6959	PC PENTIUM III 800 INTEL	860,31	860,31	-	01/01/2002	5		Réforme
UCBL/696	IMP LASER RESEAU N&B LASERJET HP CB509A	1 233,08	1 233,08	-	05/05/2009	5	SCNFY214757	Réforme
UCBL/6960	PENTIUM III 800 INTEL	1 014,02	1 014,02	-	01/01/2002	5		Réforme
UCBL/6964	PORTABLE SONY +IMPRIMANTE+SCANER	4 696,00	4 696,00	-	01/02/2002	5		Réforme
UCBL/6965	IBOOK G3/600/12.1 TFT/128	2 108,75	2 108,75	-	01/04/2002	5		Réforme
UCBL/697	PCPORTABLE PRECISION M6300	1 526,10	1 526,10	-	27/02/2009	5	J441GA00EMP	Réforme
UCBL/6975	2 NEW IMAC 700	4 425,20	4 425,20	-	01/08/2002	5		Réforme
UCBL/6976	PC PORTABLE SONY	3 696,00	3 696,00	-	01/02/2002	5		Réforme
UCBL/6977	4 PC ATHLON XPI 1800 MHZ +ACCESSOIRES	6 386,60	6 386,60	-	01/01/2003	5		Réforme
UCBL/6983	PHOTOCOPIEUR RICOH	831,76	831,76	-	01/01/2002	10		Réforme
UCBL/6995	CONGELATEUR FRYKA TYPE B3085	3 792,00	3 792,00	-	01/12/2001	7		Réforme
UCBL/6996	ELECTRONIQUE NOVA	1 390,34	1 390,34	-	01/12/2001	7		Réforme
UCBL/6997	SONDE	914,68	914,68	-	01/12/2001	7		Réforme
UCBL/6998	SPECTROMETRE	3 243,20	3 243,20	-	01/01/2002	7		Réforme
UCBL/6999	TABLE NID D ABEILLE	4 468,12	4 468,12	-	01/01/2002	7		Réforme
UCBL/70	EXTENSION BORNE AP70A/B/G	10 900,34	10 900,34	-	01/09/2009	5		Réforme
UCBL/700	CRYOSTAT A CIRCULATION F32-HE	5 149,41	3 793,03	1 356,38	05/11/2009	7	-00292668	Réforme
UCBL/7000	BALANCE EXPLORER	1 844,19	1 844,19	-	01/11/2001	7		Réforme

Société / Numéro SIFAC	Désignation de l'immobilisation	Valeur acquis référence 31/07/2014	Cumul amortissement référence 31/07/2014	Valeur nette comptable référence 31/07/2014	Date d'acquisition	Durée d'amortissement	Numéro de série	Motif fourni
UCBL/7002	SONIFICATEUR STANDARD COMPLET 70W SONOCLEAN	2 226,21	2 226,21	-	01/01/2002	7		Réforme
UCBL/7004	POWER BOOK G4 MACINTOSH	7 368,22	7 368,22	-	01/01/2002	5		Réforme
UCBL/7005	COMMUTATEUR CISCO MODELE 3524XL/EN	3 669,15	3 669,15	-	01/12/2001	5		Réforme
UCBL/7006	ECRAN LCD 19P PANASONIC TX-D9L51 MULTIMEDIA	1 338,00	1 338,00	-	01/01/2002	5		Réforme
UCBL/7007	PHOTOMULTIPLICATEUR	2 448,76	2 448,76	-	01/03/2002	7		Réforme
UCBL/7008	DISTILLATEUR D EAU MERIT4000 BIBBY STERILIN	910,00	910,00	-	01/03/2002	7		Réforme
UCBL/7009	SOURCE DIODE LASER ACCORDABLE TUNICS PLUS 10	46 154,70	46 154,70	-	01/11/2001	7		Réforme
UCBL/7010	HOTTE SOUFFLANTE FILTRATION HEPA ERLAB	2 119,80	2 119,80	-	01/02/2002	7		Réforme
UCBL/7012	GENERATEUR DE FONCTION	1 460,90	1 460,90	-	01/02/2002	7		Réforme
UCBL/7013	LECTEUR PORTABLE GENTEC TPM 300	1 281,71	1 281,71	-	01/01/2002	7		Réforme
UCBL/7014	CALORIMETRE GENTEC PS310WB	958,75	958,75	-	01/01/2002	7		Réforme
UCBL/7015	PREAMPLIFICATEUR	8 100,62	8 100,62	-	01/02/2002	7		Réforme
UCBL/7016	DETECTEUR	1 237,89	1 237,89	-	01/02/2002	7		Réforme
UCBL/7017	MANOMETRE	1 269,05	1 269,05	-	01/01/2002	7		Réforme
UCBL/7018	TABLE OPTIQUE	2 409,00	2 409,00	-	01/02/2002	7		Réforme
UCBL/7019	OBJECTIF INFRAROUGE	5 075,36	5 075,36	-	01/01/2002	7		Réforme
UCBL/7020	ENSEMBLE PRISME POLARISEUR	2 408,90	2 408,90	-	01/02/2002	7		Réforme
UCBL/7021	DEPOLARISEUR 1.0 POUCE	1 250,22	1 250,22	-	01/02/2002	7		Réforme
UCBL/7022	LEXMARK IMPRIMANTE T622DN	5 047,61	5 047,61	-	01/01/2002	5		Réforme
UCBL/7023	LEXMARK IMPRIMANTE T622DN	5 047,62	5 047,62	-	01/01/2002	5		Réforme
UCBL/7025	ENSEMBLE BIBLIOTHEQUE	3 363,03	3 363,03	-	01/02/2002	10		Réforme
UCBL/7027	PC DELL PENTIUM 4 BIPROCESSEUR	3 660,76	3 660,76	-	01/02/2002	5		Réforme
UCBL/7028	POLISSEUSE POUR PREPARATION MICROSCOPIE ESC300GTL	3 668,84	3 668,84	-	01/04/2002	7		Réforme
UCBL/7029	POMPE POUSSE SERINGUE HAVARD APPARATUS MODELE 11	1 846,15	1 846,15	-	01/12/2001	7		Réforme
UCBL/7032	LASER HE-NE MELLES GRIOT 10MW POLARISÚ	2 253,57	2 253,57	-	01/04/2002	7		Réforme
UCBL/7033	REALISATION SPECIALE 1 ENSEMBLE DE SPERES	6 050,00	6 050,00	-	01/02/2002	7		Réforme
UCBL/7034	ENSEMBLE OPTIQUE POUR MICROSCOPIE	2 259,00	2 259,00	-	01/03/2002	7		Réforme
UCBL/7035	HEXAPOLE IRIS ION GUIDE ANALYTICA BRANFORD MODELE	6 041,74	6 041,74	-	01/04/2002	7		Réforme
UCBL/7036	VIEWSTATION 128/2200-08001-107	4 573,47	4 573,47	-	01/12/2001	7		Réforme
UCBL/7037	VISUALISEUR JVC AVP 750E	2 439,18	2 439,18	-	01/12/2001	7		Réforme
UCBL/7040	PREAMPLIFICATEUR SR 445	1 627,00	1 627,00	-	01/05/2002	7		Réforme
UCBL/7041	POLARISEUR	2 616,00	2 616,00	-	01/05/2002	7		Réforme
UCBL/7043	PORTABLE NEC	2 648,00	2 648,00	-	01/04/2002	5		Réforme
UCBL/7044	CARTE ELECTRONIQUE IDEAS VA32	3 400,00	3 400,00	-	01/05/2002	7		Réforme
UCBL/7045	MATRICE APD HAMAMASTU 4X8 PIXELS	2 018,90	2 018,90	-	01/05/2002	7		Réforme
UCBL/7046	MATRICE APD HAMAMATSU 4X8 PIXELS	2 018,90	2 018,90	-	01/05/2002	7		Réforme
UCBL/7048	MULTIPLIER ELECTRONIQUE	2 251,00	2 251,00	-	01/05/2002	7		Réforme
UCBL/7049	ORDINATEUR PENTIUM 866/815 INTERSED COMPUTER	1 197,90	1 197,90	-	01/12/2001	5		Réforme
UCBL/7050	PORTABLE DELL LATITUDE C800 PENTIUM III	3 502,52	3 502,52	-	01/02/2002	5		Réforme
UCBL/7052	VIDEOPROJECTEUR EPSON 8100 XGA	23 300,54	23 300,54	-	01/05/2002	7		Réforme
UCBL/7053	CAISSON ISOLATION PHONIQUE	3 477,89	3 477,89	-	01/06/2002	7		Réforme
UCBL/7054	GENERATEUR DE RETARD STANFORD GD535	5 760,00	5 760,00	-	01/06/2002	7		Réforme
UCBL/7056	STATIF STRUCTURE NID ABEILLE	5 563,89	5 563,89	-	01/06/2002	7		Réforme
UCBL/7057	TABLE MOTORISEE	13 890,65	13 890,65	-	01/06/2002	7		Réforme
UCBL/7058	TABLE MOTORISEE	6 115,05	6 115,05	-	01/06/2002	7		Réforme
UCBL/7059	SUPPORT GRANITE	1 402,49	1 402,49	-	01/06/2002	7		Réforme
UCBL/706	PORTABLE LATITUDE E4300	1 556,00	1 556,00	-	18/06/2009	5	H7VLB4J-E4300	Réforme
UCBL/7060	ELECTRONIQUE DE COMMANDE	7 288,88	7 288,88	-	01/06/2002	7		Réforme
UCBL/7061	COMPRESSEUR MAUGUIERE MXF15 10PB	1 670,00	1 670,00	-	01/07/2002	7		Réforme
UCBL/7062	MONOCHROMATEUR JOBIN YVON TRIAX 190	12 717,85	12 717,85	-	01/05/2002	7		Réforme
UCBL/7064	MESUREUR DE PUISSANCE LASER LARGE BANDE 2W	2 367,71	2 367,71	-	01/07/2002	7		Réforme

Société / Numéro SIFAC	Désignation de l'immobilisation	Valeur acquis référence 31/07/2014	Cumul amortissement référence 31/07/2014	Valeur nette comptable référence 31/07/2014	Date d'acquisition	Durée d'amortissement	Numéro de série	Motif fourni
UCBL/7065	CAMERA CCD ROPER SCIENTIFIC COOLSNAP	7 216,00	7 216,00	-	01/07/2002	7		Réforme
UCBL/7066	ELEVATEUR MICRO CONTROLE	906,02	906,02	-	01/07/2002	7		Réforme
UCBL/7067	ELEVATEUR MICRO CONTROLE + FIBRE MONOMODE	1 306,52	1 306,52	-	01/07/2002	7		Réforme
UCBL/7068	ELEVATEUR MICRO CONTROLE	906,02	906,02	-	01/07/2002	7		Réforme
UCBL/7069	PLATINE TRANSLATION MOTORISEE ET CARTE PLUG-IN PC	4 408,00	4 408,00	-	01/07/2002	7		Réforme
UCBL/707	NETTOYEUR HD S040078 + ACCESSOIRES DIRPAT ROCK	1 676,67	1 221,90	454,77	25/11/2009	7	742230	Réforme
UCBL/7070	STATION DE TRAVAIL SUN BLADE 100	1 507,28	1 507,28	-	01/07/2002	5		Réforme
UCBL/7071	CARTE DAQ PCI6024E	1 045,86	1 045,86	-	01/07/2002	5		Réforme
UCBL/7072	CARTE PCI GPIB POUR WINDOWS 95/98	831,74	831,74	-	01/07/2002	5		Réforme
UCBL/7073	PC P4 1,8GHZ ECRAN LG 19P 995 FT	1 699,84	1 699,84	-	01/07/2002	5		Réforme
UCBL/7074	PHOTOMULTIPLICATEUR HAMAMATSU H7710/02	1 038,54	1 038,54	-	01/08/2002	7		Réforme
UCBL/7075	TUBE THYRATRON LP 4189	3 499,00	3 499,00	-	01/07/2002	7		Réforme
UCBL/7076	SERVEUR HATTITUDE C840 PENTIUM CLAVIER QUERTY US	2 660,00	2 660,00	-	01/08/2002	5		Réforme
UCBL/7077	BANC DE POMPAGE TYPE VARIAN	8 028,80	8 028,80	-	01/08/2002	7		Réforme
UCBL/7078	POMPE ROOTS PFEIFFER VACUUM WKP 250A	4 928,04	4 928,04	-	01/10/2002	7		Réforme
UCBL/7079	LAME D'ONDE D'ORDRE MULTIPLE 266MM	1 520,00	1 520,00	-	01/11/2001	7		Réforme
UCBL/7081	ENSEMBLE FILTRES NEUTRES CIRCULAIRES A DENSITE VAR	1 189,00	1 189,00	-	01/09/2002	7		Réforme
UCBL/7083	MAGNETRON	4 468,80	4 468,80	-	01/08/2002	7		Réforme
UCBL/7086	SWITCH H.T. BEHLKE HTS 31 GSM	1 270,00	1 270,00	-	01/10/2002	7		Réforme
UCBL/7087	LASER YAG SPECTRA PHYSICS MODELE INDI	15 000,00	15 000,00	-	01/10/2002	7		Réforme
UCBL/7088	DETECTEUR NEW FOCUS NIRVANA 2007	2 083,90	2 083,90	-	01/10/2002	7		Réforme
UCBL/7089	ALIMENTATION HAUTE-TENSION 15W BERTAN	2 181,25	2 181,25	-	01/11/2002	7		Réforme
UCBL/709	HQ40D 99.303000	3 744,44	2 809,42	935,02	01/10/2009	7	90800033933	Réforme
UCBL/7090	MODULE SPELLMAN MODELE SMS 3N60	1 034,00	1 034,00	-	01/10/2002	7		Réforme
UCBL/7091	MODULE SPELLMAN MODELE SMS3P60	1 034,00	1 034,00	-	01/10/2002	7		Réforme
UCBL/7092	PLATINE PIEZOELECTRIQUE DE TRANSLATION XYZ P.527.3	11 331,85	11 331,85	-	01/10/2002	7		Réforme
UCBL/7093	MODULE AMPLIFICATEUR PIEZOELECTRIQUE E50300	1 647,03	1 647,03	-	01/10/2002	7		Réforme
UCBL/7094	MODULE CONTROLEUR PIEZOELECTRIQUE POUR CAPTEUR CAP	4 238,01	4 238,01	-	01/10/2002	7		Réforme
UCBL/7095	CHASSIS D'ACCUEIL POUR ELECTRONIQUE PIEZOELECTRIQU	1 236,90	1 236,90	-	01/10/2002	7		Réforme
UCBL/7096	ORDINATEUR INTERSED CELERON 1700MHZ	895,80	895,80	-	01/11/2002	5		Réforme
UCBL/7097	ORDINATEUR PORTABLE SONY VAIO GR414SP	2 565,00	2 565,00	-	01/10/2002	5		Réforme
UCBL/7098	PC INTERSED CONFIGURATION MILIEU DE GAMME	1 016,84	1 016,84	-	01/11/2002	5		Réforme
UCBL/7099	ALIMENTATION HCN	5 212,50	5 212,50	-	01/06/2002	7		Réforme
UCBL/710	PC PORTABLE LATITUDE E4300 + CLAVIER	1 412,48	1 412,48	-	18/06/2009	5	90917RCRC10677885	Réforme
UCBL/7100	CANON A ELECTRON SPECS ED2235	15 965,00	15 965,00	-	01/10/2002	7		Réforme
UCBL/7101	ALIMENTATION CONTINU 500W MDX 500 CE 230V	4 657,00	4 657,00	-	01/10/2002	7		Réforme
UCBL/7103	LEICA OBJECTIF HCX APO L40X/0.80W	1 972,28	1 972,28	-	01/11/2002	7		Réforme
UCBL/7104	LASER ARGON LASOS	6 160,00	6 160,00	-	01/11/2002	7		Réforme
UCBL/7105	ENSEMBLE BI-SOURCE UV.VIS 68840	12 595,99	12 595,99	-	01/10/2002	7		Réforme
UCBL/7106	ENSEMBLE DE MICROPOSITIONNEMENT OPTIQUE	14 314,72	14 314,72	-	01/08/2002	7		Réforme
UCBL/7107	BALANCE XT 220A PRECISA	3 143,33	3 143,33	-	01/11/2002	7		Réforme
UCBL/7108	PC INTERSED CONFIG. STANDARD MILIEU DE GAMME	1 016,84	1 016,84	-	01/10/2002	5		Réforme
UCBL/7109	OSCILLOSCOPE NUMERIQUE COULEUR 4 VOIES LT354	11 450,40	11 450,40	-	01/10/2002	7		Réforme
UCBL/7110	LUNETTE DE VISUALISATION	1 716,00	1 716,00	-	01/10/2002	7		Réforme
UCBL/7111	ALIMENTATION CONTINUE PROGRAMMABLE	971,00	971,00	-	01/05/2002	7		Réforme
UCBL/7112	ORDINATEUR PORTABLE SONY VAIO GR 41458	3 318,90	3 318,90	-	01/10/2002	5		Réforme
UCBL/7113	PC INSPIRON 4150 REF.I0908	1 829,88	1 829,88	-	01/11/2002	5		Réforme
UCBL/7116	PLATEAU OPTIQUE 150X125 CM2 070BH565 ET PIEDS 070T	2 656,27	2 656,27	-	01/11/2002	7		Réforme
UCBL/7117	LASER TITANE SAPHIR 899.01	54 000,00	54 000,00	-	01/11/2002	7		Réforme
UCBL/7118	GROUPE POMPAGE PRIMAIRE ET RACCORDS	9 782,70	9 782,70	-	01/11/2002	7		Réforme
UCBL/7119	AMPLIFICATEUR HAUTE TENSION	3 100,00	3 100,00	-	01/09/2002	7		Réforme

Société / Numéro SIFAC	Désignation de l'immobilisation	Valeur acquis référence 31/07/2014	Cumul amortissement référence 31/07/2014	Valeur nette comptable référence 31/07/2014	Date d'acquisition	Durée d'amortissement	Numéro de série	Motif fourni
UCBL/712	1 TELEVISEUR LCD46 - SAMSUNG	1 295,00	1 295,00	-	14/09/2009	5	LE46B554	Réforme
UCBL/7120	DATA ACQUISITION FLASH SWITCH	3 313,60	3 313,60	-	01/09/2002	7		Réforme
UCBL/7121	NOEUD DE CALCUL BI PROCESSEUR ATHLON MP	1 888,34	1 888,34	-	01/10/2002	5		Réforme
UCBL/7122	NOEUD DE CALCUL BI PROCESSEUR ATHLON MP	1 888,34	1 888,34	-	01/10/2002	5		Réforme
UCBL/7123	NOEUD DE CALCUL BI PROCESSEUR ATHLON MP	1 888,34	1 888,34	-	01/10/2002	5		Réforme
UCBL/7124	CONFIGURATION PC	800,36	800,36	-	01/11/2002	5		Réforme
UCBL/7125	CONFIGURATION PC	990,61	990,61	-	01/11/2002	5		Réforme
UCBL/7126	ORDINATEUR CELERON	1 949,54	1 949,54	-	01/12/2002	5		Réforme
UCBL/7127	ORDINATEUR PORTABLE PC HP OMNIBOOK XT 6050	2 190,00	2 190,00	-	01/08/2002	5		Réforme
UCBL/7128	SUPPRESSEUR D'AIR ULTRA FILTRE 56/8	1 809,52	1 809,52	-	01/10/2002	7		Réforme
UCBL/7129	REGULATEUR DE TEMPERATURE LAKESHORE 3331S REF.331S	4 810,00	4 810,00	-	01/11/2002	7		Réforme
UCBL/7130	GENERATEUR DE RETARD	5 500,00	5 500,00	-	01/11/2002	7		Réforme
UCBL/7131	RESEAU PLAN GRAVE	1 363,31	1 363,31	-	01/11/2002	7		Réforme
UCBL/7132	PORTABLE SONY VAIO GRX415 MP	2 582,00	2 582,00	-	01/11/2002	5		Réforme
UCBL/7133	CONFIGURATION PC ECRAN ET GRAVEUR	1 257,71	1 257,71	-	01/11/2002	5		Réforme
UCBL/7134	CONFIGURATION PC ECRAN ET GRAVEUR	1 257,71	1 257,71	-	01/11/2002	5		Réforme
UCBL/7135	CONFIGURATION PC ECRAN ET GRAVEUR	1 257,71	1 257,71	-	01/11/2002	5		Réforme
UCBL/7136	CONFIGURATION PC ECRAN ET GRAVEUR	1 257,71	1 257,71	-	01/11/2002	5		Réforme
UCBL/7137	CONFIGURATION PC ECRAN ET GRAVEUR	1 257,68	1 257,68	-	01/11/2002	5		Réforme
UCBL/7138	TOUR CAZENEUVE OPTICA 360	39 180,00	39 180,00	-	01/12/2002	7		Réforme
UCBL/7139	OSCILLOSCOPE ANALOGIQUE NUMERIQUE	1 177,34	1 177,34	-	01/11/2002	7		Réforme
UCBL/7140	OSCILLOSCOPE ANALOGIQUE NUMERIQUE	1 177,34	1 177,34	-	01/11/2002	7		Réforme
UCBL/7141	SPECTROMETRE RAMAN RENISHAN RM1000	31 422,00	31 422,00	-	01/11/2002	7		Réforme
UCBL/7142	SPECTROMETRE	9 900,00	9 900,00	-	01/11/2002	7		Réforme
UCBL/7143	PLATINE DE TRANSLATION	1 344,00	1 344,00	-	01/12/2002	7		Réforme
UCBL/7146	PORTABLE XPXT6200	2 735,00	2 735,00	-	01/11/2002	5		Réforme
UCBL/7147	PORTABLE HP XE4500 OMNIBOOK	2 691,00	2 691,00	-	01/12/2002	5		Réforme
UCBL/7148	PORTABLE HP XE 4500 OMNIBOOK	2 691,00	2 691,00	-	01/12/2002	5		Réforme
UCBL/715	MATERIEL INFORMATIQUE LOT 7 POWER PC	1 625,44	1 625,44	-	13/10/2009	5	SW89357QB66E	Réforme
UCBL/7150	CARTE MULTIFONCTION PCI6052E+SCB68	2 886,59	2 886,59	-	01/11/2002	5		Réforme
UCBL/7151	PHOTOMULTIPLICATEUR R75610	2 422,87	2 422,87	-	01/12/2002	7		Réforme
UCBL/7155	PORTABLE COMPAQ	2 955,00	2 955,00	-	01/12/2002	5		Réforme
UCBL/7156	MULTIMETRE NUMERIQUE MODELE 2000	994,50	994,50	-	01/12/2002	7		Réforme
UCBL/7161	SPCM AQR 14 DIODE AVALANCHE PERKIN ELMER	7 760,00	7 760,00	-	01/11/2002	7		Réforme
UCBL/7162	COLONNES REGLABLES SUPPORT D'OPTIQUE LINOS	1 987,20	1 987,20	-	01/12/2002	7		Réforme
UCBL/7163	PRISME	1 160,00	1 160,00	-	01/12/2002	7		Réforme
UCBL/7164	PC PENTIUM IV INTERSED 1700 021863 PIII933/A MONIT	1 305,08	1 305,08	-	01/11/2002	5		Réforme
UCBL/7165	PC HP VECTRA VL400 PENTIUM III 1000 PIII866F/A MON	1 113,48	1 113,48	-	01/11/2002	5		Réforme
UCBL/7166	PC LATITUDE C640 PENTIUM IV ECRAN 14P XGA AVEC C	2 817,79	2 817,79	-	01/11/2002	5		Réforme
UCBL/7169	MICRO ORDINATEUR INTERSED AVEC ECRAN 17P	1 016,84	1 016,84	-	01/12/2002	5		Réforme
UCBL/717	STATION D'IMAGERIE OLYMPUS	14 451,16	10 605,05	3 846,11	12/11/2009	7	F.008034643	Réforme
UCBL/7170	MICRO ORDINATEUR INTERSED SANS ECRAN	825,48	825,48	-	01/12/2002	5		Réforme
UCBL/7171	MICRO ORDINATEUR INTERSED ECRAN 17P AVEC LECTEUR	1 148,40	1 148,40	-	01/12/2002	5		Réforme
UCBL/7172	TABLE SUPPORT OPTIQUE	1 050,00	1 050,00	-	01/12/2002	7		Réforme
UCBL/7174	ORDINATEUR PC MODELE 2350	1 499,78	1 499,78	-	01/12/2002	5		Réforme
UCBL/7175	ORDINATEUR PC MODELE 2350	1 248,62	1 248,62	-	01/12/2002	5		Réforme
UCBL/7176	ORDINATEUR PC MODELE 2350	1 248,62	1 248,62	-	01/12/2002	5		Réforme
UCBL/7177	ORDINATEUR PC NEC POWER HATE	817,00	817,00	-	01/05/2002	5		Réforme
UCBL/718	STATION D'IMAGERIE OLYMPUS	11 151,99	8 249,41	2 902,58	28/10/2009	7	A51544000	Réforme
UCBL/7180	MICROSCOPE ELECTRONIQUE BALAYAGE	30 489,00	30 489,00	-	01/05/2002	7		Réforme
UCBL/7181	PERFORELIEUR ELECTRIQUE	5 857,00	5 857,00	-	01/11/2002	10		Réforme

Société / Numéro SIFAC	Désignation de l'immobilisation	Valeur acquis référence 31/07/2014	Cumul amortissement référence 31/07/2014	Valeur nette comptable référence 31/07/2014	Date d'acquisition	Durée d'amortissement	Numéro de série	Motif fourni
UCBL/7190	ELECTROMETRE MODELE N?6514	4 767,65	4 767,65	-	01/01/2002	7		Réforme
UCBL/7194	PHOTOCOPIEUR KONICA 7020	3 081,22	3 081,22	-	01/12/2001	10		Réforme
UCBL/7197	DEMANDE DE BREVET AU JAPON 2001-500008 DU 27/11/01	3 200,00	3 200,00	-	01/02/2002	5		Réforme
UCBL/7198	DEMANDE DE BREVET FRANÞAIS N)01 15 623 DU 04/12/01	3 774,69	3 774,69	-	01/01/2002	5		Réforme
UCBL/72	ECRANS 19' LENOVO T44HNEU	9 269,00	9 269,00	-	15/09/2009	5		Réforme
UCBL/7201	VIDEOPROJECTEUR EPSON EMP 70	3 389,13	3 389,13	-	01/03/2002	10		Réforme
UCBL/7202	DEMANDE DE BREVET FRANCE N 00 15147 COPOLYMÞRE O	2 764,28	2 764,28	-	01/01/2001	5		Réforme
UCBL/7204	PORTABLE VERSA L320 15P TFT XGA/16MB	2 728,95	2 728,95	-	01/04/2002	5		Réforme
UCBL/7205	UNITE D'ACQUISITION COHÚRENCE 3 NT HORS PC	12 897,19	12 897,19	-	01/12/2001	7		Réforme
UCBL/7206	ORDINATEUR PORTABLE NEC VERSA L320 15P TFT XGA	2 917,50	2 917,50	-	01/04/2002	5		Réforme
UCBL/7207	RAPPORT ET CAHIER DES CHARGES POUR UNE ADAPTATION	12 500,00	12 500,00	-	01/11/2001	7		Réforme
UCBL/7209	DEMANDE DE BREVET PCT/FR 00/02 215 DU 02/08/00	846,00	846,00	-	01/11/2001	5		Réforme
UCBL/721	KDS789200 UL A 140 KDS200	2 272,40	1 713,87	558,53	21/09/2009	7		Réforme
UCBL/7210	2 PC VL3 ATHLON 1.2GHZ 256MO DVD ROM	2 236,60	2 236,60	-	01/04/2002	5		Réforme
UCBL/7211	DEMANDE DE BREVET EUROPÚEN 00 927 337.6	1 234,00	1 234,00	-	01/01/2002	5		Réforme
UCBL/7213	IMPRIMANTE STYLUS COULEUR 3000 6PPM/6FR	1 348,22	1 348,22	-	01/05/2002	5		Réforme
UCBL/7214	DEMANDE DE BREVET EUROPÚEN 00 927 337.6(TAXES Ó L'	1 694,50	1 694,50	-	01/01/2002	5		Réforme
UCBL/7215	IMPRIMANTE HP LASERJET 2200DN	1 214,34	1 214,34	-	01/04/2002	5		Réforme
UCBL/7217	DELL OPTIPLEX GX1L PIII600 +ACCESSOIRES	1 719,36	1 719,36	-	01/08/2000	5		Réforme
UCBL/7219	CUTTER MELANGEUR KE 120	3 507,00	3 507,00	-	01/04/2002	7		Réforme
UCBL/7220	MACHINE A CAFE SAN MARCO 95/22	3 201,43	3 201,43	-	01/02/2002	7		Réforme
UCBL/7221	POWERSHOT S40	940,11	940,11	-	01/04/2002	5		Réforme
UCBL/7222	SAUTEUSE 50 DM2 GAZ BASCULANTE MARQUE BONNET	5 470,00	5 470,00	-	01/05/2002	7		Réforme
UCBL/7223	LAVE VERRES CASIER 35X35	1 352,75	1 352,75	-	01/06/2002	7		Réforme
UCBL/7225	PANNEAU LUMINEUX 8 LIGNES MODEM INTEGRE	10 192,19	10 192,19	-	01/04/2002	10		Réforme
UCBL/7227	MOBILER DE BUREAU	3 109,60	3 109,60	-	01/07/2002	10		Réforme
UCBL/7228	EXPLORER DURON 1GHZ+ECRAN 17P	961,45	961,45	-	01/04/2002	5		Réforme
UCBL/7229	5 PORTATIFS GP 380 UHF AVEC PTI	15 185,00	15 185,00	-	01/08/2002	7		Réforme
UCBL/7230	POWER MAC G4 867 MZ ET ACCESSOIRES	4 556,40	4 556,40	-	01/01/2002	5		Réforme
UCBL/7231	PANNEAU LUMINEUX 8 LIGNES	10 192,19	10 192,19	-	01/04/2002	10		Réforme
UCBL/7236	DEMANDE DE BREVET PCT/FR 02/03 264 DU 25/09/02	1 944,00	1 944,00	-	01/11/2002	5		Réforme
UCBL/724	MATERIEL DE RADIODETECTION	18 997,93	14 298,64	4 699,29	25/09/2009	7	DE630582313-DE6305	Réforme
UCBL/7240	FOUR COMBI INJECTION DIRECTE	10 093,25	10 093,25	-	01/08/2002	7		Réforme
UCBL/7241	PLONGE LEGUMERIE	1 013,00	1 013,00	-	01/08/2002	7		Réforme
UCBL/7242	2 SWITCH 24 PORT	2 424,13	2 424,13	-	01/10/2002	5		Réforme
UCBL/7243	DEMANDE INTERNATIONALE N)PCT/FR01/03705	1 205,00	1 205,00	-	01/08/2002	5		Réforme
UCBL/7246	LICENCE IDENTREPRISE	5 012,30	5 012,30	-	01/08/2002	5		Réforme
UCBL/7247	DEMANDE DE BREVET PCT/FR 02/01 430 DU 25/04/02	1 790,00	1 790,00	-	01/05/2002	5		Réforme
UCBL/7249	DEMANDE DE BREVET PCT/FR 02/01 430 DU 25/04/02	1 944,00	1 944,00	-	01/05/2002	5		Réforme
UCBL/7250	SALAD BAR REFRIGERE+PANOPLIE B 2000-60+VITRE ARRIE	4 588,00	4 588,00	-	01/08/2002	7		Réforme
UCBL/7251	DEMANDE DE BREVET EN COREE DU SUD N?2002-7011415 D	3 765,00	3 765,00	-	01/10/2002	5		Réforme
UCBL/7252	COUPE LEGUMES DITO SAMA TRS	1 155,00	1 155,00	-	01/08/2002	7		Réforme
UCBL/7253	DEMANDE DE BREVET AUX USA 09/462,492 DU 21.07.98	2 143,00	2 143,00	-	01/11/2001	5		Réforme
UCBL/7254	TRANCHEUR A VIANDE TYPE D300	1 108,00	1 108,00	-	01/08/2002	7		Réforme
UCBL/7256	1 SWITCH	1 168,78	1 168,78	-	01/07/2002	5		Réforme
UCBL/7257	DEMANDE DE BREVET EUROPÚEN PCT/FR 01/00 623	1 460,00	1 460,00	-	01/10/2002	5		Réforme
UCBL/7258	2 SWITCHS	1 982,14	1 982,14	-	01/10/2002	5		Réforme
UCBL/7259	DEMANDE DE BREVET AU JAPON 2001-566787 PCT/FR 01/	4 867,00	4 867,00	-	01/11/2002	5		Réforme
UCBL/7260	2 ESERVER XSERIES+2 ECRANS 17P	7 059,25	7 059,25	-	01/05/2002	5		Réforme
UCBL/7262	PORTABLE HP X3 PIII 933GHZ	4 975,85	4 975,85	-	01/10/2002	5		Réforme
UCBL/7263	POWERMATE VL3 NEC 1.6GHZ AMD ATHLON+HAUTS -PARLEUR	1 259,81	1 259,81	-	01/11/2002	5		Réforme

Société / Numéro SIFAC	Désignation de l'immobilisation	Valeur acquis référence 31/07/2014	Cumul amortissement référence 31/07/2014	Valeur nette comptable référence 31/07/2014	Date d'acquisition	Durée d'amortissement	Numéro de série	Motif fourni
UCBL/7265	MICRO-ORDINATEUR INTERSED CELERON 1300MHZ	2 428,23	2 428,23	-	01/10/2002	5		Réforme
UCBL/7266	4 MODULES DIMM SDRAM 256MO	937,66	937,66	-	01/11/2002	5		Réforme
UCBL/7267	2 PENTIUM IV 1800MHZ 512MO	5 883,12	5 883,12	-	01/11/2002	5		Réforme
UCBL/7269	2 SWITCH 24 PORT 10/100 AUTOSENSING	1 982,14	1 982,14	-	01/10/2002	5		Réforme
UCBL/727	PORT. LATITUDE E5500 SEL DEVIS 23225859	986,70	986,70	-	07/09/2009	5	4X8BG4J	Réforme
UCBL/7271	PORTABLE SONY VAIO 516 PENTIUM IV 1800	3 303,56	3 303,56	-	01/12/2002	5		Réforme
UCBL/7273	SPECTROPHOTOMETRE HELIOS EPSILON	1 984,62	1 984,62	-	01/11/2002	7		Réforme
UCBL/7274	DEMANDE DE BREVET PCT/FR 02/00 685 THIACALIXARÞ	1 689,00	1 689,00	-	01/10/2002	5		Réforme
UCBL/7275	PACKAGE POWERMARK ET HANDIMARK BRADY	6 829,26	6 829,26	-	01/12/2002	10		Réforme
UCBL/7277	TELECOPIEUR CANON LASER L280	916,94	916,94	-	01/12/2002	10		Réforme
UCBL/7278	STATION DE TRAVAIL PENTIUM IV 1700MHZ+ÚCRAN 17P	3 112,35	3 112,35	-	01/12/2002	5		Réforme
UCBL/7279	FAX CANON L280	956,89	956,89	-	01/12/2002	10		Réforme
UCBL/728	BLOC TMH 521 PD150 ISO-K	4 272,11	3 477,88	794,23	21/04/2009	7	39017833	Réforme
UCBL/7283	DEMANDE DE BREVET EN FRANCE 01 02 464 DU 23.02.01	1 317,00	1 317,00	-	01/02/2002	5		Réforme
UCBL/7284	DEMANDE DE BREVET PCT/FR 02/00 685 DU 25.02.02	2 114,00	2 114,00	-	01/11/2002	5		Réforme
UCBL/7285	DEMANDE DE BREVET PCT/FR 02/00 685 DU 25/02/02	1 684,00	1 684,00	-	01/11/2002	5		Réforme
UCBL/7286	DEMANDE DE BREVET AUX USA N?09/926 489	5 600,00	5 600,00	-	01/08/2002	5		Réforme
UCBL/7287	DEMANDE DE BREVET EN FRANCE 02 09 104 DU 18.07.02	3 385,00	3 385,00	-	01/08/2002	5		Réforme
UCBL/7289	DEMANDE DE BREVET AU JAPON 2000-618998 DU 12.11.01	5 197,00	5 197,00	-	01/03/2002	5		Réforme
UCBL/7290	DEMANDE DE BREVET EUROPÚEN 00 979 705.1 DU 10.11.0	1 374,50	1 374,50	-	01/06/2002	5		Réforme
UCBL/7291	DEMANDE DE BREVET EUROPÚEN 00 979 705.1	1 225,00	1 225,00	-	01/06/2002	5		Réforme
UCBL/7292	LIB.BANDE HP SURESTORE 1/20	17 957,16	17 957,16	-	01/01/2002	5		Réforme
UCBL/7294	2 ORDINATEURS PORTABLES IBM THINKPAD R30	3 912,74	3 912,74	-	01/01/2002	5		Réforme
UCBL/73	LECTEUR ENREGISTREUR JVC	2 081,04	2 081,04	-	13/05/2009	5	BRDV-3000E	Réforme
UCBL/730	PC PORTABLE LATITUDE E4300	1 304,84	1 304,84	-	29/04/2009	5	FQSN94J	Réforme
UCBL/7302	4 SWITCH CISCO CATALYST	5 068,41	5 068,41	-	01/03/2002	5		Réforme
UCBL/7303	ARMOIRE DE SECHAGE SR3000 AS563	2 497,71	2 497,71	-	01/02/2002	7		Réforme
UCBL/7306	IMPRIMANTE HP LASERJET 2200DN	1 216,43	1 216,43	-	01/03/2002	5		Réforme
UCBL/7307	40 ORDINATEURS	39 085,28	39 085,28	-	01/04/2002	5		Réforme
UCBL/7309	GROUPE FRIGORIFIQUE L'UNITE HERMETIQUE R404A	2 896,53	2 896,53	-	01/04/2002	7		Réforme
UCBL/7310	GROUPE FRIGORIFIQUEL'UNITE HERMETIQUE R404A	2 850,80	2 850,80	-	01/04/2002	7		Réforme
UCBL/7311	GROUPE FRIGORIFIQUE L UNITE HERMETIQUE R404A	3 277,65	3 277,65	-	01/03/2002	7		Réforme
UCBL/7312	GROUPE FRIGORIFIQUEL'UNITE HERMETIQUE R404A	3 277,67	3 277,67	-	01/03/2002	7		Réforme
UCBL/7313	GROUPE FRIGORIFIQUE L'UNITE HERMETIQUE R404A	3 765,48	3 765,48	-	01/03/2002	7		Réforme
UCBL/7314	TESTEUR WIRESCOPE 350 MBTS	7 100,29	7 100,29	-	01/04/2002	5		Réforme
UCBL/7317	CONGELATEUR POWER FREEZE-JOUAN -85 C VXE 570	6 702,84	6 702,84	-	01/04/2002	7		Réforme
UCBL/7318	IMPRIMANTE EPL-N2750 LASER	2 793,79	2 793,79	-	01/05/2002	5		Réforme
UCBL/7319	5 IMPRIMANTES EPL-N2750 LASER	13 968,95	13 968,95	-	01/05/2002	5		Réforme
UCBL/7320	PORTABLE HP XE3	2 350,89	2 350,89	-	01/01/2002	5		Réforme
UCBL/7321	CLAVIER PUPITRE POUR OPERATEUR 4059	1 499,13	1 499,13	-	01/06/2002	5		Réforme
UCBL/7325	IMPRIMANTE LASERJET HP 2200DN	1 274,94	1 274,94	-	01/05/2002	5		Réforme
UCBL/7328	ENTERPRISE SERVER HP9000 L2000	35 872,46	35 872,46	-	01/06/2002	5		Réforme
UCBL/7329	PORTABLE HP XE3 CELERON 1060	4 702,68	4 702,68	-	01/08/2002	5		Réforme
UCBL/733	ELECTROMETER HIGH RESISTANCE METER	5 559,25	4 508,33	1 050,92	29/04/2009	7	1238598	Réforme
UCBL/7330	TESTEUR RÚSEAU NETTOOL PRO	3 747,84	3 747,84	-	01/08/2002	5		Réforme
UCBL/7331	TÚLÚCOPIEUR LASER CANON L350	1 025,24	1 025,24	-	01/10/2002	10		Réforme
UCBL/7332	PC PORTABLE VERSA PREMIUM C1.2	1 695,93	1 695,93	-	01/10/2002	5		Réforme
UCBL/7333	2 SERVEURS 5800 NEC PIII	6 936,80	6 936,80	-	01/10/2002	5		Réforme
UCBL/7334	14 PC POWERMATE PIV	63 819,76	63 819,76	-	01/10/2002	5		Réforme
UCBL/7335	COMMUTATEUR RÚSEAU CICCO 2950 2 PORT FX 100BT	1 903,54	1 903,54	-	01/10/2002	5		Réforme
UCBL/7336	41 ECRANS PHILIPS 17P	10 052,38	10 052,38	-	01/10/2002	5		Réforme

Société / Numéro SIFAC	Désignation de l'immobilisation	Valeur acquis référence 31/07/2014	Cumul amortissement référence 31/07/2014	Valeur nette comptable référence 31/07/2014	Date d'acquisition	Durée d'amortissement	Numéro de série	Motif fourni
UCBL/7337	SERVEUR NEC 5800 EXPRESS	13 804,23	13 804,23	-	01/10/2002	5		Réforme
UCBL/7347	SWITCH 24 PORTS 10/100MB/S	1 204,09	1 204,09	-	01/09/2002	5		Réforme
UCBL/7350	SERVEUR XÚON 1.8GHZ ÚVOLUTIF BI-PROCESSEUR	10 498,49	10 498,49	-	01/10/2002	5		Réforme
UCBL/7351	2 SWITCHS CISCO 2950 24 PORT 10/100	1 982,14	1 982,14	-	01/11/2002	5		Réforme
UCBL/7353	LATITUDE C400 PENTIUM III 1.2GHZ+ACCESSOIRES	6 161,73	6 161,73	-	01/04/2002	5		Réforme
UCBL/7354	IMPRIMANTE HEWLETT PACKARD LASERJET 4100N	1 966,01	1 966,01	-	01/11/2002	5		Réforme
UCBL/7356	SWITCH 24 PORT 10/100+2 PORT 10/100/1000BASE-T	1 110,68	1 110,68	-	01/11/2002	5		Réforme
UCBL/7359	12 CELERON 1700MHZ+3CELERON 1200MHZ	17 182,93	17 182,93	-	01/10/2002	5		Réforme
UCBL/7360	PANNEAU LUMINEUX 8 LIGNES	4 052,63	4 052,63	-	01/12/2002	7		Réforme
UCBL/7362	BANC D'ETUDE DE LA REFRIGERATION PAR ABSORPTION	13 673,72	13 673,72	-	01/12/2002	7		Réforme
UCBL/7363	ETUDE COMPARATIVE DES METHODES DE MESURE DE DEBIT	12 530,76	12 530,76	-	01/12/2002	7		Réforme
UCBL/7365	4 ECRANS PLATS 17P NEC MODÞLE LCD1700V	4 281,68	4 281,68	-	01/11/2002	5		Réforme
UCBL/7366	IMPRIMANTE HP 4100	1 817,92	1 817,92	-	01/11/2002	5		Réforme
UCBL/7367	CELERON 1700MHZ	1 132,33	1 132,33	-	01/12/2002	5		Réforme
UCBL/7368	I MAC G4	2 188,68	2 188,68	-	01/11/2002	5		Réforme
UCBL/7369	ORDINATEUR PORTABLE NEC F260 PIII 1200 MHZ 40 GO 5	4 730,18	4 730,18	-	01/12/2002	5		Réforme
UCBL/737	ORDINATEUR SPECIFIQUE CAISSE RESTAURATION	1 097,00	1 097,00	-	28/09/2009	5		Réforme
UCBL/7370	ORDINATEUR PORTABLE NEC F260 PIII 1200 MHZ 40 GO 5	4 437,16	4 437,16	-	01/12/2002	5		Réforme
UCBL/7371	6 MONITEURS LCD TFT 17P LCD 1700E 1024 X 768	8 318,78	8 318,78	-	01/11/2002	5		Réforme
UCBL/7372	PDA HANDSPRING TREO 270	1 286,90	1 286,90	-	01/11/2002	5		Réforme
UCBL/7374	PENTIUM 4 2.67GHZ 256MO 80GO	971,38	971,38	-	01/11/2003	5		Réforme
UCBL/7380	UNITES CENTRALES	6 644,02	6 644,02	-	01/12/2003	5		Réforme
UCBL/7381	ASPIRATEUR EAU ET POUSSIERE	2 691,19	2 691,19	-	01/11/2003	7		Réforme
UCBL/7386	AUTOLAVEUSE	2 931,00	2 931,00	-	01/12/2003	10		Réforme
UCBL/739	DELL PRECISION T3400 375W	2 679,04	2 679,04	-	20/10/2009	5	3NDNH4J-4NDNH4J	Réforme
UCBL/7394	SWITCH 100MB PLANET	5 169,19	5 169,19	-	01/12/2002	5		Réforme
UCBL/740	PC PORTABLE SELON DEVIS 1003061831510	873,08	873,08	-	03/11/2009	5	1RXBJ4J	Réforme
UCBL/7411	SERVEUR NS400 RAIDI	13 127,30	13 127,30	-	01/03/2003	5		Réforme
UCBL/7412	1 SERVEUR NEC EXPRESS 5800/140 ET 1 ECRAN SAMSUNG	20 791,26	20 791,26	-	01/03/2003	5		Réforme
UCBL/7419	17 ECRANS PHILIPS 17 POUCES	3 253,12	3 253,12	-	01/04/2003	5		Réforme
UCBL/742	MICRO ORDINATEUR PORTABLE DELLLATITUDE E	1 597,86	1 597,86	-	06/10/2009	5	7BD7H4J	Réforme
UCBL/7423	IMPRIMANTES HP LASERJET 4200/ CANON 1850	1 632,54	1 632,54	-	01/04/2003	5		Réforme
UCBL/7428	SWITCH CISCO	1 997,32	1 997,32	-	01/04/2003	5		Réforme
UCBL/743	ECRAN SAMSUNG 22" 2243WM	277,32	277,32	-	19/05/2009	5	MY22HVK5311431	Réforme
UCBL/745	COMBINE RADIOMETRE/LUXMETRE REF:35POL--O	1 545,23	1 210,79	334,44	08/07/2009	7	474	Réforme
UCBL/7469	ECHELLEALU COULISSANTE 3 PLANS A CORDE	1 052,48	1 052,48	-	01/12/2002	7		Réforme
UCBL/7479	OSCILLOSCOPE	3 131,13	3 131,13	-	01/02/2003	7		Réforme
UCBL/7486	VOITURE FOURGON RENAULT KANGOO	6 817,20	6 817,20	-	01/04/2003	6		Réforme
UCBL/7493	DEMARREUR MOTEUR	958,00	958,00	-	01/03/2003	7		Réforme
UCBL/7499	KIT VIDEO	3 994,64	3 994,64	-	01/06/2003	5		Réforme
UCBL/75	ORDI PORTABLE DELL VOSTRO LAPTOP 1720	12 001,86	12 001,86	-	19/10/2009	5	32D7MK1, 73D7MK1	Réforme
UCBL/7502	MULTIMETRE NUMERIQUE	579,46	579,46	-	01/07/2003	7		Réforme
UCBL/7502	MULTIMETRE NUMERIQUE	579,46	579,46	-	01/07/2003	7		Réforme
UCBL/7504	DUROMETRE HARDMATIC	2 716,12	2 716,12	-	01/08/2003	7		Réforme
UCBL/7506	SCIE A RUBAN SEMO AUTOMATIQUE 270 SX	8 844,42	8 844,42	-	01/10/2003	7		Réforme
UCBL/7509	CHARIOT OXYFLAM	1 875,27	1 875,27	-	01/10/2003	7		Réforme
UCBL/751	PC SOUS WIN XP	685,66	685,66	-	03/03/2009	5	ML058231	Réforme
UCBL/7510	MESUREUR DE DURETE	16 480,88	16 480,88	-	01/10/2003	7		Réforme
UCBL/7511	CARTE	1 834,66	1 834,66	-	01/10/2003	5		Réforme
UCBL/7512	MICRO TYPE STATION DE TRAVAIL	952,02	952,02	-	01/10/2003	5		Réforme
UCBL/7513	3 MICROS TYPE BUREAUTIQUE	2 242,50	2 242,50	-	01/10/2003	5		Réforme

Société / Numéro SIFAC	Désignation de l'immobilisation	Valeur acquis référence 31/07/2014	Cumul amortissement référence 31/07/2014	Valeur nette comptable référence 31/07/2014	Date d'acquisition	Durée d'amortissement	Numéro de série	Motif fourni
UCBL/7515	MULTI DIGITAL POWER	980,72	980,72	-	01/10/2003	7		Réforme
UCBL/7516	VIDANGEUR REFOULEUR PNEUMATIQUE HIGH WIND	2 262,59	2 262,59	-	01/10/2003	7		Réforme
UCBL/752	FOUR TUBULAIRE RS 80-500-11-70	4 485,00	3 487,94	997,06	23/07/2009	7	RS80-500-11-70	Réforme
UCBL/7523	CONVOYEUR ASI	21 522,62	21 522,62	-	01/12/2003	7		Réforme
UCBL/7525	CPL TSX37	4 405,39	4 405,39	-	01/12/2003	7		Réforme
UCBL/7526	OPT.AUTOMARISME HABILIS	2 376,77	2 376,77	-	01/12/2003	7		Réforme
UCBL/753	FOUR TUBULAIRE PARTIE 2	2 012,87	1 540,96	471,91	23/08/2009	7	C 290	Réforme
UCBL/7530	ANALYSEUR 3 PINCES	3 443,52	3 443,52	-	01/12/2003	7		Réforme
UCBL/7547	LBC1020	1 737,79	1 737,79	-	01/12/2003	5		Réforme
UCBL/7556	LASER JET HP 5100 TN	3 340,43	3 340,43	-	01/03/2003	5		Réforme
UCBL/757	REF PT R28 001. CCR 271 DN 16 ISO-KF	2 640,53	2 016,32	624,21	28/08/2009	7	PTR28001	Réforme
UCBL/7571	ARMOIRE POUR SOLVANT 100 L	1 070,41	1 070,41	-	01/12/2002	7		Réforme
UCBL/7572	SORBONNE S97150T3	5 685,28	5 685,28	-	01/11/2002	7		Réforme
UCBL/7576	PHOTOCOPIEUR TOSHIBA 1550 ANALOG 15 CPM	1 269,00	1 269,00	-	01/02/2003	10		Réforme
UCBL/7590	ORDINATEUR PORTABLE PIV N1050V	2 087,07	2 087,07	-	01/08/2003	5		Réforme
UCBL/7591	ORDINATEUR PC	1 079,99	1 079,99	-	01/10/2003	5		Réforme
UCBL/7593	ORDINATEUR PC P300DT	1 602,64	1 602,64	-	01/10/2003	5		Réforme
UCBL/7595	BALANCE ANALYTIQUE MODÞLE AG285	5 586,28	5 586,28	-	01/08/2003	7		Réforme
UCBL/7599	ORDINATEUR W300 P4	1 163,71	1 163,71	-	01/09/2003	5		Réforme
UCBL/76	IMPRIMANTE P2055N HP	322,74	322,74	-	16/10/2009	5	CNCKH86304	Réforme
UCBL/7602	VIDEOPROJECTEUR 3M 7740I	2 332,20	2 332,20	-	01/12/2003	7		Réforme
UCBL/7606	ORDINATEUR PORTABLE FUJITSU SIEMENS	1 426,83	1 426,83	-	01/12/2003	5		Réforme
UCBL/7611	MINI COLLECTEUR DE FRACTION	995,07	995,07	-	01/01/2004	7		Réforme
UCBL/7615	PLATEAU CHAUFFANT	9 370,98	9 370,98	-	01/01/2004	7		Réforme
UCBL/7619	ORDINATEUR PORTABLE LBC 1020	1 776,06	1 776,06	-	01/12/2003	5		Réforme
UCBL/762	ZETAZIZER + ORDINATEUR	48 354,28	41 446,53	6 907,75	01/01/2009	7	ZEN1600	Réforme
UCBL/7623	PHOTOCOPIEUR TOSHIBA 1550 ANALOG 15 CPM	1 834,39	1 834,39	-	01/12/2003	10		Réforme
UCBL/7624	SPECTROPHOTOMETRE	4 256,54	4 256,54	-	01/01/2004	7		Réforme
UCBL/7627	ORDINATEUR PENTIUM IV	2 698,65	2 698,65	-	01/03/2003	5		Réforme
UCBL/7628	IMPRIMANTE	1 305,55	1 305,55	-	01/03/2003	5		Réforme
UCBL/7629	PENTIUM IV	1 349,33	1 349,33	-	01/03/2003	5		Réforme
UCBL/7630	OSCILLOSCOPES ANALOGIQUE	1 887,23	1 887,23	-	01/01/2004	7		Réforme
UCBL/7631	MULTIMETRES 16XL	1 640,27	1 640,27	-	01/12/2003	7		Réforme
UCBL/7635	ORDINATEUR	1 409,99	1 409,99	-	01/01/2004	5		Réforme
UCBL/7636	ORDINATEUR PORTABLE	2 254,46	2 254,46	-	01/01/2004	5		Réforme
UCBL/7641	ORDI. PORTABLE IBOOKG3	2 085,23	2 085,23	-	01/10/2003	5		Réforme
UCBL/7642	MOTEUR MASTERFLEX STANDARD + ACCESSOIRES	4 297,85	4 297,85	-	01/01/2003	7		Réforme
UCBL/7643	THERMOCYCLER FLEXIGÞNE 60 X 0,5 ML	6 386,71	6 386,71	-	01/01/2003	7		Réforme
UCBL/7645	MICRO-ORDINATEUR PORTABLE DELL	1 828,90	1 828,90	-	01/12/2001	5		Réforme
UCBL/7646	IMPRIMANTE HP 4100N	5 278,71	5 278,71	-	01/01/2003	5		Réforme
UCBL/7647	CAMERA DIGITALE CANON POWERSHOT G2	2 081,54	2 081,54	-	01/01/2003	7		Réforme
UCBL/765	MATERIEL INFORMATIQUE LOT 4 PC PORTABLES	2 396,76	2 396,76	-	01/01/2009	5	472B04J	Réforme
UCBL/7650	ETUVE O2 CO2 HERACELLE INOX	5 184,66	5 184,66	-	01/01/2003	7		Réforme
UCBL/7651	COMBINE LIEBHERR DIGITAL 2 GROUPES KGT3946DF 350L	2 680,24	2 680,24	-	01/01/2003	7		Réforme
UCBL/7652	ETUVE O2 CO2 HERACELL INOX	5 184,66	5 184,66	-	01/01/2003	7		Réforme
UCBL/7653	MACHINE O2 PAILLETTES 80KG/24H O2 CONDENSEUR AIR	2 674,26	2 674,26	-	01/01/2003	7		Réforme
UCBL/7654	TABLE UV 312 NM AVEC PROTECTION (FILTRE 20X20)	1 090,75	1 090,75	-	01/01/2003	7		Réforme
UCBL/7655	LAVEUR-SECHEUR LANCER MODULE 1300 UP	10 677,53	10 677,53	-	01/01/2003	7		Réforme
UCBL/7656	ROTATEUR VITESSE VARIABLE REAX2	1 310,27	1 310,27	-	01/02/2003	7		Réforme
UCBL/7657	BAIN MARIE VA ET VIENT 14L	1 210,29	1 210,29	-	01/02/2003	7		Réforme
UCBL/7659	LAVEUR DE CAGES ANIMA 970 PORTE VERTICALE 1 NIVEAU	32 304,32	32 304,32	-	01/01/2003	7		Réforme

Société / Numéro SIFAC	Désignation de l'immobilisation	Valeur acquis référence 31/07/2014	Cumul amortissement référence 31/07/2014	Valeur nette comptable référence 31/07/2014	Date d'acquisition	Durée d'amortissement	Numéro de série	Motif fourni
UCBL/766	ORDINATEURS	5 295,51	5 295,51	-	01/01/2009	5		Réforme
UCBL/7661	ORDINATEUR PORTABLE ACER 273 LV	1 756,92	1 756,92	-	01/03/2003	5		Réforme
UCBL/7662	LECTEUR DAT HP 4MM 12/24	1 279,72	1 279,72	-	01/02/2003	5		Réforme
UCBL/7663	ETUVE BACTERIOLOGIQUE EB115 PROLABO	1 561,50	1 561,50	-	01/01/2003	7		Réforme
UCBL/7664	ONDULEUR	4 169,20	4 169,20	-	01/05/2003	5		Réforme
UCBL/7665	MICROORDI FUJITSU SIEMENS SCENIC PENTIUM IV 2000	2 187,48	2 187,48	-	01/05/2003	5		Réforme
UCBL/7666	STATION TRAVAIL PENTIUM IV	1 585,90	1 585,90	-	01/07/2003	5		Réforme
UCBL/7667	LOGICIEL SEQUENCHER GENE CODES CORPORATION	3 539,90	3 539,90	-	01/06/2003	5		Réforme
UCBL/7668	BLUEM PC P4 ET MONITEUR 19P	1 843,31	1 843,31	-	01/05/2002	5		Réforme
UCBL/7669	MICRO ORDINATEUR PORTABLE ASUSTEK L3800 C	2 140,89	2 140,89	-	01/07/2003	5		Réforme
UCBL/767	ECRAN SAMSUNG 17" REF SM743BM PIVOT	3 348,80	3 348,80	-	22/06/2009	5	SM943BM/PIVOT	Réforme
UCBL/7684	MICRO PENTIUM IV COMPLET	3 324,88	3 324,88	-	01/04/2003	5		Réforme
UCBL/7685	HOTTE PSM AVEC SAS ESI BIO 18 JOUAN	17 711,56	17 711,56	-	01/10/2003	7		Réforme
UCBL/7686	ARMOIRE ANTI-FEU F90	2 209,01	2 209,01	-	01/10/2003	7		Réforme
UCBL/7687	TOXICAP 1200C FILTRE AVEC DÚTECTEUR	10 363,34	10 363,34	-	01/10/2003	7		Réforme
UCBL/7688	LEICA ASP 300	56 415,38	56 415,38	-	01/10/2003	7		Réforme
UCBL/769	DETECTEUR ACQUITY PDA	15 153,32	11 446,54	3 706,78	18/09/2009	7	K08UPD314M	Réforme
UCBL/7691	BLUEM PC PRO RANGE P4	3 006,60	3 006,60	-	01/12/2001	5		Réforme
UCBL/7692	CONFIGURATION EMAC G4 A 1002 EMC 1955	1 552,99	1 552,99	-	01/04/2003	5		Réforme
UCBL/7693	CRYOMICROTOME LEICA CM 3050 S MOT AVEC ACCESSOIRES	22 912,76	22 912,76	-	01/11/2003	7		Réforme
UCBL/7695	IMPRIMANTE HP IMP LASERJET	1 093,38	1 093,38	-	01/11/2003	5		Réforme
UCBL/7696	CONGELATEUR -85 C HFU 1385 BASIC	7 534,80	7 534,80	-	01/11/2003	7		Réforme
UCBL/7697	AIXTENSION ORDINATEUR PENTIUM IV	1 060,04	1 060,04	-	01/11/2003	5		Réforme
UCBL/7698	AUTOMATE DE COLORAT MICROM HMS70	14 171,64	14 171,64	-	01/12/2003	7		Réforme
UCBL/7699	COOLSCOPE NIKON	16 769,89	16 769,89	-	01/12/2003	7		Réforme
UCBL/77	ECRANS 19' LCD VGA/DVI	7 415,20	7 415,20	-	02/09/2009	5	SV1XC772,SV1XC651	Réforme
UCBL/7700	RÚFRIGÚRATEUR LIEBHERR KS5010	1 150,00	1 150,00	-	01/11/2003	7		Réforme
UCBL/7702	SYST FABRICATION TISSUE ARRAYS	20 887,90	20 887,90	-	01/12/2003	7		Réforme
UCBL/7703	HOTTE MOBILE VIDAGE DE CAGE	11 403,92	11 403,92	-	01/10/2003	7		Réforme
UCBL/7704	RENAULT KANGOO MRE1002KX981	9 300,00	9 300,00	-	01/10/2003	6		Réforme
UCBL/7706	ORDINATEUR PORTABLE FUJITSU SIEMENS	2 810,60	2 810,60	-	01/12/2003	5		Réforme
UCBL/7707	THERMOSTAT PLUS EPPENDORF	1 768,88	1 768,88	-	01/11/2003	7		Réforme
UCBL/7708	ISOLATION UNIT ASTRO-MED	936,47	936,47	-	01/12/2003	7		Réforme
UCBL/7712	ORDINATEUR PORTABLE SIEMENS CELSIUS MOBILE	2 661,10	2 661,10	-	01/12/2003	5		Réforme
UCBL/7713	AUTOLAVEUSE	5 824,93	5 824,93	-	01/12/2003	7		Réforme
UCBL/7716	ORDI ATHLON 2800+	964,96	964,96	-	01/12/2003	5		Réforme
UCBL/7718	MODULE SYSTEME OPTIQUE PCR BIORAD	28 106,00	28 106,00	-	01/12/2003	7		Réforme
UCBL/7719	SPECTROPHOTOMETA SMARTSPEC 3000	4 362,77	4 362,77	-	01/01/2003	7		Réforme
UCBL/7720	ORDINATEUR	2 592,93	2 592,93	-	01/08/2002	5		Réforme
UCBL/7721	NEC MULTISYNC LCD 1550 M	1 387,36	1 387,36	-	01/11/2002	5		Réforme
UCBL/7722	MONITEUR DEFIBRILATEUR DEFIGUARD	4 169,26	4 169,26	-	01/02/2003	7		Réforme
UCBL/7723	ORDINATEUR ATHLON XP1800	1 182,84	1 182,84	-	01/02/2003	5		Réforme
UCBL/7724	ORDINATEUR PENTIUM IV	1 497,39	1 497,39	-	01/02/2003	5		Réforme
UCBL/7725	APPAREIL PHOTO NUMERIQUE NIKON COULPIX 5000	1 344,00	1 344,00	-	01/02/2003	5		Réforme
UCBL/7726	ORDINATEUR PORTABLE HP XE 4500	2 870,40	2 870,40	-	01/01/2003	7		Réforme
UCBL/7728	SONDE DEBIT TYPE AS	3 043,82	3 043,82	-	01/03/2003	7		Réforme
UCBL/7729	ETUVE CO2 HEXACELL INOX	5 364,06	5 364,06	-	01/02/2003	7		Réforme
UCBL/773	G2912AUTOSAMPLER CONTROLLER5890/6890A	16 256,99	12 114,80	4 142,19	14/10/2009	7	CN14721028	Réforme
UCBL/7730	MODULE D'ENREGISTREMENT MP100WS/W	8 635,12	8 635,12	-	01/02/2003	7		Réforme
UCBL/7731	THERMOCYCLEUR MODELE MASTERCYCLER	2 843,49	2 843,49	-	01/04/2003	7		Réforme
UCBL/7732	CENTRIFIGEUSE EFFENDORF MODELE 5415D	1 435,20	1 435,20	-	01/04/2003	7		Réforme

Société / Numéro SIFAC	Désignation de l'immobilisation	Valeur acquis référence 31/07/2014	Cumul amortissement référence 31/07/2014	Valeur nette comptable référence 31/07/2014	Date d'acquisition	Durée d'amortissement	Numéro de série	Motif fourni
UCBL/7733	ORDINATEUR PORTABLE TOSHIBA	2 749,60	2 749,60	-	01/03/2003	5		Réforme
UCBL/7734	CENTRIFUGEUSE B4I230/V5060	11 622,73	11 622,73	-	01/06/2003	7		Réforme
UCBL/7735	PENTIUM IV	1 446,20	1 446,20	-	01/01/2003	5		Réforme
UCBL/7736	ORDINATEUR PORTABLE ACER P IV	1 890,00	1 890,00	-	01/01/2003	5		Réforme
UCBL/7737	AMPLI EGC 100C	1 654,19	1 654,19	-	01/06/2003	7		Réforme
UCBL/7738	RESPIRATEUR COLOMBUS INSTRUMENTS CIV-101	11 780,15	11 780,15	-	01/08/2003	7		Réforme
UCBL/7741	SYSTEME D ACQUISITION MP100	6 243,12	6 243,12	-	01/08/2003	7		Réforme
UCBL/7744	PORTABLE ASUSTEK MOBILITY	2 140,89	2 140,89	-	01/08/2003	5		Réforme
UCBL/7745	GENERATEUR STIMULATION ELECTRIQUE LOGICIEL / CONNE	8 730,00	8 730,00	-	01/05/2003	7		Réforme
UCBL/7746	GENERATEUR BIORAD POWERPAC HC	1 660,05	1 660,05	-	01/11/2003	7		Réforme
UCBL/7752	PRESSURE MONITORE BP1 WORLD PRECISION INSTRUMENTS	4 367,55	4 367,55	-	01/01/2004	7		Réforme
UCBL/7753	B00123	2 028,38	2 028,38	-	01/01/2003	7		Réforme
UCBL/7754	ENSEMBLE ANESTHESIQUE	23 913,84	23 913,84	-	01/01/2003	7		Réforme
UCBL/7755	APPAREIL PHOTO SPECIFIQUE	6 033,22	6 033,22	-	01/01/2003	5		Réforme
UCBL/7756	MATERIEL INFORMATIQUE	3 089,16	3 089,16	-	01/07/2001	5		Réforme
UCBL/7757	MICRO SCANNER A RAYONS X	166 250,00	166 250,00	-	01/10/2002	7		Réforme
UCBL/7758	PORTABLE	10 982,87	10 982,87	-	01/01/2003	5		Réforme
UCBL/7759	APPAREIL ECHOGRAPHE	4 293,64	4 293,64	-	01/02/2003	7		Réforme
UCBL/7760	OSCILLOSCOPE	2 614,97	2 614,97	-	01/04/2003	7		Réforme
UCBL/7761	ORDINATEUR	2 894,32	2 894,32	-	01/03/2003	5		Réforme
UCBL/7762	DOSIMETRE	1 410,08	1 410,08	-	01/04/2003	7		Réforme
UCBL/7763	APAPREIL GENECAN	3 113,19	3 113,19	-	01/04/2003	7		Réforme
UCBL/7764	COMPRESSEUR	2 329,23	2 329,23	-	01/03/2003	7		Réforme
UCBL/7765	CENTRIFUGEUSE	4 263,50	4 263,50	-	01/04/2003	7		Réforme
UCBL/7766	ORDINATEUR	2 357,32	2 357,32	-	01/04/2003	5		Réforme
UCBL/7767	BAIN MARIE VA ET VIENT	1 453,91	1 453,91	-	01/04/2003	7		Réforme
UCBL/7768	APAPREIL NIKON	1 499,00	1 499,00	-	01/03/2003	10		Réforme
UCBL/7769	THERMOCYCLER	12 534,68	12 534,68	-	01/05/2003	7		Réforme
UCBL/777	SP400 - NANOBAUME ASSEMBLY	1 095,44	813,32	282,12	21/10/2009	7	F.10085	Réforme
UCBL/7770	MATERIEL INFORMATIQUE	2 565,42	2 565,42	-	01/05/2004	5		Réforme
UCBL/7771	ORDINATEUR PIII	2 562,54	2 562,54	-	01/02/2002	5		Réforme
UCBL/7772	INSTRUMENT LIGHT CYCLER	58 244,52	58 244,52	-	01/04/2003	7		Réforme
UCBL/7773	VIDEOPROJECTEUR	3 336,84	3 336,84	-	01/11/2002	10		Réforme
UCBL/7774	A6702672	2 029,36	2 029,36	-	01/05/2003	7		Réforme
UCBL/7775	PE LEXMARK	2 954,12	2 954,12	-	01/05/2003	5		Réforme
UCBL/7776	MATERIEL SCIENTIFIQUE	4 409,87	4 409,87	-	01/10/2003	7		Réforme
UCBL/7777	PORTABLE SONY	3 372,72	3 372,72	-	01/10/2003	5		Réforme
UCBL/7778	CASQUE ELECTRODES	2 514,47	2 514,47	-	01/05/2003	7		Réforme
UCBL/7779	PLATINE HISTOLOGIE	1 840,60	1 840,60	-	01/08/2003	7		Réforme
UCBL/7781	CASQUE STEREO	3 239,96	3 239,96	-	01/07/2003	5		Réforme
UCBL/7783	UNITE CENTRALE BI-XEON	4 001,82	4 001,82	-	01/07/2003	5		Réforme
UCBL/7784	THERMOCYCLER TECHGENE	3 859,61	3 859,61	-	01/11/2003	7		Réforme
UCBL/7785	BOITIERS VOCAUX	8 754,72	8 754,72	-	01/11/2003	10		Réforme
UCBL/7786	PC LYON NORD	5 036,60	5 036,60	-	01/11/2003	5		Réforme
UCBL/7787	ECRANS PLATS	3 908,53	3 908,53	-	01/10/2003	5		Réforme
UCBL/7788	IMPRIMANTES LASER	8 747,07	8 747,07	-	01/10/2003	10		Réforme
UCBL/7789	DISQUE SUN ULTRA	1 624,77	1 624,77	-	01/11/2003	10		Réforme
UCBL/7790	MATERIEL STATION INFORMATIQUE	1 482,99	1 482,99	-	01/11/2003	5		Réforme
UCBL/7791	ORDINATEUR	2 350,14	2 350,14	-	01/11/2003	10		Réforme
UCBL/7792	POWERMACINTOSH	2 224,56	2 224,56	-	01/12/2003	5		Réforme
UCBL/7793	UNITE CENTRALE	4 238,62	4 238,62	-	01/07/2003	5		Réforme

Société / Numéro SIFAC	Désignation de l'immobilisation	Valeur acquis référence 31/07/2014	Cumul amortissement référence 31/07/2014	Valeur nette comptable référence 31/07/2014	Date d'acquisition	Durée d'amortissement	Numéro de série	Motif fourni
UCBL/7794	MACHINE A LAVER	899,99	899,99	-	01/06/2003	10		Réforme
UCBL/7795	MONITEUR APPLE	2 849,17	2 849,17	-	01/12/2003	5		Réforme
UCBL/7796	MICRO POWER	2 122,42	2 122,42	-	01/12/2003	10		Réforme
UCBL/7797	MICRO POWER PC MACINTOSH	2 864,66	2 864,66	-	01/12/2003	5		Réforme
UCBL/7798	IMPRIMANTE	3 136,39	3 136,39	-	01/12/2003	5		Réforme
UCBL/7799	UNITE CENTRALE PENTHIUM	3 073,55	3 073,55	-	01/12/2003	5		Réforme
UCBL/7801	POSTE RELECTURE ANALYSE	3 869,18	3 869,18	-	01/05/2003	7		Réforme
UCBL/7802	IMPRIMANTE LASER HP IMP	1 093,38	1 093,38	-	01/11/2003	10		Réforme
UCBL/7803	APPAREIL PHOTO PARTIE ELECTRONIQUE	1 572,00	1 572,00	-	01/12/2002	10		Réforme
UCBL/7804	ECHOGRAPHE HITACHI	45 734,71	45 734,71	-	01/10/2003	7		Réforme
UCBL/7823	PENTIUM IV	1 308,66	1 308,66	-	01/03/2003	5		Réforme
UCBL/7825	PIV-2 GHZ	1 705,50	1 705,50	-	01/04/2003	5		Réforme
UCBL/7826	PORTABLE HP PIV 1800 MHZ	2 154,59	2 154,59	-	01/04/2003	5		Réforme
UCBL/7827	MICRO PIV-1800MHZ	1 544,28	1 544,28	-	01/05/2003	5		Réforme
UCBL/7828	AGITATEURS MAGNÚTIQUES	3 865,47	3 865,47	-	01/05/2003	7		Réforme
UCBL/7829	PIECES DÚTACHÚES	1 445,46	1 445,46	-	01/07/2003	5		Réforme
UCBL/783	DEPOT DE BREVET	4 162,96	4 162,96	-	16/10/2009	5		Réforme
UCBL/7830	CLIMATISEURS	899,98	899,98	-	01/07/2003	7		Réforme
UCBL/7831	PORTABLE ASUSTEK	4 001,53	4 001,53	-	01/08/2003	5		Réforme
UCBL/7832	EMAC G4/1 GHZ	1 451,33	1 451,33	-	01/08/2003	5		Réforme
UCBL/7833	INTERFACE D'ACQUISITION SCIENCEWORKSHOP	1 964,99	1 964,99	-	01/08/2003	5		Réforme
UCBL/7836	UC PIV	1 805,96	1 805,96	-	01/10/2003	5		Réforme
UCBL/7837	SPECTROPHOTOMETRES SAFAS	4 688,32	4 688,32	-	01/07/2003	7		Réforme
UCBL/7838	OSCILLOSCOPE ANALOGIQUE	4 487,87	4 487,87	-	01/10/2003	7		Réforme
UCBL/7839	AMPLIFICATEUR DE MESURE	1 497,39	1 497,39	-	01/09/2003	7		Réforme
UCBL/7840	PIECES DETACHÚES	3 421,10	3 421,10	-	01/10/2003	5		Réforme
UCBL/7841	IMPRIMANTE LASER NOIR ET BLANC-HP LASER JET 2300N	1 093,38	1 093,38	-	01/10/2003	5		Réforme
UCBL/7845	ECRAN LCD BELINEA 17P	977,13	977,13	-	01/10/2003	5		Réforme
UCBL/7847	DEBIMETRE GT 1000 T8 1/2	3 320,55	3 320,55	-	01/10/2003	7		Réforme
UCBL/7848	SWITCH 24 PORTS	1 810,84	1 810,84	-	01/11/2003	10		Réforme
UCBL/7849	ECRAN LCD ET A TUBE	1 359,37	1 359,37	-	01/11/2003	5		Réforme
UCBL/7850	ORDINATEUR SANS ECRAN	2 518,30	2 518,30	-	01/11/2003	5		Réforme
UCBL/7852	TABLETTES GRAPHIQUES WACOM	1 441,18	1 441,18	-	01/12/2003	5		Réforme
UCBL/7856	VIDEOPROJECTEUR EMP 53	11 577,28	11 577,28	-	01/12/2003	5		Réforme
UCBL/7859	OBJECTIF ACHROPLAN	3 194,82	3 194,82	-	01/12/2002	7		Réforme
UCBL/7861	COOLPIX 950 BOITIER PHOTO	2 596,43	2 596,43	-	01/04/2003	7		Réforme
UCBL/7862	MODULE AOTF EQUIPEMENT SUR TCS SP2 N)194015	8 992,39	8 992,39	-	01/03/2003	7		Réforme
UCBL/7863	MICRO ORDINATEUR INTERSED	1 876,52	1 876,52	-	01/04/2003	5		Réforme
UCBL/7864	APE-EPS-LASER	1 016,60	1 016,60	-	01/05/2003	5		Réforme
UCBL/7865	033711-033715-03351-033730	4 602,02	4 602,02	-	01/05/2003	7		Réforme
UCBL/7866	PIVXXXX-EC MITSU 73	2 691,00	2 691,00	-	01/04/2003	5		Réforme
UCBL/7867	PPLE-POWER	2 235,32	2 235,32	-	01/04/2003	5		Réforme
UCBL/7868	OSCILLOSCOPE NUMERIQUE	2 811,80	2 811,80	-	01/07/2003	7		Réforme
UCBL/7869	STATION DE TRAVAIL SUR BLADE 150	2 961,27	2 961,27	-	01/07/2003	5		Réforme
UCBL/7871	PHOT0OCOPIEUR TOSHIBA ESTUDIO16 NUM 16CPM	3 957,58	3 957,58	-	01/06/2003	10		Réforme
UCBL/7872	INTRODUCTEUR MANUEL 100F A5/AM	91,39	91,39	-	01/06/2003	10		Réforme
UCBL/7873	ORDINATEUR COMPATIBLE PC	987,90	987,90	-	01/08/2003	5		Réforme
UCBL/7874	CONFIGURATION POWERMACINTOSH EMAC	1 668,42	1 668,42	-	01/10/2003	5		Réforme
UCBL/7876	PORTABLE ASUSTEK	2 513,49	2 513,49	-	01/10/2003	5		Réforme
UCBL/7877	MICRO ORDINATEUR	2 033,20	2 033,20	-	01/10/2003	5		Réforme
UCBL/7878	PROTEAN IEF CELL	8 352,86	8 352,86	-	01/11/2003	7		Réforme

Société / Numéro SIFAC	Désignation de l'immobilisation	Valeur acquis référence 31/07/2014	Cumul amortissement référence 31/07/2014	Valeur nette comptable référence 31/07/2014	Date d'acquisition	Durée d'amortissement	Numéro de série	Motif fourni
UCBL/7879	IMPRIMANTE HP LASER JET	3 368,89	3 368,89	-	01/12/2003	5		Réforme
UCBL/7897	PORTABLE INSPIRON 8200 UT PENTIUM IV 20 GHZ	3 388,27	3 388,27	-	01/02/2003	5		Réforme
UCBL/790	PC SOUS WINDOWS	621,08	621,08	-	27/02/2009	5	20020933SB01	Réforme
UCBL/7902	SERVEUR IBM X SERIE TYPE 8480.32X	1 621,78	1 621,78	-	01/10/2003	5		Réforme
UCBL/7908	PORTABLE SONY VAIO GRX 516SP	5 334,16	5 334,16	-	01/12/2002	5		Réforme
UCBL/7909	AMPLIFICATION 32 VOIES BRAIN PRODUCTS	10 833,37	10 833,37	-	01/01/2003	5		Réforme
UCBL/7910	AMPLIFICATION 32 VOIES BRAIN PRODUCTS	16 250,05	16 250,05	-	01/01/2003	5		Réforme
UCBL/7911	PORTABLE SONY ET SCANNER	2 482,00	2 482,00	-	01/09/2003	5		Réforme
UCBL/7912	PORTABLE SONY VAIO GRZ515	2 074,00	2 074,00	-	01/02/2003	5		Réforme
UCBL/7913	LECTEUR D'ÚLECTROCHIMILUMINESCENCE	14 781,10	14 781,10	-	01/08/2002	7		Réforme
UCBL/7919	PC RECHERCHE	1 776,84	1 776,84	-	01/02/2003	5		Réforme
UCBL/7920	STATION DE TRAVAIL PENTIUM IV	1 804,88	1 804,88	-	01/02/2003	5		Réforme
UCBL/7922	MONOCHROMATEUR CORNERSTONE 260 - MODÞLE 74100	11 196,70	11 196,70	-	01/03/2003	7		Réforme
UCBL/7932	BREVET	5 955,03	5 955,03	-	01/06/2003	5		Réforme
UCBL/7933	POWEREDGE 1650-SCSI-AC-	8 545,44	8 545,44	-	01/02/2003	5		Réforme
UCBL/7934	STATION GCPACKGE01	1 070,23	1 070,23	-	01/07/2003	5		Réforme
UCBL/7936	VOLTALAB 10 - 230V- LABORATOIRE D'ELECTROCHIMIE TO	8 924,00	8 924,00	-	01/03/2003	7		Réforme
UCBL/7937	BALANCE 150 G 0.001 G	1 410,00	1 410,00	-	01/07/2003	7		Réforme
UCBL/7941	AUDIOMÞTRE CLINIQUE AC 40	2 193,81	2 193,81	-	01/07/2003	7		Réforme
UCBL/7942	BREVET	3 745,00	3 745,00	-	01/08/2003	5		Réforme
UCBL/7943	VARIAN - CP 3800	10 279,29	10 279,29	-	01/09/2003	7		Réforme
UCBL/7944	CLIMATISEUR ZENITHAIR TYPE TP 30C	6 100,00	6 100,00	-	01/10/2003	7		Réforme
UCBL/795	33 POSTES DE TELEPHONES 3GV27063FB ET 8 IP TOUCH	5 708,03	5 708,03	-	15/09/2009	5		Réforme
UCBL/7955	THERMOHYGROMÞTRE ENREGISTREUR	831,22	831,22	-	01/05/2003	10		Réforme
UCBL/7958	NEC MODEL V5 45K	1 793,06	1 793,06	-	01/04/2003	10		Réforme
UCBL/7987	AUTOLAVEUSE MARK I 451C	3 959,96	3 959,96	-	01/06/2003	7		Réforme
UCBL/7989	AFFICHEUR STARCOM	1 676,22	1 676,22	-	01/07/2003	10		Réforme
UCBL/7997	POWER BOOK	6 984,64	6 984,64	-	01/02/2003	5		Réforme
UCBL/7999	PORTABLE HP XE PENTUIM	3 470,31	3 470,31	-	01/10/2002	5		Réforme
UCBL/80	MAC BOOK PRO 15"	2 021,24	2 021,24	-	02/09/2009	5	SW8930PVY66E	Réforme
UCBL/800	PFA-420-3 TE UNION	2 859,70	2 110,92	748,78	01/11/2009	7	F.224550	Réforme
UCBL/8009	IMPRIMANTE HEWLETT PACKARD	3 266,28	3 266,28	-	01/02/2003	5		Réforme
UCBL/8013	IMAC	2 606,55	2 606,55	-	01/07/2003	5		Réforme
UCBL/8016	ORDINATEUR PORTABLE	3 169,40	3 169,40	-	01/03/2003	5		Réforme
UCBL/8017	CP COMPAC HP EVO M 1050V	2 589,34	2 589,34	-	01/05/2003	5		Réforme
UCBL/8021	VEHICULE KANGOO 4X4 AUTHENTIQUE	13 279,79	13 279,79	-	01/01/2003	6		Réforme
UCBL/8025	FOUR POUR CHROMATOGRAPHIE	1 046,50	1 046,50	-	01/04/2003	7		Réforme
UCBL/8027	POWER MAC G4	2 470,94	2 470,94	-	01/04/2003	5		Réforme
UCBL/8028	THERMOCYCLEUR PTC	4 784,00	4 784,00	-	01/04/2003	7		Réforme
UCBL/803	ECRAN 19" SAMSUNG 943 BM	185,38	185,38	-	17/06/2009	5	MY19HMFS428336	Réforme
UCBL/8035	BAIN-MARIE	1 085,66	1 085,66	-	01/01/2003	7		Réforme
UCBL/8044	THERMOCYCLEUR PTC 200	8 494,18	8 494,18	-	01/12/2003	7		Réforme
UCBL/8047	BIOPHOTOMETER EPPENDORF	3 612,06	3 612,06	-	01/12/2003	7		Réforme
UCBL/8048	MICRO-ORDINATEUR IBOOK APPLE	1 691,86	1 691,86	-	01/12/2003	5		Réforme
UCBL/8049	HOTTE 75 CM Ó RECYCLAGEN + ACCESSOIRES	3 172,22	3 172,22	-	01/01/2004	7		Réforme
UCBL/805	MULTIMETRE NUMERIQUE MALETTE AVEC GAINE	2 161,05	1 681,47	479,58	22/07/2009	7	F.FC-0900004897	Réforme
UCBL/8052	OBJECTIF	996,14	996,14	-	01/12/2003	7		Réforme
UCBL/8056	LIGHTCYCLER INSTRUMENT	53 790,33	53 790,33	-	01/01/2004	7		Réforme
UCBL/8057	CENTRIFUGEUSE 1	15 988,25	15 988,25	-	01/12/2003	7		Réforme
UCBL/8058	AUDIOMÞTRE CLINIQUE	2 879,00	2 879,00	-	01/07/2003	7		Réforme
UCBL/8059	ETUVE UNIVERSELLE	2 328,28	2 328,28	-	01/12/2003	7		Réforme

Société / Numéro SIFAC	Désignation de l'immobilisation	Valeur acquis référence 31/07/2014	Cumul amortissement référence 31/07/2014	Valeur nette comptable référence 31/07/2014	Date d'acquisition	Durée d'amortissement	Numéro de série	Motif fourni
UCBL/806	5850TR REGULATEUR	10 450,68	7 910,61	2 540,07	14/09/2009	7	F.A064460	Réforme
UCBL/8062	SPECTROPHOTOMETRE	9 516,97	9 516,97	-	01/01/2004	7		Réforme
UCBL/8063	INDICATEUR DE TEMPERATURE	2 081,04	2 081,04	-	01/12/2002	7		Réforme
UCBL/8065	CIBLES MALDI PROTEOMICS	7 582,34	7 582,34	-	01/10/2002	7		Réforme
UCBL/8067	ORDINATEUR DE BUREAU ATHLON	1 327,56	1 327,56	-	01/02/2003	5		Réforme
UCBL/8069	PROTEOMIC SOLUTION DATA STATION	37 999,61	37 999,61	-	01/10/2002	7		Réforme
UCBL/8071	COLONNES CHROMATOGRAPHIQUES	4 568,72	4 568,72	-	01/02/2003	7		Réforme
UCBL/8072	LOGICIELS INFORMATIQUE	2 512,80	2 512,80	-	01/02/2003	7		Réforme
UCBL/8074	MONITEUR LCD TFT 19. 1920NX	1 896,86	1 896,86	-	01/02/2003	5		Réforme
UCBL/8075	STATION D'AQUISITION PS202	4 299,62	4 299,62	-	01/02/2003	7		Réforme
UCBL/8076	LAMBDA 35 UV VIS	19 136,00	19 136,00	-	01/02/2003	7		Réforme
UCBL/8079	SPECTRO D'ABSORPTION UV	26 331,97	26 331,97	-	01/02/2003	7		Réforme
UCBL/808	LATITUDE D531 PC PORTABLE	1 035,74	1 035,74	-	29/01/2009	5	W195C A 00EMP	Réforme
UCBL/8081	PRTABLE HP	2 786,68	2 786,68	-	01/04/2003	5		Réforme
UCBL/8090	THERMOCYCLEUR PRIMUS 25	2 810,60	2 810,60	-	01/04/2003	7		Réforme
UCBL/8091	PROTEAN II XI 16CM SLAB CELL	2 328,07	2 328,07	-	01/04/2003	7		Réforme
UCBL/8092	EMPOWER SINGLE SYSTEM WXP	14 280,24	14 280,24	-	01/05/2003	7		Réforme
UCBL/8093	OSMOMETRE CRYOSCOPIQUE	4 642,12	4 642,12	-	01/03/2003	7		Réforme
UCBL/8094	IMPRIMANTE LASER T520N LEXMARK	1 798,78	1 798,78	-	01/04/2003	5		Réforme
UCBL/8096	CALORIMETRE DIFFERENTIEL BALAYAGE	49 036,00	49 036,00	-	01/02/2003	7		Réforme
UCBL/8097	FAX PANASONIC UF 580	1 230,68	1 230,68	-	01/05/2003	10		Réforme
UCBL/8098	COLLECTOR FRACT MDL 2110	990,29	990,29	-	01/01/2003	7		Réforme
UCBL/81	MAC BOOK PRO 13"	1 643,87	1 643,87	-	02/09/2009	5	W89263EP642	Réforme
UCBL/8101	GROUPE POMPAGE 38L/M LVS302	2 436,18	2 436,18	-	01/05/2003	7		Réforme
UCBL/8102	FOUR HTEMPERATURE PYROX MDC	16 367,26	16 367,26	-	01/06/2003	7		Réforme
UCBL/8103	POMPES	3 136,63	3 136,63	-	01/07/2003	7		Réforme
UCBL/8104	CHROMATOGRAPHE PHASE GAZEUSE	17 800,42	17 800,42	-	01/05/2003	7		Réforme
UCBL/8105	AUTO INJECTEUR MATERIEL CHROMATOGRAPHE	5 425,06	5 425,06	-	01/07/2003	7		Réforme
UCBL/8106	MACHINE A GLACE EN GRAINS	3 767,40	3 767,40	-	01/07/2003	7		Réforme
UCBL/8108	MODELE W300.P4.2,4 GHZ	1 107,50	1 107,50	-	01/08/2003	5		Réforme
UCBL/8109	BAIN MARIE VA ET VIENT 22L	2 869,41	2 869,41	-	01/07/2003	7		Réforme
UCBL/8110	SYSTEME FROMERTZ KSV 2000	22 724,00	22 724,00	-	01/07/2003	7		Réforme
UCBL/8112	CRYOSTAT MINI F31.C. 26.A.200?C	4 917,95	4 917,95	-	01/09/2003	7		Réforme
UCBL/8113	FAX PANASONIC UF 580	11 062,28	11 062,28	-	01/05/2003	7		Réforme
UCBL/8114	CALORIMETRE DIFFERENTIEL BALAYAGE	39 436,00	39 436,00	-	01/02/2003	7		Réforme
UCBL/8115	ORDINATEUR IMAC G4 17P	2 344,63	2 344,63	-	01/10/2003	5		Réforme
UCBL/8116	BAIN THERMOSTATE REFRIGERE	2 942,16	2 942,16	-	01/10/2003	7		Réforme
UCBL/8118	SPECTRO.UV.CARY 100	11 960,00	11 960,00	-	01/03/2003	7		Réforme
UCBL/8119	PHOTOCOPIEUR TOSHIBA STUDIO	3 715,48	3 715,48	-	01/10/2003	10		Réforme
UCBL/8121	REGULATEUR DE DEBIT N/2	3 360,76	3 360,76	-	01/08/2003	7		Réforme
UCBL/8122	ANALYSEURS T4A.DTA.DSC.TMA	28 905,17	28 905,17	-	01/11/2003	7		Réforme
UCBL/8128	SCANNER MOLECULAR IMAGING	24 021,66	24 021,66	-	01/12/2003	7		Réforme
UCBL/8129	PASSEUR SURVEYOR	16 002,48	16 002,48	-	01/12/2003	7		Réforme
UCBL/813	OPTION 3 ECRAN LCD SAMSUG 943BM 19P	185,38	185,38	-	05/06/2009	5	MY19HMCS305808X	Réforme
UCBL/8130	ANALYSEURS	28 704,00	28 704,00	-	01/11/2003	7		Réforme
UCBL/8134	STATION DE TRAVAIL PENTIUM IV	1 323,08	1 323,08	-	01/02/2003	5		Réforme
UCBL/8135	POMPE A VIDE ALCATEL	2 093,00	2 093,00	-	01/04/2003	7		Réforme
UCBL/8137	MICRO PENTIUM IV	1 735,64	1 735,64	-	01/06/2003	5		Réforme
UCBL/8139	BALANCE EXPLORER PRO	1 484,24	1 484,24	-	01/07/2003	7		Réforme
UCBL/8140	ORDINATEUR PORTABLE COMPAQ N1050V	2 020,43	2 020,43	-	01/08/2003	5		Réforme
UCBL/8141	OSCILLOSCOPE HAMEG HM507	1 210,95	1 210,95	-	01/10/2003	7		Réforme

Société / Numéro SIFAC	Désignation de l'immobilisation	Valeur acquis référence 31/07/2014	Cumul amortissement référence 31/07/2014	Valeur nette comptable référence 31/07/2014	Date d'acquisition	Durée d'amortissement	Numéro de série	Motif fourni
UCBL/8142	MICRO ORDINATEUR	886,71	886,71	-	01/10/2003	5		Réforme
UCBL/8144	TRANSFORMATEUR RAE TTP025SA2PO	1 511,74	1 511,74	-	01/05/2003	7		Réforme
UCBL/8145	PORTABLE ASUSTEK MOBILITY L3800C	2 566,90	2 566,90	-	01/10/2003	5		Réforme
UCBL/8146	BOBINE RMN A300 HBCW002	11 420,00	11 420,00	-	01/09/2003	7		Réforme
UCBL/8148	ORDINATEUR PORTABLE FUJISU SIEMENS	2 515,19	2 515,19	-	01/11/2003	5		Réforme
UCBL/8149	TRONCONNEUSE KASTO KASTODISC M4	2 033,20	2 033,20	-	01/11/2003	7		Réforme
UCBL/8150	ORDINATEUR PORTABLE FUJITSU SIEMENS	2 816,58	2 816,58	-	01/12/2003	5		Réforme
UCBL/8152	POMPE GAMMA TEFLON	1 131,13	1 131,13	-	01/12/2003	7		Réforme
UCBL/8153	MINI BOBINE DE SURFACE	6 697,60	6 697,60	-	01/12/2003	7		Réforme
UCBL/8156	HP OMNIBOOK XE4500 P4 1.7	2 016,59	2 016,59	-	01/02/2003	5		Réforme
UCBL/8157	HP OMINBOOK XE4500 P4 1.7	2 016,59	2 016,59	-	01/02/2003	5		Réforme
UCBL/8158	PC PORTABLE	2 870,40	2 870,40	-	01/01/2003	5		Réforme
UCBL/8160	UNITE CENTRALE+MONITEUR	1 504,57	1 504,57	-	01/03/2003	5		Réforme
UCBL/8164	5 ORDINATEURS STATION SANS ECRAN FUJITSU SIEMENS	4 128,59	4 128,59	-	01/07/2003	5		Réforme
UCBL/8165	1 POWERBOOK G4	3 362,79	3 362,79	-	01/09/2003	5		Réforme
UCBL/8166	2 POWERBOOK G4	7 034,15	7 034,15	-	01/09/2003	5		Réforme
UCBL/8168	1 ORDINATEUR PORTABLE FUJITSU	1 600,25	1 600,25	-	01/01/2004	5		Réforme
UCBL/8169	IMPRIMANTE HP LASERJET 5100 TN MONOCHROME	3 340,43	3 340,43	-	01/03/2003	5		Réforme
UCBL/819	ACOUSTO-OPTIQUE REF.QS68-2S-B-GH9	4 676,36	3 795,99	880,37	27/04/2009	7	20023072-001	Réforme
UCBL/8192	BANC VIBRATOIRE GEARING&WATSON MODELE V4	4 269,72	4 269,72	-	01/10/2003	7		Réforme
UCBL/8192	BANC VIBRATOIRE GEARING&WATSON MODELE V4	4 269,72	4 269,72	-	01/10/2003	7		Réforme
UCBL/8193	DIVERSES PIÞCES (STROBOSCOPES, LAMPES XENON, BERCE	1 805,96	1 805,96	-	01/10/2003	7		Réforme
UCBL/8195	LASER ARGON 2017 SPECTRA PHYSICS	19 815,00	19 815,00	-	01/04/2003	7		Réforme
UCBL/8202	ORDINATEUR + MONITEUR 17P + CD ROM	1 548,82	1 548,82	-	01/07/2003	5		Réforme
UCBL/8207	ORDINATEUR INSPIRON	2 048,75	2 048,75	-	01/10/2003	5		Réforme
UCBL/8208	STATION GRAPHIQUE PENTIUM DELL	3 997,52	3 997,52	-	01/01/2004	5		Réforme
UCBL/821	REF : T44HNEU : ECRAN LENOVO 19" TFT	9 269,00	9 269,00	-	30/10/2009	5		Réforme
UCBL/8210	BALANCE EXPLORER 110G	3 135,03	3 135,03	-	01/11/2002	7		Réforme
UCBL/8211	POWER MTR 20KW/CMA2CW220V	4 066,40	4 066,40	-	01/01/2003	7		Réforme
UCBL/8212	TABLE OPTIQUE MICRO CONTROLE TYPE NID D'ABEILLE	3 201,39	3 201,39	-	01/01/2003	7		Réforme
UCBL/8213	TABLE OPTIQUE MICRO CONTROLE TYPE NID D'ABEILLE	4 861,06	4 861,06	-	01/01/2003	7		Réforme
UCBL/8214	TABLE OPTIQUE MICRO CONTROLE TYPE NID D'ABEILLE	4 861,06	4 861,06	-	01/01/2003	7		Réforme
UCBL/8216	OSCILLOSCOPE LECROY WAVERUNNER-2050 LT342	9 536,90	9 536,90	-	01/02/2003	7		Réforme
UCBL/8217	OSCILLOSCOPE NUMERIQUE LECROY LT372	10 993,63	10 993,63	-	01/02/2003	7		Réforme
UCBL/8218	DIODE LASER S3FC1310	4 544,80	4 544,80	-	01/02/2003	7		Réforme
UCBL/8219	ENSEMBLE DE POSITIONNEMENT MECANIQUE MICRO CONTROL	3 349,58	3 349,58	-	01/02/2003	7		Réforme
UCBL/822	T44HNEU : ECRAN 19" TFT L197	556,14	556,14	-	30/11/2009	5	V1CDM72,SV1CDM7	Réforme
UCBL/8220	PHOTODIODE INGAAS AVEC PREAMPLI DETECTEUR TYPE G61	7 560,97	7 560,97	-	01/02/2003	7		Réforme
UCBL/8221	LASER FEMTOSECONDE MILLENIA XSJ 3941-X3BB TSUNAMI	136 600,00	136 600,00	-	01/01/2003	7		Réforme
UCBL/8223	STATION DE TRAVAIL PENTIUM IV	1 710,28	1 710,28	-	01/02/2003	5		Réforme
UCBL/8224	POMPE A VIDE 949 9315	3 310,40	3 310,40	-	01/01/2003	7		Réforme
UCBL/8225	PENTIUM 4 MEMOIRE DDR256MO PC266 DISQUE DUR 120GO	2 366,88	2 366,88	-	01/02/2002	5		Réforme
UCBL/8226	CONTROLEUR D'ENERGIE AT4020 OPTEC	3 774,00	3 774,00	-	01/02/2003	7		Réforme
UCBL/8227	ENSEMBLE SUPPORT FILTRE ET FILTRES NEUTRES	1 432,80	1 432,80	-	01/02/2003	7		Réforme
UCBL/8228	ORDINATEUR PC ABIT BL7 P4	1 331,00	1 331,00	-	01/12/2001	5		Réforme
UCBL/823	T44HNEU : ECRAN 19" TFT L197	185,38	185,38	-	30/11/2009	5	SV1CDM54	Réforme
UCBL/8230	ORDINATEUR PENTIUM IV MONITEUR 17P	1 196,24	1 196,24	-	01/12/2002	5		Réforme
UCBL/8231	ORDINATEUR PENTIUM IV MONITEUR 17P	1 196,24	1 196,24	-	01/12/2002	5		Réforme
UCBL/8233	VIDEOPROJECTEUR EPSON EMP 53	1 924,07	1 924,07	-	01/04/2003	7		Réforme
UCBL/8235	ORDINATEUR PENTIUM IV + MONITEUR 17P MITSUBISHI	1 443,33	1 443,33	-	01/04/2003	5		Réforme
UCBL/8236	MICRO PENTIUM IV	1 680,62	1 680,62	-	01/02/2003	5		Réforme

Société / Numéro SIFAC	Désignation de l'immobilisation	Valeur acquis référence 31/07/2014	Cumul amortissement référence 31/07/2014	Valeur nette comptable référence 31/07/2014	Date d'acquisition	Durée d'amortissement	Numéro de série	Motif fourni
UCBL/8237	LASER HE-NE LASOS	1 237,86	1 237,86	-	01/04/2003	7		Réforme
UCBL/8238	WINCAMD 1M4	8 912,59	8 912,59	-	01/04/2003	7		Réforme
UCBL/8239	OSCILLOSCOPE NUMERIQUE 2 VOIES 150 MHZ	3 078,07	3 078,07	-	01/04/2003	7		Réforme
UCBL/8240	MIROIRS LASER	4 215,90	4 215,90	-	01/04/2003	7		Réforme
UCBL/8241	POWERBOOK G4 APPLE	3 382,29	3 382,29	-	01/04/2003	5		Réforme
UCBL/8242	DEVELOPER BOARD 010900X04 CIRCUIT ELECTRONIQUE	953,25	953,25	-	01/03/2003	7		Réforme
UCBL/8245	ORDINATEUR PENTIUM IV AVEC LOGICIEL WINDOWS XP PRO	927,14	927,14	-	01/05/2003	5		Réforme
UCBL/8246	ORDINATEUR PENTIUM IV AVEC LOGICIEL WINDOWS XP PRO	927,14	927,14	-	01/05/2003	5		Réforme
UCBL/8247	ORDINATEUR PENTIUM IV AVEC LOGICIEL WINDOWS XP PRO	927,14	927,14	-	01/05/2003	5		Réforme
UCBL/8248	OSCILLOSCOPE MEGA ZOOM 2 VOIES 60MHZ	2 363,42	2 363,42	-	01/05/2003	7		Réforme
UCBL/8249	ORDINATEUR PENTIUM IV	1 052,48	1 052,48	-	01/05/2003	5		Réforme
UCBL/825	SYSTEME PEM 100 /IFS50	11 469,64	9 337,32	2 132,32	21/04/2009	7	E/O 2648	Réforme
UCBL/8250	OBJECTIF DE REFLEXION OMICRON MODE UPGRADE B001	10 979,42	10 979,42	-	01/05/2003	7		Réforme
UCBL/8251	ENSEMBLE DE COMPOSANTS OPTO-MECANIQUES	17 349,42	17 349,42	-	01/05/2003	7		Réforme
UCBL/8252	GENERATEUR DE SIGNAUX AGILENT 33220A	2 027,46	2 027,46	-	01/07/2003	7		Réforme
UCBL/8253	ORDINATEUR DELL MODELE DIMENSION 4550	1 368,22	1 368,22	-	01/06/2003	5		Réforme
UCBL/8255	ACCESSOIRES PLATINE XYZ	8 482,03	8 482,03	-	01/06/2003	7		Réforme
UCBL/8258	SYSTEME DEPART FAISCEAU LASER REFROIDISSEMENT	5 352,10	5 352,10	-	01/08/2003	7		Réforme
UCBL/8259	CLIMATISATION TECHNIBEL TYPE SCDV 106C	1 799,98	1 799,98	-	01/07/2003	10		Réforme
UCBL/8260	SOURCE MAGNETRON Z.US.INC TYPE MAK 200V	3 616,20	3 616,20	-	01/07/2003	7		Réforme
UCBL/8261	LASER AVEC GENERATEUR D'AZOTE	29 900,00	29 900,00	-	01/07/2003	7		Réforme
UCBL/8262	HYGROMETRE MICHELL INSTRUMENTS TYPE A25352	5 663,06	5 663,06	-	01/10/2003	7		Réforme
UCBL/8263	MALETTE DE POLISSAGE ET CONNECTEURS	3 760,89	3 760,89	-	01/08/2003	7		Réforme
UCBL/8264	AMPLI PA 25 E	3 054,88	3 054,88	-	01/10/2003	7		Réforme
UCBL/8265	ENSEMBLE OUTILLAGE/MALETTE	3 478,87	3 478,87	-	01/08/2003	7		Réforme
UCBL/8266	PHOTOMULTIPLIER ET ALIMENTATION LICEL PM-HV-U02 PM	2 901,50	2 901,50	-	01/07/2003	7		Réforme
UCBL/8267	POMPE A VIDE LEYBOLD TRIVAC D8B	1 737,00	1 737,00	-	01/02/2003	7		Réforme
UCBL/8270	MESURE DE NIVEAU SUPRACONDUCTEUR	2 810,60	2 810,60	-	01/08/2003	7		Réforme
UCBL/8271	MESUREUR SOURCE	10 490,12	10 490,12	-	01/03/2003	7		Réforme
UCBL/8272	MATERIEL OPTIQUE	4 602,00	4 602,00	-	01/08/2003	7		Réforme
UCBL/8273	STATION DE TRAVAIL PENTIUM IV AVEC MONITEUR 17P	1 545,47	1 545,47	-	01/02/2003	5		Réforme
UCBL/8274	PORTABLE HP XE4500PIV 1700	2 882,36	2 882,36	-	01/02/2003	5		Réforme
UCBL/8275	PORTABLE HP XE4500PIV 1700	2 870,40	2 870,40	-	01/02/2003	5		Réforme
UCBL/8276	IMPRIMANTE LASER HEWLETT PACKARD 2300N	1 093,38	1 093,38	-	01/11/2003	5		Réforme
UCBL/8278	POMPE A PALETTES DS102	1 104,00	1 104,00	-	01/12/2003	7		Réforme
UCBL/8279	POMPE A PALETTES DS 102	1 104,00	1 104,00	-	01/12/2003	7		Réforme
UCBL/8280	OSCILLOSCOPE MEGA ZOOM 2 VOIES	2 377,65	2 377,65	-	01/12/2003	7		Réforme
UCBL/8281	OSCILLOSCOPE MEGA ZOOM 2 VOIES	2 377,65	2 377,65	-	01/12/2003	7		Réforme
UCBL/8282	OSCILLOSCOPE MEGA ZOOM 2 VOIES	2 377,65	2 377,65	-	01/12/2003	7		Réforme
UCBL/8283	OSCILLOSCOPE MEGA ZOOM 2 VOIES	2 377,65	2 377,65	-	01/12/2003	7		Réforme
UCBL/8284	ROUE DENSITE NEUTRE LINEAIRE CVI	1 181,65	1 181,65	-	01/12/2003	7		Réforme
UCBL/8285	MODULATEUR ACCOUSTO-OPTIQUE ET DRIVER AA MOD2675-8	4 578,85	4 578,85	-	01/08/2003	7		Réforme
UCBL/8286	ORDINATEUR	2 714,92	2 714,92	-	01/11/2003	5		Réforme
UCBL/8288	MESUREUR DE PUISSANCE MLLES GRIOT	2 807,01	2 807,01	-	01/12/2003	7		Réforme
UCBL/8290	ELECTRO AIMANT	3 386,26	3 386,26	-	01/12/2003	7		Réforme
UCBL/8291	MODULATEUR MECANIQUE	1 622,21	1 622,21	-	01/01/2004	7		Réforme
UCBL/8292	GROUPE DE POMPAGE	4 602,06	4 602,06	-	01/12/2003	7		Réforme
UCBL/8293	REFROIDISSEUR NESLAB M150 STD 230/50 PD2	7 067,16	7 067,16	-	01/12/2003	7		Réforme
UCBL/8294	SERVEUR TOUR	9 529,13	9 529,13	-	01/12/2003	5		Réforme
UCBL/8295	UNITE CENTRALE PENTIUM 4	825,24	825,24	-	01/12/2003	5		Réforme
UCBL/830	OPTIPLEX 360 QUOTE 1007013553767	472,42	472,42	-	02/06/2009	5	FVKMB4J	Réforme

Société / Numéro SIFAC	Désignation de l'immobilisation	Valeur acquis référence 31/07/2014	Cumul amortissement référence 31/07/2014	Valeur nette comptable référence 31/07/2014	Date d'acquisition	Durée d'amortissement	Numéro de série	Motif fourni
UCBL/8303	PROSERIES4500	1 184,04	1 184,04	-	01/12/2003	10		Réforme
UCBL/8308	SPECTROMETRE ET ACCESSOIRES	106 402,14	106 402,14	-	01/11/2003	7		Réforme
UCBL/8311	DEMANDE DE BREVET EN FRANCE 01 15 623	1 196,00	1 196,00	-	01/02/2003	5		Réforme
UCBL/8313	PROCESSEUR AMD DURON 1200MHZ	898,20	898,20	-	01/01/2003	5		Réforme
UCBL/8314	PLATINE DE TRANSLATION MT 60	2 193,46	2 193,46	-	01/01/2003	7		Réforme
UCBL/8315	EQIUPEMENT DE CUISINE SELON DEVIS DU 24/10/02	5 028,00	5 028,00	-	01/01/2003	7		Réforme
UCBL/8319	DEMANDE DE BREVET EN FRANCE N?02 13 439 DU 28.10.0	4 520,88	4 520,88	-	01/01/2003	5		Réforme
UCBL/832	FIND R SCOPEA	1 794,00	1 489,97	304,03	10/03/2009	7		Réforme
UCBL/8320	2 CELERON 1700MHZ	2 544,61	2 544,61	-	01/12/2002	5		Réforme
UCBL/8321	DEMANDE DE BREVET EN FRANCE 02 05 731 DU 07.05.02	4 197,96	4 197,96	-	01/07/2002	5		Réforme
UCBL/8322	PORTABLE HP XE4500 PIV 1700MHZ	2 691,00	2 691,00	-	01/01/2003	5		Réforme
UCBL/8326	IMPRIMANTE HP LASERJET 4200DTN	3 109,60	3 109,60	-	01/02/2003	5		Réforme
UCBL/8327	DEMANDE DE BREVET AUX USA N?10/129 103	6 945,17	6 945,17	-	01/01/2003	5		Réforme
UCBL/8328	BALANCE CP 220G Ó 0.1MG SUPER RANGE PLATEAU TRI	2 573,79	2 573,79	-	01/01/2003	7		Réforme
UCBL/8328	BALANCE CP 220G Ó 0.1MG SUPER RANGE PLATEAU TRI	2 573,79	2 573,79	-	01/01/2003	7		Réforme
UCBL/8329	DEMANDE DE BREVET AUX USA N?10/203,656 DU 18/10/02	5 457,35	5 457,35	-	01/03/2003	5		Réforme
UCBL/833	CLIMATISEUR FIXE DELONGHI PLS 130AR	4 010,03	4 010,03	-	01/06/2009	5	G0801002495	Réforme
UCBL/8330	MULTIPARAMETRE CONSORT C832	947,23	947,23	-	01/03/2003	7		Réforme
UCBL/8331	DEMANDE DE BREVET PCT/FR 02/04 171 DU 04/12/02	2 164,00	2 164,00	-	01/05/2003	5		Réforme
UCBL/8332	PENTIUM IV	2 757,98	2 757,98	-	01/02/2003	5		Réforme
UCBL/8338	BREVET FR N?02 05 731 DU 07/05/02 DÚP¶T PCT/FR 03/	1 944,00	1 944,00	-	01/06/2003	5		Réforme
UCBL/8340	BREVET FR N?02 05 731 DU 07/05/02 DÚP¶T PCT/FR 03/	2 810,60	2 810,60	-	01/06/2003	5		Réforme
UCBL/8344	BAIN CRYOTHERMOSTAT	2 425,02	2 425,02	-	01/04/1999	7		Réforme
UCBL/8345	DEMANDE DE BREVET EN FRANCE 02 00 354 DU 14.01.02	3 550,92	3 550,92	-	01/02/2002	5		Réforme
UCBL/8349	3 CELERON 1700MHZ	4 687,12	4 687,12	-	01/04/2003	5		Réforme
UCBL/835	REALISATION MECANIQUE - 1ER PARTIE	27 508,00	22 673,91	4 834,09	26/03/2009	7		Réforme
UCBL/8350	DEMANDE DE BREVET PCT/FR 03/00 086 DU 13/01/03 TAX	1 944,00	1 944,00	-	01/03/2003	5		Réforme
UCBL/8351	3 MICRO PENTIUM IV 1800 MHZ	3 991,65	3 991,65	-	01/01/2003	5		Réforme
UCBL/8352	SERVEUR PROLIANT DL380R03 X2400 512MO	5 563,91	5 563,91	-	01/05/2003	5		Réforme
UCBL/8353	3MICROS INTERSED CELERON 1700MHZ	7 868,24	7 868,24	-	01/05/2003	5		Réforme
UCBL/8354	MICRO PENTIUM IV 1800GHZ+MONITEUR 17P	1 583,50	1 583,50	-	01/05/2003	5		Réforme
UCBL/8355	IMPRIMANTE HP LASERJET 2500N	2 510,40	2 510,40	-	01/05/2003	5		Réforme
UCBL/8356	2 MICRO PENTIUM IV	2 746,02	2 746,02	-	01/05/2003	5		Réforme
UCBL/8357	TOUR CD/DVD ETHERNET 10/100MB ÚQUIPÚ D'UN LECTEUR	2 284,36	2 284,36	-	01/05/2003	5		Réforme
UCBL/8358	PLACARD MURAL INOX+MIXER PORTATIF+PRESSE PURÚE	1 350,00	1 350,00	-	01/04/2003	7		Réforme
UCBL/8359	DEMANDE DE BREVET AU JAPON N?2001-537 082 PHASE NA	4 978,95	4 978,95	-	01/01/2003	5		Réforme
UCBL/8360	FOUR Ó PATISSERIE ROSINOX MOD FP 20 G GAZ	14 352,00	14 352,00	-	01/04/2003	7		Réforme
UCBL/8362	2 DISQUES DURS 73GO	4 997,84	4 997,84	-	01/05/2003	5		Réforme
UCBL/8365	DEMANDE DE BREVET EN FRANCE N?03 08 936 DU 22/07/0	4 341,48	4 341,48	-	01/08/2003	5		Réforme
UCBL/8366	2 DISQUES DURS 9GO	3 000,23	3 000,23	-	01/03/2001	5		Réforme
UCBL/8367	ONDULEUR MGE MODÞLE PULSAR EXTREME C	2 373,46	2 373,46	-	01/04/2003	5		Réforme
UCBL/8368	TOUR SYDERIC TPF500+KIT TOUR	2 557,05	2 557,05	-	01/11/2003	7		Réforme
UCBL/837	F-NO MATCHER	2 889,54	2 476,75	412,79	01/01/2009	7		Réforme
UCBL/8375	FOUR DE MARQUE ROSIERE TVT 10E ÚLECTRIQUE AVEC CHA	6 005,00	6 005,00	-	01/06/2003	7		Réforme
UCBL/8376	DEMANDE DE BREVET AUX USA N?09/926,620 DU 27.11.01	3 085,68	3 085,68	-	01/06/2003	5		Réforme
UCBL/8377	FOUR DE MARQUE ROSIERE TVT 20E ÚLECTRIQUE AVEC CHA	11 615,00	11 615,00	-	01/06/2003	7		Réforme
UCBL/8378	VISUALISEUR SAMSUNG SVP 5200P	3 994,64	3 994,64	-	01/07/2003	10		Réforme
UCBL/8385	IMPRIMANTE LASER COULEUR HP 4600N	3 136,39	3 136,39	-	01/09/2003	5		Réforme
UCBL/8386	3 ECRANS PLATS LCD 17P BELINEA	1 465,70	1 465,70	-	01/10/2003	5		Réforme
UCBL/8387	1 IMPRIMANTE HP LASERJET 2300N	1 093,38	1 093,38	-	01/10/2003	5		Réforme
UCBL/8398	DEMANDE DE BREVET PCT/FR 03/02 277 DU 1807/03 PRIO	2 163,56	2 163,56	-	01/09/2003	5		Réforme

Société / Numéro SIFAC	Désignation de l'immobilisation	Valeur acquis référence 31/07/2014	Cumul amortissement référence 31/07/2014	Valeur nette comptable référence 31/07/2014	Date d'acquisition	Durée d'amortissement	Numéro de série	Motif fourni
UCBL/8400	TAXES BREVET PCT/FR 03/02 277 DU 18/07/03	1 944,00	1 944,00	-	01/09/2003	5		Réforme
UCBL/8401	OPTIPLEX GX270 2.2GHZ	832,89	832,89	-	01/11/2003	5		Réforme
UCBL/8404	PORTABLE SIEMENS LBC1020 14P	1 560,78	1 560,78	-	01/11/2003	5		Réforme
UCBL/8405	DEMANDE DE BREVET EUROPÚEN N?02706895.6 PCT/FR 0	2 450,60	2 450,60	-	01/09/2003	5		Réforme
UCBL/8406	DELL OPTIPLEX GX270	1 665,79	1 665,79	-	01/10/2003	5		Réforme
UCBL/8407	DEMANDE DE BREVET EUROPÚEN N?02706895.6 PCT/FR 02	1 765,00	1 765,00	-	01/09/2003	5		Réforme
UCBL/8409	CAPTEURS MIMOSA	11 960,00	11 960,00	-	01/11/2003	7		Réforme
UCBL/841	AMPLI RF2100L	8 831,26	7 182,53	1 648,73	23/04/2009	7	2100L	Réforme
UCBL/8410	PC DELL OPTIPLEX GX270	868,77	868,77	-	01/12/2003	5		Réforme
UCBL/8412	CONTREBASSE D'ETUDE 4/4 CHINOISE	2 709,00	2 709,00	-	01/12/2003	10		Réforme
UCBL/8413	ORDINATEUR PORTABLE LB C1020 14P P4	4 239,82	4 239,82	-	01/12/2003	5		Réforme
UCBL/8414	MONITEUR TFT 17P BELINEA	855,87	855,87	-	01/12/2003	5		Réforme
UCBL/8416	IMPRIMANTE HP LASERJET 2300N	1 093,38	1 093,38	-	01/12/2003	5		Réforme
UCBL/8417	4 PENTIUM 4 2.67GHZ 256MO/40GO	7 771,03	7 771,03	-	01/11/2003	5		Réforme
UCBL/8418	2 SERVEURS INTEL WESTVILLE CLUSTER 30824 ROBOT 940	91 129,57	91 129,57	-	01/10/2003	5		Réforme
UCBL/8419	VIDEOPROJECTEUR EPSON EMP735	14 621,22	14 621,22	-	01/11/2003	5		Réforme
UCBL/842	ATS9462-001	5 769,86	4 771,71	998,15	19/03/2009	7	ATS-SDK	Réforme
UCBL/8420	DEMANDE DE BREVET PROVISOIRE AUX ETATS-UNIS DÚPOSÚ	1 734,69	1 734,69	-	01/02/2002	5		Réforme
UCBL/8421	PENTIUM 4 2.67GHZ	1 155,80	1 155,80	-	01/04/2003	5		Réforme
UCBL/8422	APPAREIL CONTR¶LE DE DÚSINTÚGRATION ERWEKA TYPE ZT	3 260,73	3 260,73	-	01/03/2003	7		Réforme
UCBL/8423	DEMANDE INTERNATIONALE PCT FR02/03147 DU 16/09/02	1 241,63	1 241,63	-	01/11/2003	5		Réforme
UCBL/8426	DEMANDE DE BREVET EN FRANCE N?02 10777 DÚPOSÚE LE	1 231,88	1 231,88	-	01/11/2003	5		Réforme
UCBL/8428	DEMANDE DE BREVET AUX USA PCT/FR 02/00 685 DU 25/0	7 894,80	7 894,80	-	01/10/2003	5		Réforme
UCBL/8431	DEMANDE INTERNATIONALE PCT FR03/02601 DU 28/08/03	1 202,58	1 202,58	-	01/10/2003	5		Réforme
UCBL/8432	DEMANDE DEBREVET PCT/FR 03/03 178 DU 27/10/03 TAXE	1 944,00	1 944,00	-	01/11/2003	5		Réforme
UCBL/8433	DEMANDE DE BREVET PCT/FR 03/03 178 DU 27/10/03 FRA	2 331,00	2 331,00	-	01/11/2003	5		Réforme
UCBL/8434	DEMANDE DE BREVET EN FRANCE N?02 13 439	873,08	873,08	-	01/11/2003	5		Réforme
UCBL/8440	ETUDE DE LA CONDUCTION THERMIQUE PCT 010	33 261,29	33 261,29	-	01/01/2003	7		Réforme
UCBL/8441	SWITCH 8 PORTS KVM	1 291,68	1 291,68	-	01/01/2003	5		Réforme
UCBL/8442	NETSERVER LP200R 2XP3/1130 512 DISKLESS	7 240,58	7 240,58	-	01/07/2002	5		Réforme
UCBL/8443	2 UNITÚS CENTRALES AMD ATHLON XP2000+	25 808,51	25 808,51	-	01/12/2002	5		Réforme
UCBL/8446	2 PENTIUM IV AVEC LECTEUR DVD	5 728,84	5 728,84	-	01/02/2003	5		Réforme
UCBL/8447	BANC D'ÚTUDE DE LA TRACTION ET DE LA FLEXION	9 562,24	9 562,24	-	01/02/2003	7		Réforme
UCBL/8448	BATIMOTEUR	4 367,80	4 367,80	-	01/02/2003	7		Réforme
UCBL/8451	IMPRIMANTE LASER EPSON COULEUR ACULASER C2000	1 020,19	1 020,19	-	01/03/2003	5		Réforme
UCBL/8454	STATION DE TRAVAIL PENTIUM IV 1800MHZ	2 285,80	2 285,80	-	01/03/2003	5		Réforme
UCBL/8455	CELERON 1700MHZ	1 602,64	1 602,64	-	01/04/2003	5		Réforme
UCBL/8461	CATALYST 24 PORT 10/100 AUTOSENSING CATALYT SWITCH	961,58	961,58	-	01/04/2003	5		Réforme
UCBL/8462	3 MICRO-ORDINATEURS INTERSED ATHLON XP 1800	2 963,69	2 963,69	-	01/01/2003	5		Réforme
UCBL/8463	1 MICRO-ORDINATEUR INTERSED ATHLON XP1800	2 870,40	2 870,40	-	01/01/2003	5		Réforme
UCBL/8464	PORTABLE SONY VAIO P4/2GHZ/256/40/CDRW/XP PRO	3 017,51	3 017,51	-	01/05/2003	5		Réforme
UCBL/8465	7MICROS PWM.DT P4/1.8/256/40/CDR48X/XPP	16 678,09	16 678,09	-	01/05/2003	5		Réforme
UCBL/8466	MONITEUR LCD TFT 18P L G 1800 P	9 938,76	9 938,76	-	01/02/2003	5		Réforme
UCBL/8467	1 MICRO PENTIUM IV DISQUE DUR DE 40GO	1 196,24	1 196,24	-	01/05/2003	5		Réforme
UCBL/8469	PORTABLE ASUSTEK MOBILITY-1800-L3800C	2 000,76	2 000,76	-	01/06/2003	5		Réforme
UCBL/847	ORDI.PORTABLE PRECISION M6400	2 118,12	2 118,12	-	29/10/2009	5	5XO7J4J	Réforme
UCBL/8470	IMPRIMANTE HP LASERJET 2300N	1 093,38	1 093,38	-	01/06/2003	5		Réforme
UCBL/8471	SERVEUR INTEL NETWORKER 2000MHZ	4 576,49	4 576,49	-	01/05/2003	5		Réforme
UCBL/8472	TABLE DE PREPARATION CENTRALE INOX 18/10	342,65	342,65	-	01/07/2003	7		Réforme
UCBL/8472	TABLE DE PREPARATION CENTRALE INOX 18/10	342,64	342,64	-	01/07/2003	7		Réforme
UCBL/8472	TABLE DE PREPARATION CENTRALE INOX 18/10	342,64	342,64	-	01/07/2003	7		Réforme

Société / Numéro SIFAC	Désignation de l'immobilisation	Valeur acquis référence 31/07/2014	Cumul amortissement référence 31/07/2014	Valeur nette comptable référence 31/07/2014	Date d'acquisition	Durée d'amortissement	Numéro de série	Motif fourni
UCBL/8472	TABLE DE PREPARATION CENTRALE INOX 18/10	342,64	342,64	-	01/07/2003	7		Réforme
UCBL/848	SYSTEME DE NUMERISATION	20 589,14	15 077,22	5 511,92	16/11/2009	7	J915048/J915049	Réforme
UCBL/8480	DISQUE DUR SCSI 146GO+GRAVEUR DE DVD	1 791,61	1 791,61	-	01/07/2003	5		Réforme
UCBL/8481	12 BUREAUX 140X80 ISOLE GAMME VITAL	1 958,33	1 958,33	-	01/08/2003	10		Réforme
UCBL/8482	IMPRIMANTE HP INKJET 2600C	1 352,68	1 352,68	-	01/08/2003	5		Réforme
UCBL/8486	CUISINIERE BRANDT KM365 WE1	1 949,97	1 949,97	-	01/08/2003	7		Réforme
UCBL/8487	PC FUTJITSU SIEMENS SCENIC W300	1 805,96	1 805,96	-	01/07/2003	5		Réforme
UCBL/8493	2 SERVEURS	2 200,64	2 200,64	-	01/08/2003	5		Réforme
UCBL/8494	SERVEUR MONO/BI-ATHLON MP 2000	1 992,95	1 992,95	-	01/08/2003	5		Réforme
UCBL/8497	FINNPIPETTE DIGITAL COLOR	241,29	241,29	-	01/08/2003	7		Réforme
UCBL/8497	FINNPIPETTE DIGITAL COLOR	241,27	241,27	-	01/08/2003	7		Réforme
UCBL/8497	FINNPIPETTE DIGITAL COLOR	241,27	241,27	-	01/08/2003	7		Réforme
UCBL/8497	FINNPIPETTE DIGITAL COLOR	241,27	241,27	-	01/08/2003	7		Réforme
UCBL/8497	FINNPIPETTE DIGITAL COLOR	241,27	241,27	-	01/08/2003	7		Réforme
UCBL/8497	FINNPIPETTE DIGITAL COLOR	241,27	241,27	-	01/08/2003	7		Réforme
UCBL/8499	PROJECTEUR VIDEO+APPAREIL PHOTO NUMERIQUE HP+SCANN	2 336,42	2 336,42	-	01/08/2003	7		Réforme
UCBL/8500	APPAREIL PHOTODS NUMÚRIQUE	861,12	861,12	-	01/10/2003	5		Réforme
UCBL/8502	COMPAQ PENTIUM IV 1800	5 145,89	5 145,89	-	01/10/2003	5		Réforme
UCBL/8503	COMPACQ PENTIUM IV 1800	2 075,87	2 075,87	-	01/10/2003	5		Réforme
UCBL/8506	PORTABLE ASUSTEK MOBILITY L3800C	2 000,76	2 000,76	-	01/08/2003	5		Réforme
UCBL/8507	6 UNITÚS CENTRALES W3300 P4 2.4GO LECTEUR CDR-WIN	5 417,88	5 417,88	-	01/09/2003	5		Réforme
UCBL/8508	ARMOIRE VENTILEE	3 183,16	3 183,16	-	01/10/2003	7		Réforme
UCBL/8515	MONITEUR LCD TFT 19P NEC MITSUBISHI 1920NX	1 341,79	1 341,79	-	01/08/2003	5		Réforme
UCBL/8516	IMPRIMANTE LASERJET HP2300N	1 093,38	1 093,38	-	01/10/2003	5		Réforme
UCBL/8517	3 W300 P4 2.4GO	2 708,94	2 708,94	-	01/10/2003	5		Réforme
UCBL/8518	15 W300 P4 2.4GHZ	14 082,90	14 082,90	-	01/10/2003	5		Réforme
UCBL/8519	SPECTROPHOTOMÞTRE UV-VIS	5 980,00	5 980,00	-	01/10/2003	7		Réforme
UCBL/8523	BAIN-MARIE AGITÚ 26L	3 271,84	3 271,84	-	01/10/2003	7		Réforme
UCBL/8524	MACHINE UNIVERSELLE STEPHAN	6 232,36	6 232,36	-	01/08/2003	7		Réforme
UCBL/8526	REGULATEUR WEST 02	455,29	455,29	-	01/11/2003	7		Réforme
UCBL/8526	REGULATEUR WEST 02	455,29	455,29	-	01/11/2003	7		Réforme
UCBL/8526	REGULATEUR WEST 02	455,29	455,29	-	01/11/2003	7		Réforme
UCBL/8526	REGULATEUR WEST 02	455,29	455,29	-	01/11/2003	7		Réforme
UCBL/8527	ENSEMBLE D'AGITATION	1 677,02	1 677,02	-	01/10/2003	7		Réforme
UCBL/8528	15 MONITEURS MITSUBISHI PLUS 74SB	2 866,81	2 866,81	-	01/11/2003	5		Réforme
UCBL/8536	W300 P4 2.4GO FUJITSU-SIEMENS	902,98	902,98	-	01/10/2000	5		Réforme
UCBL/8537	IMPRIMANTE HP LASERJET 2300N	1 093,38	1 093,38	-	01/10/2003	5		Réforme
UCBL/854	SPECTROFLURIMETRE FLUOROMAX - 4	23 800,40	18 146,06	5 654,34	31/08/2009	7	95386OP	Réforme
UCBL/8541	ORDINATEUR FUJITSU SIEMENS	3 611,92	3 611,92	-	01/10/2003	5		Réforme
UCBL/8545	SERVEUR RACKABLE 1U PENTIUM 4	2 262,83	2 262,83	-	01/11/2003	5		Réforme
UCBL/8546	5 PENTIUM IV 2.4GHZ	7 454,26	7 454,26	-	01/12/2003	5		Réforme
UCBL/8547	BAIE DE DISQUES HP MSA1000	18 739,71	18 739,71	-	01/10/2003	5		Réforme
UCBL/8549	LICENCE ORACLE 9 IAS	14 682,34	14 682,34	-	01/11/2003	5		Réforme
UCBL/855	FOURNITURE ET POSE D'UN EXTRACTEUR	1 904,75	1 502,93	401,82	24/06/2009	7		Réforme
UCBL/8550	ECRAN LCD TFT 15P NEC 1501	1 406,97	1 406,97	-	01/10/2003	5		Réforme
UCBL/8552	PIPETTES PROLINE BLEU 20-200ÁL ET 100-1000ÁL	1 076,40	1 076,40	-	01/10/2003	7		Réforme
UCBL/8553	UNITE DE DISTILLATION ATL UNIDIS	4 544,80	4 544,80	-	01/07/2003	7		Réforme
UCBL/8556	IMPRIMANTE HP LASERJET 2300N	1 093,38	1 093,38	-	01/12/2003	5		Réforme
UCBL/8559	3 CUISINIÞRES BRANDT KM 365 WE1	1 949,97	1 949,97	-	01/08/2003	7		Réforme
UCBL/856	1 PC LATITUDE E4300 + 1 PC LATITUDE E5500	2 146,82	2 146,82	-	02/11/2009	5	4TPKH4J-438XG4J	Réforme
UCBL/8561	12 MONITEURS LCD TFT 15 BELINEA 101536	7 386,62	7 386,62	-	01/11/2003	5		Réforme

Société / Numéro SIFAC	Désignation de l'immobilisation	Valeur acquis référence 31/07/2014	Cumul amortissement référence 31/07/2014	Valeur nette comptable référence 31/07/2014	Date d'acquisition	Durée d'amortissement	Numéro de série	Motif fourni
UCBL/8562	POSTE DE COBLAGE+MAQUETTEDE MODULES D'ÚLECTRONIQUE	38 096,50	38 096,50	-	01/12/2003	7		Réforme
UCBL/8563	IMPRIMANTE LASERJET 2300N	1 093,38	1 093,38	-	01/08/2003	5		Réforme
UCBL/8564	E-DIXIT:SOLUTION DE MESSAGERIE UNIFIÚE/SERVEUR	9 000,00	9 000,00	-	01/12/2003	10		Réforme
UCBL/8569	LICENCE OBSERVER SUITE V9+1SONDE LOCALE+CARTE AIRO	7 587,93	7 587,93	-	01/01/2004	5		Réforme
UCBL/857	ENSEMBLE ESI + IRIS	27 066,72	21 219,04	5 847,68	07/07/2009	7	P010	Réforme
UCBL/8570	E-DIXIT:SOLUTION DE MESSAGERIE UNIFIÚE	12 797,20	12 797,20	-	01/12/2003	5		Réforme
UCBL/8571	4 PORTABLES FUJITSU SIEMENS PENTIUM IV	6 793,28	6 793,28	-	01/12/2003	5		Réforme
UCBL/8572	IMPRIMANTE HP LASER CLJ 4600N	3 136,39	3 136,39	-	01/12/2003	5		Réforme
UCBL/8577	ECRAN LCD TFT 17P	1 454,93	1 454,93	-	01/05/2004	5		Réforme
UCBL/8578	PENTIUM IV 3.0GHZ.512MO.120GO	3 149,91	3 149,91	-	01/05/2004	5		Réforme
UCBL/8579	CLE SAUVEGARDE MOBILE HAUTE CAPACITE	1 626,92	1 626,92	-	01/12/2004	5		Réforme
UCBL/8580	SOLUTION SAUVEGARDE MOBILE	7 978,52	7 978,52	-	01/01/2005	5		Réforme
UCBL/8585	MALAXEUR ET BATTEUR	4 274,38	4 274,38	-	01/01/2004	7		Réforme
UCBL/8587	MATERIEL	22 595,67	22 595,67	-	01/03/2004	7		Réforme
UCBL/859	1 ORDINATEUR MACBOOK INTEL MACINTOSH	3 513,57	3 513,57	-	13/11/2009	5	W89350X6644	Réforme
UCBL/8591	ENSEMBLE COMPLET ACTEON3000	4 341,48	4 341,48	-	01/04/2004	7		Réforme
UCBL/860	1 PC LATITUDE E4300.	1 400,52	1 400,52	-	09/11/2009	5	HK0FJ4J	Réforme
UCBL/8615	ADOUCISSEUR PERMO DATA 7 BIO SYSTEM	1 599,05	1 599,05	-	01/06/2004	7		Réforme
UCBL/8618	UNITE CENTRAL PENTIUM 4E	993,52	993,52	-	01/07/2004	5		Réforme
UCBL/8619	ORDINATEURS OPTIPLEX GX270 (2)	1 494,52	1 494,52	-	01/08/2004	5		Réforme
UCBL/862	U1091AC30 3 SLOT COMPACT PCI 6U CRATE	4 362,18	3 433,41	928,77	29/06/2009	7		Réforme
UCBL/8633	SECHEUR GUEDU TYPE NOXPON 7166	29 547,18	29 547,18	-	01/09/2004	7		Réforme
UCBL/864	23 ECRANS PLAT LCD 17"	3 851,12	3 851,12	-	20/10/2009	5	MY17H9NS901019	Réforme
UCBL/8642	MICROSCOPE ECLIPSE E200 NIKON	3 003,89	3 003,89	-	01/10/2004	7		Réforme
UCBL/8643	ENCEINTE PHARMACLIM 200 L	11 030,95	11 030,95	-	01/08/2004	7		Réforme
UCBL/8645	VIDEOPROJECTEUR EPSON EMP54	1 773,91	1 773,91	-	01/10/2004	7		Réforme
UCBL/865	VARISTANCE - 1128329	4 609,38	3 622,55	986,83	02/07/2009	7	90121040	Réforme
UCBL/8650	MICRO ORDINATEUR PENTIUM 4	4 658,42	4 658,42	-	01/11/2004	5		Réforme
UCBL/8658	BANC D'ESSAI DE FILTRATION DE L'AIR	5 090,18	5 090,18	-	01/10/2004	7		Réforme
UCBL/866	VARISTANCE - 1128329	179,40	141,00	38,40	02/07/2009	7	26154010	Réforme
UCBL/867	PROGRAMMABLE SYRINGE PUMP	1 528,19	1 201,61	326,58	01/07/2009	7	232549	Réforme
UCBL/868	POT VIBRANT SUIVANT DEVIS 1-2YIVXO-2/LDU	5 681,00	4 435,84	1 245,16	15/07/2009	7	1022728-10	Réforme
UCBL/8682	MAQUETTE ETUDE LOIS GAZ BANC ESSAI	3 384,68	3 384,68	-	01/12/2004	7		Réforme
UCBL/8687	BANC D'ETUDE DES VIBRATIONS	12 211,16	12 211,16	-	01/01/2004	7		Réforme
UCBL/8691	IMPRIMANTE HP LASER JET 2300 N	1 093,38	1 093,38	-	01/02/2004	5		Réforme
UCBL/8694	PORTE OUTILS TOURNANT	1 518,92	1 518,92	-	01/04/2004	7		Réforme
UCBL/87	EVOLUTION BAIE EVA BRACONNIER	21 397,48	21 397,48	-	18/05/2009	5	SGS08468DK	Réforme
UCBL/870	PC AVEC WIN XP32	658,98	658,98	-	23/07/2009	5	CC09066	Réforme
UCBL/8700	OSCILLOSCOPE NUMERIQUE	1 191,69	1 191,69	-	01/10/2004	7		Réforme
UCBL/8701	AIW314613	1 255,80	1 255,80	-	01/08/2004	7		Réforme
UCBL/8702	SONOMETRE	5 527,91	5 527,91	-	01/10/2004	7		Réforme
UCBL/8705	BRAS DE HTE PRECISION	19 973,20	19 973,20	-	01/11/2004	7		Réforme
UCBL/8706	BRAS DE MESURE FAROGAGE	4 400,00	4 400,00	-	01/11/2004	7		Réforme
UCBL/8708	AUTOLAVEUSE MAXIMA 50 BT	4 544,80	4 544,80	-	01/11/2004	7		Réforme
UCBL/8708	AUTOLAVEUSE MAXIMA 50 BT	4 544,80	4 544,80	-	01/11/2004	7		Réforme
UCBL/8713	ALIMENTATION GUNN CF204A	1 845,43	1 845,43	-	01/12/2004	7		Réforme
UCBL/8716	CHANGEUR D'OUTILS	2 754,49	2 754,49	-	01/12/2004	7		Réforme
UCBL/8718	ENSEMBLE ACCESSOIRE	2 809,40	2 809,40	-	01/12/2004	7		Réforme
UCBL/8719	DITECTEUR COAXIAL	1 005,84	1 005,84	-	01/01/2005	7		Réforme
UCBL/872	INTELCORE 2 QUAD Q9300 SOCKET 775FSB1333	1 039,85	1 039,85	-	22/07/2009	5	G33Q500R0826F005	Réforme
UCBL/8722	DETECTEUR INFRAROUGE	11 259,00	11 259,00	-	01/01/2005	7		Réforme

Société / Numéro SIFAC	Désignation de l'immobilisation	Valeur acquis référence 31/07/2014	Cumul amortissement référence 31/07/2014	Valeur nette comptable référence 31/07/2014	Date d'acquisition	Durée d'amortissement	Numéro de série	Motif fourni
UCBL/8723	TX PORTS ET UPLINKS	6 220,36	6 220,36	-	01/01/2005	5		Réforme
UCBL/8729	116105	15 669,54	15 669,54	-	01/02/2004	7		Réforme
UCBL/873	ZEFIRO 35 LC-MS	11 177,82	8 233,52	2 944,30	05/11/2009	7		Réforme
UCBL/8738	CS8	1 698,32	1 698,32	-	01/05/2004	7		Réforme
UCBL/8739	Q2426A/402	1 487,82	1 487,82	-	01/08/2004	5		Réforme
UCBL/874	CONFIGURATION MACBOOK PRO INTEL	2 592,31	2 592,31	-	01/12/2009	5	W91408828	Réforme
UCBL/8754	APPAREIL D'ANALYSE CUTANÚES SKIN STATION 3SK01	16 744,00	16 744,00	-	01/01/2004	7		Réforme
UCBL/8757	AUTOCLAVE HORIZONTAL + LYOPHILISATEUR ALPHA	20 500,00	20 500,00	-	01/03/2004	7		Réforme
UCBL/8759	LASER 266 NM	16 821,74	16 821,74	-	01/03/2004	7		Réforme
UCBL/876	PC AVEC WINDOWS XP32	676,55	676,55	-	23/07/2009	5	CC09075	Réforme
UCBL/8764	POMPES KNF LABOPORT TYPE N820.3 FT 18	2 563,98	2 563,98	-	01/04/2004	7		Réforme
UCBL/8765	TOUR DE GRAVAGE CDRW 3 GRAVEURS + IMPRIMANTE CANON	1 449,55	1 449,55	-	01/05/2004	5		Réforme
UCBL/8766	ADOUCISSEUR VOLUMÚTRIQUE C 8 L MONOBLOC	1 733,60	1 733,60	-	01/06/2004	7		Réforme
UCBL/8769	PROJECTEUR VIDEO EMP 54 RÚSOLUTION 2000 LUMENS	1 773,91	1 773,91	-	01/07/2004	7		Réforme
UCBL/8771	FOUR A COLONNES WATERS	9 802,42	9 802,42	-	01/07/2004	7		Réforme
UCBL/8775	IMPRIMANTE COLOR LASERJET HP 4650 N	3 136,39	3 136,39	-	01/07/2004	5		Réforme
UCBL/8777	COMPRESSEIR 300 I TRIPHASE	2 177,50	2 177,50	-	01/10/2004	7		Réforme
UCBL/8778	LECTEUR MICROPLAQUES MULTISKAN	5 093,17	5 093,17	-	01/08/2004	7		Réforme
UCBL/8779	POMPE A MEMBRANE ALU/VITON	1 271,34	1 271,34	-	01/10/2004	7		Réforme
UCBL/878	MATERIEL INFORMATIQUE	6 256,32	6 256,32	-	16/11/2009	5	W91415668	Réforme
UCBL/8780	POMPE A MEMBRANE KNF N820	2 085,82	2 085,82	-	01/09/2004	7		Réforme
UCBL/8781	COLLECTEUR DE FRACTION C660	7 285,08	7 285,08	-	01/10/2004	7		Réforme
UCBL/8799	MICRO ORDINATEUR PORTABLE LATITUDE	1 532,08	1 532,08	-	01/11/2004	5		Réforme
UCBL/8800	STATION DE TRAVAIL SILICON GRAPHICS	3 049,80	3 049,80	-	01/10/2004	5		Réforme
UCBL/8801	IMPRIMANTE LASER JET 2300 N	1 339,48	1 339,48	-	01/11/2004	5		Réforme
UCBL/8806	INCUBATEUR JOUAN 53 L EB53	1 252,45	1 252,45	-	01/11/2004	7		Réforme
UCBL/8807	ADD-ON EMPOWER MONO SYSTEME WATERS	7 714,20	7 714,20	-	01/11/2004	7		Réforme
UCBL/8808	DETECTEUR BARETTE DIODES 2996	11 421,80	11 421,80	-	01/11/2004	7		Réforme
UCBL/8809	ETUVE REFRIGEREE + AGITATEUR	6 542,31	6 542,31	-	01/11/2004	7		Réforme
UCBL/8810	MOTEUR D'AGITATION AVEC MATERIEL DE MELANGE	1 239,47	1 239,47	-	01/12/2004	7		Réforme
UCBL/8811	MOTEUR AGITATION + AGITATEUR + CUVE + POLYSTAT	3 387,01	3 387,01	-	01/01/2005	7		Réforme
UCBL/8812	MOTEUR L/S USAGE INTENSIF AVEC TETE, TIGE, TUBE	2 636,09	2 636,09	-	01/12/2004	7		Réforme
UCBL/8815	ORDINATEUR PORTABLE LATITUDE X300	1 773,67	1 773,67	-	01/12/2004	5		Réforme
UCBL/8822	IMPRIMANTE HP COLOR 2550 N	1 477,06	1 477,06	-	01/12/2004	5		Réforme
UCBL/8825	DUROMETRE SCHLEUNIGER MODELE 5Y VERSION H	4 604,60	4 604,60	-	01/01/2005	7		Réforme
UCBL/8826	ENREGISTREUR MV 2 CANAUX	2 287,11	2 287,11	-	01/12/2004	7		Réforme
UCBL/8827	CHROMQUEST POUR HPLC	1 273,74	1 273,74	-	01/12/2004	7		Réforme
UCBL/8829	BANC OPTIQUE ET ACCESSOIRES	4 569,88	4 569,88	-	01/11/2004	7		Réforme
UCBL/8831	ENCEINTE PHARMACLIM	18 725,34	18 725,34	-	01/01/2005	7		Réforme
UCBL/8832	TURBISCAN CLASSIC SN 9902	9 998,56	9 998,56	-	01/12/2004	7		Réforme
UCBL/8835	MICRO ORDINATEUR OPTIPLEX GX 2800 SMALL DESKTOP P	837,68	837,68	-	01/01/2005	5		Réforme
UCBL/8836	MICRO ORDINATEUR OPTIPLEX GX 280 SAMLL DESKTOP P 4	855,62	855,62	-	01/01/2005	5		Réforme
UCBL/8839	MICRO ORDINATEUR OPTIPLEX GX 280	1 127,11	1 127,11	-	01/12/2004	5		Réforme
UCBL/884	DETECTEUR,...	12 839,02	9 803,89	3 035,13	28/08/2009	7	MHE41300/41900/46	Réforme
UCBL/8842	CUVE ARPEGE 55 AZOTE	3 036,07	3 036,07	-	01/01/2005	7		Réforme
UCBL/8844	VIDEO PROJECTEUR	1 853,80	1 853,80	-	01/01/2004	5		Réforme
UCBL/8845	IMPRIMANTE	1 477,06	1 477,06	-	01/02/2004	5		Réforme
UCBL/8846	VIDEOPROJECTEUR EPSON EMP 54	3 313,16	3 313,16	-	01/08/2004	5		Réforme
UCBL/8847	MICRO ORDINATEUR PORTABLE	1 118,26	1 118,26	-	01/08/2004	5		Réforme
UCBL/8849	VIDEOPROJECTEUR	3 313,16	3 313,16	-	01/12/2004	7		Réforme
UCBL/8850	ORDINATEUR PORTABLE	1 598,10	1 598,10	-	01/12/2004	5		Réforme

Société / Numéro SIFAC	Désignation de l'immobilisation	Valeur acquis référence 31/07/2014	Cumul amortissement référence 31/07/2014	Valeur nette comptable référence 31/07/2014	Date d'acquisition	Durée d'amortissement	Numéro de série	Motif fourni
UCBL/8852	MONITEURS LCD(8)	3 109,60	3 109,60	-	01/12/2004	5		Réforme
UCBL/8853	MICRO ORDINATEUR PORTABLE	1 481,84	1 481,84	-	01/12/2004	5		Réforme
UCBL/8854	IMPRIMANTE HP COULEUR	1 477,06	1 477,06	-	01/12/2004	5		Réforme
UCBL/8855	IMPRIMANTE COULEUR	1 477,06	1 477,06	-	01/12/2004	5		Réforme
UCBL/8857	IMPRIMANTE COULEUR	1 859,78	1 859,78	-	01/12/2004	5		Réforme
UCBL/8859	MONITEUR LCD	1 166,10	1 166,10	-	01/12/2004	5		Réforme
UCBL/886	IMPRIMANTE LASER NET B A4 HP4015N	1 233,08	936,75	296,33	07/09/2009	7	CNFY329771	Réforme
UCBL/8861	ORDIANTEUR CELERON GX270	1 259,15	1 259,15	-	01/01/2004	5		Réforme
UCBL/8865	ORDINATEUR PORTABLE	2 322,63	2 322,63	-	01/10/2004	5		Réforme
UCBL/8868	IMPRIMANTE LASERJET 2300N	1 093,38	1 093,38	-	01/12/2004	5		Réforme
UCBL/887	ORDINATEUR SUIVANT DEVIS 100028552	3 083,80	3 083,80	-	14/09/2009	5	CK93002H4PD	Réforme
UCBL/8870	PANNEAU LUMINEUX	3 294,38	3 294,38	-	01/01/2005	10		Réforme
UCBL/8871	PORTABLE COMPAQ EVO N800 V 15P	2 270,01	2 270,01	-	01/02/2004	5		Réforme
UCBL/8874	PLAQUE ELEVATRICE	15 674,78	15 674,78	-	01/02/2004	7		Réforme
UCBL/8875	OPTIQUE HOPKINS VISION DIRECTE	1 715,51	1 715,51	-	01/01/2004	7		Réforme
UCBL/8876	MICRO ORDI COMPAQ	1 116,82	1 116,82	-	01/01/2004	5		Réforme
UCBL/8877	MICRO ORDI PORTABLE FUJISIEMENS LBC1020	1 662,44	1 662,44	-	01/01/2004	5		Réforme
UCBL/8878	MICRO PORTABLE POWER PC MAC IBOOK G4 800	1 691,86	1 691,86	-	01/02/2004	5		Réforme
UCBL/8881	ICYCLER BASE + MODULE THERMAL	7 475,00	7 475,00	-	01/02/2004	7		Réforme
UCBL/8883	PORTABLE PROC CENTRINO 1400	1 845,43	1 845,43	-	01/03/2004	5		Réforme
UCBL/8885	PORTABLE PROCESSEUR CENTRINO 1400	1 579,92	1 579,92	-	01/03/2004	5		Réforme
UCBL/8887	PORTABLE HP NX 9005	1 621,78	1 621,78	-	01/05/2004	5		Réforme
UCBL/8888	ORDINATEUR PORTABLE HP NX 9005	1 600,00	1 600,00	-	01/04/2004	5		Réforme
UCBL/8890	ORDINATEUR LATITUDE D800	2 272,95	2 272,95	-	01/06/2004	5		Réforme
UCBL/8891	PORTABLE NX 9005	1 621,78	1 621,78	-	01/04/2004	5		Réforme
UCBL/8893	PORTABLE IBOOK G4 MAC AVEC MS OFFICE	2 387,81	2 387,81	-	01/06/2004	5		Réforme
UCBL/8895	DELL LATITUDE D600 PENTIUM M	2 089,41	2 089,41	-	01/07/2004	5		Réforme
UCBL/8896	ORDINATEUR PENTIUM 4E FSB800	1 174,47	1 174,47	-	01/06/2004	5		Réforme
UCBL/8897	SYSTEME PRODUCTION EAU IONISÚE	4 784,00	4 784,00	-	01/02/2004	7		Réforme
UCBL/8898	PORTABLE HP	3 682,48	3 682,48	-	01/06/2004	5		Réforme
UCBL/8900	LATITUDE D505, CELERON M320 (1.3GHZ/512KB CACHE, 4	1 230,68	1 230,68	-	01/08/2004	5		Réforme
UCBL/8903	PORTABLE SAMSUNG PENTIUM M CENTRINO	3 149,07	3 149,07	-	01/08/2004	5		Réforme
UCBL/8904	UNITÚ CENTALE PENTIUM 4E PRESCOTT FSB800	3 411,47	3 411,47	-	01/08/2004	5		Réforme
UCBL/8909	ORDINATEUR LATITUDE D505, CELERON M320	1 389,75	1 389,75	-	01/09/2004	5		Réforme
UCBL/891	IMPRIMANTE LASER COULEUR HP A4 CP2025DN	529,83	529,83	-	30/10/2009	5	SCNHS402443	Réforme
UCBL/8910	ORDINATEUR LATITUDE D800 PENTIUM	3 962,11	3 962,11	-	01/08/2004	5		Réforme
UCBL/8912	RFB TA11PA-C20	4 710,00	4 710,00	-	01/10/2004	7		Réforme
UCBL/8913	DÚSINTÚGRATEUR Ó ULTRASONS250 CE	3 964,74	3 964,74	-	01/11/2004	7		Réforme
UCBL/8914	VIDÚOPROJECTEUR	2 310,91	2 310,91	-	01/11/2004	7		Réforme
UCBL/8918	ORDINATEUR PORTABLE LATITUDE D800 PENTIUM M 735 +	10 476,24	10 476,24	-	01/12/2004	5		Réforme
UCBL/892	PORTABLE LATITUDE E4300	1 435,20	1 435,20	-	27/10/2009	5	8JC2H4J(1)	Réforme
UCBL/8920	ORDINATEUR PORTABLE LATITUDE D505 PENTIUM M 725	1 759,79	1 759,79	-	01/12/2004	5		Réforme
UCBL/8922	MICCRO ORDINATEUR PORTABLE LATITUDE D800, PENTIUM	2 040,62	2 040,62	-	01/11/2004	5		Réforme
UCBL/8923	MICRO ORDINATEUR PORTABLE LATITUDE D800 PENTIUM M	2 038,22	2 038,22	-	01/12/2004	5		Réforme
UCBL/8924	PC PORTABLE SONY VAIO VGN-195 HP	3 204,08	3 204,08	-	01/11/2004	5		Réforme
UCBL/8925	ORDINATEUR PORTABLE LATITUDE X300	1 988,95	1 988,95	-	01/11/2004	5		Réforme
UCBL/8927	1 SYST MÚTABOLISME RESPIRATOIRE 8 ANIMAUX	86 633,46	86 633,46	-	01/12/2004	7		Réforme
UCBL/8928	1 CHAINE PRODUCTION EAU ULTRA-PURE RIOS 3 / MILLI	8 013,20	8 013,20	-	01/12/2004	7		Réforme
UCBL/8929	FLUORIMÞTRERF-10AXL CE(LV) NEX COLOR	8 752,93	8 752,93	-	01/12/2004	7		Réforme
UCBL/8932	2 ORDINATEURS FSB800 PENTIUM 4E	1 863,37	1 863,37	-	01/11/2004	5		Réforme
UCBL/8936	ART3.0 GOLD LOGICIEL	4 205,00	4 205,00	-	01/10/2004	7		Réforme

Société / Numéro SIFAC	Désignation de l'immobilisation	Valeur acquis référence 31/07/2014	Cumul amortissement référence 31/07/2014	Valeur nette comptable référence 31/07/2014	Date d'acquisition	Durée d'amortissement	Numéro de série	Motif fourni
UCBL/8937	RECEIVER SYSTEM RPC-1 ET RFB TA11PA-C40	2 430,00	2 430,00	-	01/09/2004	7		Réforme
UCBL/8938	UNITE ISOLEMENT POUR STIMULATION	1 782,00	1 782,00	-	01/01/2005	7		Réforme
UCBL/894	ECRAN 22" VIEWSONIC VG 2230 WM	203,32	203,32	-	16/11/2009	5	RBD093701624	Réforme
UCBL/8940	VIDEOPROJECTEUR EPSON EMP74L	2 138,27	2 138,27	-	01/12/2004	7		Réforme
UCBL/8941	VIDEOPROJECTEUR EPSON EMP74L	2 531,75	2 531,75	-	01/11/2004	7		Réforme
UCBL/8942	HP IMP LASERJET 2300N	1 093,38	1 093,38	-	01/12/2004	5		Réforme
UCBL/8943	2 ORDI PENTIUM 4E FSB 800	2 325,02	2 325,02	-	01/01/2005	5		Réforme
UCBL/8944	ORDI PORTABLE DELL LATITUDE D505	1 772,47	1 772,47	-	01/01/2005	5		Réforme
UCBL/8945	ENSEMBLE A?ESTJESOE GAZEUSE MINERVE	10 096,95	10 096,95	-	01/02/2004	7		Réforme
UCBL/8948	FILOMETER, MONITEUR PNI BEAT TO BEAT /+ LOGICIEL B	4 000,00	4 000,00	-	01/02/2004	7		Réforme
UCBL/8949	ORDINATEUR PORTABLE IBM THINKPAD R40	1 690,51	1 690,51	-	01/01/2004	5		Réforme
UCBL/895	ECRAN 22" VIEWSONIC VG2230WM	203,32	203,32	-	16/11/2009	5	RBD093600525	Réforme
UCBL/8950	ORDINATEUR PORTABLE LB C 1020 14P	1 907,29	1 907,29	-	01/01/2004	5		Réforme
UCBL/8951	CAMESCOPE SONY DCR PC330	1 782,04	1 782,04	-	01/01/2004	7		Réforme
UCBL/8953	UNITTÚ CENTRALE PENTIUM PENTIUM 43.00GHZ + CARTE M	1 048,41	1 048,41	-	01/03/2004	5		Réforme
UCBL/8954	VIDÚOPROJECTEUR EPSON EMP 735	4 524,47	4 524,47	-	01/02/2004	7		Réforme
UCBL/8956	ORDINATEUR PORTABLE ATHLON XP2400	1 621,78	1 621,78	-	01/03/2004	5		Réforme
UCBL/8958	UNITE CENTRALE PENTIUM 4,3GHZ + CARTE MÞRE ASUS P4	1 056,79	1 056,79	-	01/05/2004	5		Réforme
UCBL/896	ECRAN 22" VIEWSONIC VG2230WM	203,32	203,32	-	06/11/2009	5	RBD093600537	Réforme
UCBL/8960	PIECE BIOLOGIE MOLECULAIRE NOVOTRON REGRIGERE	9 098,57	9 098,57	-	01/05/2004	7		Réforme
UCBL/8961	HOTTE POUR PCR BIOCAP DNA	1 971,01	1 971,01	-	01/05/2004	7		Réforme
UCBL/8962	STATION DE TRAVAIL DELL	2 212,60	2 212,60	-	01/06/2004	5		Réforme
UCBL/8965	SCANNER HP4670 2400DPI / APPAREIL PHOTO NUMERIQUE	1 661,24	1 661,24	-	01/06/2004	5		Réforme
UCBL/8966	UNITE CENTRAL PENTIUM E.3.0GHZ FSB800	2 004,62	2 004,62	-	01/06/2004	5		Réforme
UCBL/8967	ORDINATEUR PORTABLE TOSHIBA	3 994,40	3 994,40	-	01/08/2004	5		Réforme
UCBL/8968	PC PORTABLE DELL MODELE PP02X N?02271	1 997,32	1 997,32	-	01/08/2004	5		Réforme
UCBL/8969	ORDINATEUR DELL OPTILEX GX 270 FSB800	1 501,90	1 501,90	-	01/09/2004	5		Réforme
UCBL/8971	MONITEUR COULEUR 21.3P RADIOFORCE LCD NOIR R22	3 289,00	3 289,00	-	01/10/2004	5		Réforme
UCBL/8973	ORDINATEUR PORTABLE DELL	6 238,34	6 238,34	-	01/10/2004	5		Réforme
UCBL/8974	ORDINATEUR PORTABLE DELL	1 352,20	1 352,20	-	01/11/2004	5		Réforme
UCBL/8975	STAR50 IMPEDANCEMETRE	2 449,99	2 449,99	-	01/11/2004	7		Réforme
UCBL/8976	SERVEUR RACK 2U SUPERMICRO 6023P8	3 379,90	3 379,90	-	01/11/2004	5		Réforme
UCBL/8978	MICRO ORDINATEUR PORTABLE	1 424,44	1 424,44	-	01/11/2004	5		Réforme
UCBL/8979	ORDINATEUR PORTABLE DELL	1 267,76	1 267,76	-	01/12/2004	5		Réforme
UCBL/898	PLIEUSE DE PLANS MANUELLE SINUS 1221	1 901,64	1 901,64	-	20/02/2009	5	20698	Réforme
UCBL/8982	MICRO ORDINATEUR PORTABLE X300	2 653,92	2 653,92	-	01/11/2004	5		Réforme
UCBL/8984	MONITEUR LCD TFT 21P	1 853,80	1 853,80	-	01/11/2004	5		Réforme
UCBL/8985	UNITE CENTRALE PENTIUM 4E	2 087,86	2 087,86	-	01/11/2004	5		Réforme
UCBL/8986	HOTTE PSM	6 877,00	6 877,00	-	01/11/2004	7		Réforme
UCBL/8987	ORDINATEUR PORTABLE APPLE I BOOK	2 057,12	2 057,12	-	01/10/2004	5		Réforme
UCBL/8988	APPAREIL HYBRIDATION BAMBINO	1 499,78	1 499,78	-	01/12/2004	7		Réforme
UCBL/8989	PHOTOCOPIEUR RICOH AFICIO 2018 18 CPM	1 650,85	1 650,85	-	01/10/2004	10		Réforme
UCBL/899	ECRAN 22" VIEWSONIC VG2230WM	203,32	203,32	-	16/11/2009	5	RBD093600533	Réforme
UCBL/8990	U.CH SKELETAL BIOPSY MUSCLE	1 718,93	1 718,93	-	01/12/2004	7		Réforme
UCBL/8991	BALANCE TR120G/01MG	2 499,64	2 499,64	-	01/12/2004	7		Réforme
UCBL/8992	POMPE MOUSSE SERINGUE	3 214,19	3 214,19	-	01/12/2004	7		Réforme
UCBL/8995	ORDINATEUR PORTABLE CELERON	1 121,37	1 121,37	-	01/12/2004	5		Réforme
UCBL/9000	SIMULATEUR ENDOSCOPIQUE GI MENTOR	36 000,00	36 000,00	-	01/01/2005	7		Réforme
UCBL/9001	MATERIEL ECHOGRAPHE MARCHE	11 086,92	11 086,92	-	01/02/2004	7		Réforme
UCBL/9002	PHOTOCOPIEUR	1 988,95	1 988,95	-	01/02/2004	10		Réforme
UCBL/9003	APPAREIL PHOTO	1 396,33	1 396,33	-	01/01/2004	5		Réforme

Société / Numéro SIFAC	Désignation de l'immobilisation	Valeur acquis référence 31/07/2014	Cumul amortissement référence 31/07/2014	Valeur nette comptable référence 31/07/2014	Date d'acquisition	Durée d'amortissement	Numéro de série	Motif fourni
UCBL/9004	MICRO PORTABLE IMPRIMANTE	3 101,70	3 101,70	-	01/02/2004	5		Réforme
UCBL/9005	BOITIERS INFORMATIQUES VOTANTS	12 378,60	12 378,60	-	01/02/2004	5		Réforme
UCBL/9006	ORDINATEUR POWER MACINTOSH	4 821,91	4 821,91	-	01/01/2004	5		Réforme
UCBL/9008	MONITEUR ECRAN PLAT ECHOGRAPHIE	807,30	807,30	-	01/01/2004	5		Réforme
UCBL/9010	SPECTROPHOTOMETRE	5 333,93	5 333,93	-	01/02/2004	7		Réforme
UCBL/9011	STATION ECHOPAC	19 999,99	19 999,99	-	01/01/2004	7		Réforme
UCBL/9015	ADAPTATEUR	1 093,89	1 093,89	-	01/03/2004	7		Réforme
UCBL/9017	ORDINATEUR	2 364,20	2 364,20	-	01/03/2004	5		Réforme
UCBL/9019	CAMESCOPE APPREIL NUMERIQUE	2 329,65	2 329,65	-	01/04/2004	7		Réforme
UCBL/9020	ORDINATEUR PENTHIUM	1 056,79	1 056,79	-	01/04/2004	5		Réforme
UCBL/9021	PROCESSEUR CENTRINO	1 529,68	1 529,68	-	01/04/2004	5		Réforme
UCBL/9022	CONGELATEUR LIEBHERR	1 155,34	1 155,34	-	01/06/2004	7		Réforme
UCBL/9023	MONITEUR NEC	807,30	807,30	-	01/05/2004	5		Réforme
UCBL/9025	CLIMATISEUR MOBILE	1 540,45	1 540,45	-	01/06/2004	7		Réforme
UCBL/9026	INCUBATEUR	3 083,89	3 083,89	-	01/07/2004	7		Réforme
UCBL/9027	ENSEMENCEUR	23 766,57	23 766,57	-	01/03/2004	7		Réforme
UCBL/9028	CAMERAS COULEURS	2 966,08	2 966,08	-	01/05/2004	7		Réforme
UCBL/9029	PORTOIR	8 043,24	8 043,24	-	01/05/2004	7		Réforme
UCBL/9030	ORDINATEUR PORTABLE	2 598,91	2 598,91	-	01/05/2004	5		Réforme
UCBL/9032	APPAREIL PHOTO NUMERIQUE	2 247,58	2 247,58	-	01/08/2004	5		Réforme
UCBL/9033	PENTIUM PC	2 508,01	2 508,01	-	01/08/2004	5		Réforme
UCBL/9034	PENTIUM PC	1 499,78	1 499,78	-	01/08/2004	5		Réforme
UCBL/9036	PENTIUM	2 024,83	2 024,83	-	01/08/2004	5		Réforme
UCBL/9038	IMPRIMANTE LASER	1 477,06	1 477,06	-	01/10/2004	5		Réforme
UCBL/9039	CONGEL LIEBHERR	1 155,34	1 155,34	-	01/11/2004	7		Réforme
UCBL/9040	ORDINATEUR OPTIPLEX	1 237,62	1 237,62	-	01/11/2004	5		Réforme
UCBL/9041	ORDINATEUR PENTHIUM	1 438,79	1 438,79	-	01/11/2004	5		Réforme
UCBL/9042	EMETTEUR DE TRANSMISSIONS	1 334,74	1 334,74	-	01/10/2004	5		Réforme
UCBL/9043	CANAL DE RÚCEPTION + CANAL DE FRÚQUENCE	58 500,00	58 500,00	-	01/04/2004	7		Réforme
UCBL/9044	PLATE FORME ANIMAGE	7 796,00	7 796,00	-	01/02/2004	7		Réforme
UCBL/9045	MATERIEL ANIMAGE	2 415,33	2 415,33	-	01/02/2004	7		Réforme
UCBL/9046	EQUIPEMENT ANIMALERIE	2 720,00	2 720,00	-	01/02/2004	7		Réforme
UCBL/9047	SYSTEME CHAUFFANT RATS	1 066,18	1 066,18	-	01/05/2004	7		Réforme
UCBL/9048	ROTAMETRE	3 172,27	3 172,27	-	01/05/2004	7		Réforme
UCBL/9049	ECRANS PLATS	1 216,50	1 216,50	-	01/01/2004	5		Réforme
UCBL/905	ENSEMBLE OCTOPOLE	12 239,71	9 801,34	2 438,37	25/05/2009	7	SYSQPS900021NNNN	Réforme
UCBL/9050	PIECES INFORMATIQUES NEUROLOGIQUE	13 740,00	13 740,00	-	01/07/2004	5		Réforme
UCBL/9059	F040442621	7 742,66	7 742,66	-	01/05/2004	5		Réforme
UCBL/9063	1400377770	1 544,04	1 544,04	-	01/08/2004	5		Réforme
UCBL/9068	1400387829	1 118,26	1 118,26	-	01/08/2004	5		Réforme
UCBL/907	PLAQUE EQUERRE	79,83	59,93	19,90	30/09/2009	7	MFA	Réforme
UCBL/908	PHOTOMULTIPLICATEUR	3 937,23	3 011,09	926,14	25/08/2009	7	PM-HV-20SEL	Réforme
UCBL/9083	STERILISATEUR KL55/102	17 490,00	17 490,00	-	01/03/2004	7		Réforme
UCBL/9084	STERILISATEUR KL55/102	22 578,39	22 578,39	-	01/03/2004	7		Réforme
UCBL/9085	MATERIEL SCIENTIFIQUE	8 150,00	8 150,00	-	01/03/2004	7		Réforme
UCBL/9087	651732 VIDEOPROJECTEUR EPSON 820HB	3 902,79	3 902,79	-	01/05/2004	7		Réforme
UCBL/9090	AUTOCLAVE FEDEGARI	24 120,98	24 120,98	-	01/06/2004	7		Réforme
UCBL/9091	ORDINATEURS OPTIFLEX GX270	1 544,28	1 544,28	-	01/06/2004	5		Réforme
UCBL/9094	UNITE CENTRALE PENTIUM	3 559,30	3 559,30	-	01/06/2004	5		Réforme
UCBL/9095	51 AKS 012 CP => CLIMATISEUR MOBILE	3 080,90	3 080,90	-	01/06/2004	7		Réforme
UCBL/9096	ORDINATEUR PORTABLE LATITUDE X300	1 792,80	1 792,80	-	01/07/2004	5		Réforme

Société / Numéro SIFAC	Désignation de l'immobilisation	Valeur acquis référence 31/07/2014	Cumul amortissement référence 31/07/2014	Valeur nette comptable référence 31/07/2014	Date d'acquisition	Durée d'amortissement	Numéro de série	Motif fourni
UCBL/9098	OQCILLOSCOPE LECROY	5 360,47	5 360,47	-	01/10/2004	7		Réforme
UCBL/9099	PENTIUM 4E 3 GIGA	1 223,75	1 223,75	-	01/10/2004	5		Réforme
UCBL/9100	MICRO ORDINATEUR LATITUDE D505	1 480,89	1 480,89	-	01/11/2004	5		Réforme
UCBL/9102	0232F-345	4 135,77	4 135,77	-	01/12/2004	5		Réforme
UCBL/9103	WS-MATHSURF	5 360,47	5 360,47	-	01/12/2004	7		Réforme
UCBL/9104	ROTOVAPOR R200/ A OBLIQUE	2 691,72	2 691,72	-	01/12/2004	7		Réforme
UCBL/9105	POMPE A PALETTE	3 252,39	3 252,39	-	01/12/2004	7		Réforme
UCBL/9110	9008000	1 267,52	1 267,52	-	01/12/2004	7		Réforme
UCBL/9111	SG610487912/9581256	1 587,33	1 587,33	-	01/01/2005	5		Réforme
UCBL/9114	ACQUISITION DU SNIFS	25 526,06	25 526,06	-	01/02/2004	7		Réforme
UCBL/9120	16 ECRANS PLATS 17P BELINEA MODELE 101705	7 274,67	7 274,67	-	01/03/2004	5		Réforme
UCBL/9122	SERVEUR QUADRIPROCESSEUR SGI ALTIX 350	29 875,65	29 875,65	-	01/08/2004	5		Réforme
UCBL/9123	PH-METRE PHM 210	1 350,28	1 350,28	-	01/11/2004	7		Réforme
UCBL/9128	SWITCH CISCO CATALYST 2950T	1 314,06	1 314,06	-	01/12/2004	5		Réforme
UCBL/9134	PORTABLE SIEMENS LIFEBOOK S6120	2 184,00	2 184,00	-	01/02/2004	5		Réforme
UCBL/9138	ORDINATEUR OPTILEX GX270 DELL	1 185,24	1 185,24	-	01/04/2004	5		Réforme
UCBL/9143	DELL LATITUDE X 300	2 393,00	2 393,00	-	01/08/2004	5		Réforme
UCBL/9144	DELL OPTILEX GX270	991,60	991,60	-	01/06/2004	5		Réforme
UCBL/9145	DELL LATITUDE D600	1 792,00	1 792,00	-	01/08/2004	5		Réforme
UCBL/9147	BREVET FRANCE	4 545,00	4 545,00	-	01/01/2004	5		Réforme
UCBL/9148	GROUPE DE POMPAGE PFEIFFER VACUUM	4 469,04	4 469,04	-	01/04/2004	7		Réforme
UCBL/9150	PORTABLE NEC VERSA M 500	1 459,00	1 459,00	-	01/06/2004	5		Réforme
UCBL/9151	LECTEUR MULTISKAN EX TYPE 355 REF 51118170	5 891,65	5 891,65	-	01/12/2004	7		Réforme
UCBL/9152	PC PORTABLE SATELLITE P20-992 TOSHIBA	3 431,30	3 431,30	-	01/09/2004	5		Réforme
UCBL/9153	POMPE TURBOMOLÚCULAIRE TMU 1001P	14 246,40	14 246,40	-	01/07/2004	5		Réforme
UCBL/9155	AFM SCANNER 125X125 VERTICAL	10 500,00	10 500,00	-	01/10/2004	5		Réforme
UCBL/9156	ALIMENTATION CANONÚ, FERROTEC GMBH GENOIS PRO	14 780,00	14 780,00	-	01/10/2004	5		Réforme
UCBL/9157	PORTABLE DELL LATITUDE X300	1 591,00	1 591,00	-	01/08/2004	5		Réforme
UCBL/9158	PORTABLE DELL LATITUDE D505	1 265,00	1 265,00	-	01/08/2004	5		Réforme
UCBL/9159	BALANCE TB 220G/0,1MG FISHER	2 584,58	2 584,58	-	01/11/2004	7		Réforme
UCBL/916	MATERIEL CERTIFIE WINDOWS XP64	1 110,00	1 110,00	-	17/07/2009	5	R2101694	Réforme
UCBL/9160	CANON Ó ELECTRONS EVAPORATION	17 025,00	17 025,00	-	01/11/2004	5		Réforme
UCBL/9161	POWERBOOK G4 BIMP	2 681,13	2 681,13	-	01/12/2004	5		Réforme
UCBL/9164	BALANCE TB DENVER INSTRUMENT.	2 199,68	2 199,68	-	01/12/2004	7		Réforme
UCBL/9165	CHAMBRE ULTRA VIDE CABURN	5 681,58	5 681,58	-	01/12/2004	7		Réforme
UCBL/9166	OSCILLOSCOPE ANALOGIQUE HM507	1 125,00	1 125,00	-	01/12/2004	7		Réforme
UCBL/9167	ORDINATEUR PORTABLE LATITUDE D800	1 946,13	1 946,13	-	01/12/2004	5		Réforme
UCBL/9168	POMPE TURBO TMU 262	4 060,00	4 060,00	-	01/12/2004	7		Réforme
UCBL/9169	RIDEAU MÚTALLIQUE	2 093,00	2 093,00	-	01/01/2004	10		Réforme
UCBL/9170	ECRAN VALISE TOILE BLANC	1 309,62	1 309,62	-	01/01/2004	10		Réforme
UCBL/9171	ENSEMBLE MONTE MATERIAUX HAEMMERLIN MAXIAL	4 335,50	4 335,50	-	01/02/2004	10		Réforme
UCBL/9177	GRAVEURS CDRW	2 159,98	2 159,98	-	01/02/2004	5		Réforme
UCBL/918	OPTION FROGNIR50	4 129,79	3 035,52	1 094,27	09/11/2009	7	AA1208308	Réforme
UCBL/9180	ORDINATEUR PORTABLE	1 634,93	1 634,93	-	01/03/2004	5		Réforme
UCBL/9188	SATELLIE PRO M30	2 187,48	2 187,48	-	01/04/2004	5		Réforme
UCBL/9192	OPTIPLEX GX270	855,86	855,86	-	01/05/2004	5		Réforme
UCBL/9194	UNITE CENTRALE PENTIUM	1 028,56	1 028,56	-	01/06/2004	5		Réforme
UCBL/9196	CENTRINO 1400	1 529,68	1 529,68	-	01/06/2004	5		Réforme
UCBL/92	LATITUDE E5500 + STATION ACCUEIL	1 065,64	1 065,64	-	05/10/2009	5		Réforme
UCBL/9201	SIGNALETIQUE	3 565,28	3 565,28	-	01/07/2004	10		Réforme
UCBL/9204	HP 2550N LASERJET	1 477,06	1 477,06	-	01/08/2004	5		Réforme

Société / Numéro SIFAC	Désignation de l'immobilisation	Valeur acquis référence 31/07/2014	Cumul amortissement référence 31/07/2014	Valeur nette comptable référence 31/07/2014	Date d'acquisition	Durée d'amortissement	Numéro de série	Motif fourni
UCBL/9206	ORDINATEUR PORTABLE LATITUDE D505	1 136,20	1 136,20	-	01/10/2004	5		Réforme
UCBL/9210	AFFICHEUR ELECTRONIQUE	7 249,10	7 249,10	-	01/10/2004	10		Réforme
UCBL/9213	TOUR DE DUPLICATION DE DVD	1 782,04	1 782,04	-	01/09/2004	5		Réforme
UCBL/9217	MICRO ORDINATEUR PORTABLE	1 357,46	1 357,46	-	01/11/2004	5		Réforme
UCBL/922	MATERIEL WINDOWS XP	655,53	655,53	-	29/06/2009	5	ZSE24462	Réforme
UCBL/9222	0232F-248	931,68	931,68	-	01/12/2004	5		Réforme
UCBL/9223	RA30	2 894,22	2 894,22	-	01/11/2004	7		Réforme
UCBL/9227	ORDINATEUR PORTABLE LATITUDE D505	1 267,76	1 267,76	-	01/01/2005	5		Réforme
UCBL/9230	AGRAFEUSE PLIEUSE FOLDNAK 40	5 501,60	5 501,60	-	01/01/2005	10		Réforme
UCBL/9237	ARMOIRES	1 594,47	1 594,47	-	01/03/2004	10		Réforme
UCBL/9240	SECURA MANUEL THERMO RELIEUR	8 970,00	8 970,00	-	01/07/2004	7		Réforme
UCBL/9243	MONITEUR LCD 19P	6 943,38	6 943,38	-	01/10/2004	5		Réforme
UCBL/9248	ARMOIRES	5 617,95	5 617,95	-	01/10/2004	10		Réforme
UCBL/9250	ARMOIRES	9 018,08	9 018,08	-	01/10/2004	10		Réforme
UCBL/9260	IMPRIMANTE LASERJET 4600DN	3 368,89	3 368,89	-	01/03/2004	5		Réforme
UCBL/927	MATERIEL CERTIFIE WINDOWS XP32	741,64	741,64	-	29/06/2009	5	ZSE24463	Réforme
UCBL/9292	ORDINATEURS OPTIPLEX GX280	8 376,78	8 376,78	-	01/12/2004	5		Réforme
UCBL/9297	4 CARTADIS ZTCPRINT LECTEUR DE CARTES	6 350,76	6 350,76	-	01/01/2005	5		Réforme
UCBL/930	COMMUTATEURS ETHERNET POUR RESEAU ROCAD	3 993,23	3 993,23	-	03/11/2009	5	540064700	Réforme
UCBL/9309	HOTTE BACTÚRIOLOGIQUE	6 684,44	6 684,44	-	01/02/2004	7		Réforme
UCBL/9315	INCUBATEUR AGITÚ 1	18 411,03	18 411,03	-	01/04/2004	7		Réforme
UCBL/932	DIGIPREP MS(115V/230V) 010-500-205	3 229,10	2 627,51	601,59	22/04/2009	7	MSX0308370584	Réforme
UCBL/9322	INCUBATEUR Ó CO2 SANYO	7 112,31	7 112,31	-	01/07/2004	7		Réforme
UCBL/9323	MACHINE Ó RELIER REXEL	742,12	742,12	-	01/07/2004	10		Réforme
UCBL/933	PC BUREAU - LOT N°2	613,67	613,67	-	05/06/2009	5	R2074117	Réforme
UCBL/9334	TUNNEL OMBRIÞRE	923,43	923,43	-	01/08/2004	7		Réforme
UCBL/9335	VIDEOPROJECTEUR	1 777,50	1 777,50	-	01/10/2004	7		Réforme
UCBL/9337	IMPRIMANTE LASERJET	1 487,82	1 487,82	-	01/11/2004	5		Réforme
UCBL/9346	ULTRALMICROTOME KNIFE-TYPE	4 694,30	4 694,30	-	01/11/2004	7		Réforme
UCBL/9356	ORDINATEUR OPTIPLEX	824,59	824,59	-	01/10/2004	5		Réforme
UCBL/936	NI USB-6251	2 119,43	2 119,43	-	02/11/2009	5	1471144	Réforme
UCBL/937	LATITUDEE4300	1 544,04	1 544,04	-	15/12/2009	5	7S24L4J	Réforme
UCBL/9375	ANALYSEUR	8 035,92	8 035,92	-	01/12/2004	7		Réforme
UCBL/9377	POSTE DE SÚCURITÚ MICROBIOLOGIQUE	16 758,35	16 758,35	-	01/11/2004	7		Réforme
UCBL/9378	ROBOT PIQUEUR COLONIES	80 688,00	80 688,00	-	01/11/2004	7		Réforme
UCBL/9379	CENTRIFUGEUSE	1 752,86	1 752,86	-	01/12/2004	7		Réforme
UCBL/938	POWEREDGE R410 RACK CHASSIS FOR UP	5 354,49	5 354,49	-	19/10/2009	5	6ZAJ30	Réforme
UCBL/9380	FAX CANON L220 LASER	675,74	675,74	-	01/12/2004	10		Réforme
UCBL/9382	MYCYCLER THERMAL	5 068,05	5 068,05	-	01/12/2004	7		Réforme
UCBL/9383	I BOOK G4	1 563,83	1 563,83	-	01/12/2004	5		Réforme
UCBL/9384	POWER BOOK G4	2 338,05	2 338,05	-	01/12/2004	5		Réforme
UCBL/9385	E-MAC G	1 181,74	1 181,74	-	01/12/2004	5		Réforme
UCBL/9389	UNITÚ CENTRALE PENTIUM IV	1 126,03	1 126,03	-	01/12/2004	5		Réforme
UCBL/939	DELL PRECISION M6400	2 152,80	2 152,80	-	29/11/2009	5	D45SK4J	Réforme
UCBL/9390	IMPRIMANTE COULEUR	898,20	898,20	-	01/12/2004	5		Réforme
UCBL/9391	MICROSCOPE STÚRÚO	894,61	894,61	-	01/12/2004	7		Réforme
UCBL/9392	PLAQUE CHAUFFANTE	1 483,04	1 483,04	-	01/12/2004	7		Réforme
UCBL/9395	OSCILLOSCOPE ANALOGIQUE	2 843,91	2 843,91	-	01/01/2005	7		Réforme
UCBL/9406	OSCILLIOSCOPE NUMÚRIQUE	3 805,77	3 805,77	-	01/01/2005	7		Réforme
UCBL/9409	RÚFRIGÚRATEUR CONGÚLATEUR 1	1 497,00	1 497,00	-	01/12/2004	7		Réforme
UCBL/9410	AGITATEUR ROTATEUR	864,35	864,35	-	01/12/2004	7		Réforme

Société / Numéro SIFAC	Désignation de l'immobilisation	Valeur acquis référence 31/07/2014	Cumul amortissement référence 31/07/2014	Valeur nette comptable référence 31/07/2014	Date d'acquisition	Durée d'amortissement	Numéro de série	Motif fourni
UCBL/9416	APPLICATEUR AUTOMATIQUE KCC.101	5 274,36	5 274,36	-	01/02/2004	7		Réforme
UCBL/9417	POMPE MONOCANAL 400 WATSON	1 081,49	1 081,49	-	01/01/2004	7		Réforme
UCBL/9418	APPAREIL DSC PYRIS INFRAROUGE	32 315,19	32 315,19	-	01/02/2004	7		Réforme
UCBL/9419	REFRIGERATEUR VENTILE LIEBHERR	1 465,63	1 465,63	-	01/02/2004	7		Réforme
UCBL/9420	ETUVE BACTERIOLOGIQUE 240L	3 233,09	3 233,09	-	01/02/2004	7		Réforme
UCBL/9421	FOUR VG 50	5 164,33	5 164,33	-	01/02/2004	7		Réforme
UCBL/9422	LASER A DIODE 405NM	8 613,89	8 613,89	-	01/02/2004	7		Réforme
UCBL/9424	ORDINATEURS PC+LECTEUR+GRAVEUR	2 981,39	2 981,39	-	01/03/2004	5		Réforme
UCBL/9427	BALANCE SARTORIUS LA 6200G/0.1G	2 871,84	2 871,84	-	01/03/2004	7		Réforme
UCBL/9428	APPAREIL PHOTO NUMERIQUE CANON G5 ET ACCESSOIRES	2 619,86	2 619,86	-	01/03/2004	7		Réforme
UCBL/9431	GROUPE A EAU R4O4A	2 256,85	2 256,85	-	01/02/2004	7		Réforme
UCBL/9432	UNITE CENTRALE PENTIUM 4-3	1 079,99	1 079,99	-	01/04/2004	5		Réforme
UCBL/9433	INTERFACE ULTRA 2 LVD SCSI	8 045,31	8 045,31	-	01/01/2004	5		Réforme
UCBL/9434	ORDINATEUR PC.+GRAVEUR+LECTEUR DVD ROOM	1 282,47	1 282,47	-	01/05/2004	5		Réforme
UCBL/9435	VISCOTESTER VT6-L +ACCESSOIRES	5 094,96	5 094,96	-	01/05/2004	7		Réforme
UCBL/9436	GENERATEUR LPE 40KZZ+SONOTRODE	5 172,70	5 172,70	-	01/05/2004	7		Réforme
UCBL/9437	SYSTEME DE CHROMATOGRAPHIE FPLC AKTA PRIME	10 527,19	10 527,19	-	01/05/2004	7		Réforme
UCBL/9438	SECHEUR D'AIR COMPRIME 340L/MIN	5 691,76	5 691,76	-	01/05/2004	7		Réforme
UCBL/9439	FILM THICKNESS PROBE FTP ADV.2	22 126,00	22 126,00	-	01/06/2004	7		Réforme
UCBL/9440	R.200 BASIC ASSEMBLAGE V VERRERIE	2 762,76	2 762,76	-	01/05/2004	7		Réforme
UCBL/9441	SPECTROSCOPE RAMAN	99 705,80	99 705,80	-	01/05/2004	7		Réforme
UCBL/9444	SIMULATEUR SOLAIRE 150W + ACCESSOIRES	11 588,25	11 588,25	-	01/06/2004	7		Réforme
UCBL/9445	STATION DE PILOTAGE D'UN APPAREIL RX	3 085,68	3 085,68	-	01/05/2004	5		Réforme
UCBL/9446	SPECTROMETRE RMN	623 116,00	623 116,00	-	01/05/2004	7		Réforme
UCBL/9447	ANALYSEURS TGA.DTA.DSC.TMA	27 710,24	27 710,24	-	01/02/2004	7		Réforme
UCBL/9448	LASER EXCITATEUR THERMO ELECTRON	2 589,14	2 589,14	-	01/06/2004	7		Réforme
UCBL/9449	ONDULEUR ON LINE PEX 600O AVEC EXTENSION BB6K40B7	5 112,51	5 112,51	-	01/05/2004	7		Réforme
UCBL/9450	ZOOM IEF FRACTIONATOR APPAREIL POUR ELECTROFOCALI	2 722,45	2 722,45	-	01/06/2004	7		Réforme
UCBL/9451	ETUVE PROGRAMMABLE 180I 10/?50?C + ACCESSOIRES	4 292,68	4 292,68	-	01/06/2004	7		Réforme
UCBL/9452	COMPRESSEUR D'AIR SUDAC AIR	7 829,61	7 829,61	-	01/06/2004	7		Réforme
UCBL/9453	CUVE POUR MESURE D'ABSORPTION DE PROTEINES	10 750,00	10 750,00	-	01/07/2004	7		Réforme
UCBL/9455	MICRO PORTABLE DELL STATION GRAPHIQUE AVEC OPTIONS	2 268,81	2 268,81	-	01/08/2004	5		Réforme
UCBL/9456	OSCILLOSCOPE WAVESURFER 454	7 869,68	7 869,68	-	01/08/2004	7		Réforme
UCBL/9457	POMPE SURVEYOR.GENERATEUR D'AZOTE COMPRESSEUR JUNA	41 090,25	41 090,25	-	01/10/2004	7		Réforme
UCBL/9458	PULO10 AVEC CAPTEUR DE PRESSION ET DEVERSEUR	5 549,44	5 549,44	-	01/09/2004	7		Réforme
UCBL/9460	LATITUDE D505 PENTIUM MICRO ORDINATEUR PORTABLE	1 992,54	1 992,54	-	01/10/2004	5		Réforme
UCBL/9461	ROTOR SEGMENTE POUR MICRO-ONDES	9 926,80	9 926,80	-	01/09/2004	7		Réforme
UCBL/9462	LAVEUR ULTRASONS X-TRA 3L	1 186,43	1 186,43	-	01/08/2004	7		Réforme
UCBL/9463	ORDIANTEUR PORTABLE DEL LATITUDE D505 PENTIUM M.71	4 004,21	4 004,21	-	01/11/2004	5		Réforme
UCBL/9464	TURBOMATRIX TD PC CONTROL SOFTWARE	16 738,02	16 738,02	-	01/10/2004	7		Réforme
UCBL/9465	COMPRESSEUR MAUGIERE SERIE MXF A PISTONS	1 913,60	1 913,60	-	01/10/2004	7		Réforme
UCBL/9466	UNITE CENTRAL PENTIUM -4E PRESCOTT 3 OGHZ FSB800	1 288,03	1 288,03	-	01/10/2004	5		Réforme
UCBL/9468	ROTAVAPOR R200/A OBLIQUE	2 691,72	2 691,72	-	01/11/2004	7		Réforme
UCBL/9469	EVAPORATEUR	2 543,01	2 543,01	-	01/11/2004	7		Réforme
UCBL/9470	SPECTROPHOTOMETRE UV VISIBLE PROCHE IR MUNI D'UN S	71 715,63	71 715,63	-	01/11/2004	7		Réforme
UCBL/9472	ORDINATEUR D505 LATITUDE	1 571,54	1 571,54	-	01/11/2004	5		Réforme
UCBL/9473	AIXTENSIONS ORDINATEUR PENTIUM	1 288,03	1 288,03	-	01/12/2004	5		Réforme
UCBL/9474	LATITUDE D400 PENTIUM M745	2 260,44	2 260,44	-	01/11/2004	5		Réforme
UCBL/9476	3.LATITUDE D505 PENTIUM M.725	3 888,20	3 888,20	-	01/11/2004	5		Réforme
UCBL/9478	ORDINATEUR OPTIPLEX GX280 SMALL MINI TOWER	1 279,72	1 279,72	-	01/12/2004	5		Réforme
UCBL/948	MATERIEL SPECTROMETRIE-GENER+ANALYSEUR+PULSEUR	14 094,86	10 310,49	3 784,37	18/11/2009	7	142AH/480ORT	Réforme

Société / Numéro SIFAC	Désignation de l'immobilisation	Valeur acquis référence 31/07/2014	Cumul amortissement référence 31/07/2014	Valeur nette comptable référence 31/07/2014	Date d'acquisition	Durée d'amortissement	Numéro de série	Motif fourni
UCBL/9480	VIDEO PROJECTEUR PLUS V 1100Z	1 889,76	1 889,76	-	01/12/2004	7		Réforme
UCBL/9481	MULTIMETRE NUMERIQUE	1 626,56	1 626,56	-	01/12/2004	7		Réforme
UCBL/9484	TOURNETTE DELTA 10TT	8 575,32	8 575,32	-	01/02/2004	7		Réforme
UCBL/9489	PC PORTABLE	2 194,66	2 194,66	-	01/05/2004	5		Réforme
UCBL/949	SMT DEVICE - KIT	1 187,82	874,95	312,87	05/11/2009	7	9018.90.6000	Réforme
UCBL/9491	LICENCE MAXWELL EM3D	8 999,90	8 999,90	-	01/05/2004	5		Réforme
UCBL/9497	MICROMANIPULATEUR (NO2)	16 749,98	16 749,98	-	01/08/2004	7		Réforme
UCBL/9498	ORDINATEUR	1 173,28	1 173,28	-	01/07/2004	5		Réforme
UCBL/95	MAC BOOK 13" ALU 2.4 GHZ	2 105,51	2 105,51	-	12/02/2009	5	W8847NNQ1AX	Réforme
UCBL/950	ECRAN 22" VIEWSONIC VG2230WM	203,32	203,32	-	27/10/2009	5	RBD093701254	Réforme
UCBL/9501	MESUREUR	1 333,54	1 333,54	-	01/09/2004	7		Réforme
UCBL/9502	MONITEUR LCD TFT 17P	969,96	969,96	-	01/08/2004	5		Réforme
UCBL/9504	PLAQUE CHAUFFANTE	2 311,29	2 311,29	-	01/10/2004	7		Réforme
UCBL/9505	POMPE A SERINGUE	3 494,70	3 494,70	-	01/08/2004	7		Réforme
UCBL/9507	ORDINATEUR PENTIUM IV	1 126,03	1 126,03	-	01/10/2004	5		Réforme
UCBL/9508	ORDINATEUR	1 083,93	1 083,93	-	01/10/2004	5		Réforme
UCBL/9509	SYSTÞME DE BOBINE DE CORRECTION DU SECOND ORDRE	18 200,00	18 200,00	-	01/10/2004	7		Réforme
UCBL/951	ECRAN 22" SAMSUNG 2243WM	277,32	277,32	-	02/11/2009	5	MY22HVKS756066	Réforme
UCBL/9510	DIVERS EQUIPEMENTS MECANIQUE POUR COMPRESSEUR	2 153,76	2 153,76	-	01/11/2004	7		Réforme
UCBL/9512	HOTTE (EQUIPEMENT SALLE BLANCHE)	13 306,70	13 306,70	-	01/12/2004	7		Réforme
UCBL/9513	MODULE LASER	7 726,16	7 726,16	-	01/11/2004	7		Réforme
UCBL/9514	PC PORATBLE	2 592,56	2 592,56	-	01/12/2004	5		Réforme
UCBL/9515	BUREAU ÚTUDIANT	1 083,93	1 083,93	-	01/11/2004	5		Réforme
UCBL/952	ENCEINTE DE DEPOT	5 543,46	4 736,35	807,11	08/01/2009	7	LPCML#GUY001	Réforme
UCBL/9529	UNITES CENTRALES PENTIUM 4E PRESCOTT 3.0 GHZ FS	10 324,95	10 324,95	-	01/11/2004	5		Réforme
UCBL/9532	4 IMPRIMANTES	1 735,16	1 735,16	-	01/12/2004	5		Réforme
UCBL/9534	IMAC G5	1 934,23	1 934,23	-	01/12/2004	5		Réforme
UCBL/9535	MICRO ORDINATEUR	1 494,52	1 494,52	-	01/12/2004	5		Réforme
UCBL/9536	ORDINATEUR PORTABLE	1 514,14	1 514,14	-	01/01/2005	5		Réforme
UCBL/9538	ORDINATEUR PORTABLE	4 428,07	4 428,07	-	01/12/2004	5		Réforme
UCBL/9539	ORDINATEUR	2 038,22	2 038,22	-	01/12/2004	5		Réforme
UCBL/954	PORTABLE	1 502,18	1 502,18	-	28/10/2009	5	HGYPG4J	Réforme
UCBL/9542	IMPRIMANTES	1 294,05	1 294,05	-	01/01/2005	5		Réforme
UCBL/9559	MACHINE BI AXE	2 331,00	2 331,00	-	01/02/2004	7		Réforme
UCBL/9560	ANALYSEUR MEDIMEX	90 000,00	90 000,00	-	01/03/2004	7		Réforme
UCBL/9562	LICENCES MATLAB	1 399,32	1 399,32	-	01/10/2004	5		Réforme
UCBL/9568	SORENSEN ALIMENTATION CONTINUE DE PUISSANCE	5 956,08	5 956,08	-	01/11/2004	7		Réforme
UCBL/9569	STATION DE TRAVAIL SUN	33 714,50	33 714,50	-	01/12/2004	5		Réforme
UCBL/957	MATERIEL SPECTROMETRIE	14 786,63	10 943,84	3 842,79	27/10/2009	7	A10934735257	Réforme
UCBL/9572	PORTABLE ASUSTEK MIBILITY L3800C	2 206,72	2 206,72	-	01/02/2004	5		Réforme
UCBL/9573	ETALON MULTIGAMMA TYPE EU152 EGMA15	1 096,73	1 096,73	-	01/01/2004	7		Réforme
UCBL/9574	DISTILLATEUR AVEC RESERVOIR	3 064,44	3 064,44	-	01/01/2004	7		Réforme
UCBL/9575	CRYO POLYSTAT 23	2 778,39	2 778,39	-	01/01/2004	7		Réforme
UCBL/9576	INSTRUMENTATION D'ANALYSE ELECTRODE EDI	2 100,18	2 100,18	-	01/02/2004	7		Réforme
UCBL/9578	APPAREIL PHOTO KODAK DCS PRO 14N	4 980,91	4 980,91	-	01/01/2004	7		Réforme
UCBL/958	PC AVEC WINDOWS XP65	925,82	925,82	-	18/06/2009	5	R2100047	Réforme
UCBL/9585	ORDINATEUR PENTIUM 4 2.67 GHZ 256MO/40 GO	1 094,60	1 094,60	-	01/01/2004	5		Réforme
UCBL/9586	ORDINATEUR PENTIUM 4 2.67 GHZ 256MO/40 GO	1 094,60	1 094,60	-	01/01/2004	5		Réforme
UCBL/9587	APPAREIL DE MESURE FGP	2 557,05	2 557,05	-	01/01/2004	7		Réforme
UCBL/9588	UNITE CENTRALE PENTIUM 4	910,54	910,54	-	01/02/2004	5		Réforme
UCBL/9589	DETENDEUR HP SERIE HP	1 197,93	1 197,93	-	01/01/2004	7		Réforme

Société / Numéro SIFAC	Désignation de l'immobilisation	Valeur acquis référence 31/07/2014	Cumul amortissement référence 31/07/2014	Valeur nette comptable référence 31/07/2014	Date d'acquisition	Durée d'amortissement	Numéro de série	Motif fourni
UCBL/9590	CRYOTERMOSTAT C10 F20	3 573,76	3 573,76	-	01/01/2004	7		Réforme
UCBL/9591	CARTE SM 32 3 VOIES POUR MOTEUR	1 979,38	1 979,38	-	01/02/2004	7		Réforme
UCBL/9592	ROTATION DMT 100 SM 255.40	2 154,00	2 154,00	-	01/02/2004	7		Réforme
UCBL/9593	CARTE SM 32 3 VOIES POUR MOTEUR	1 764,10	1 764,10	-	01/02/2004	7		Réforme
UCBL/9594	MAX 4000 ELECTROMERTER	5 559,05	5 559,05	-	01/02/2004	7		Réforme
UCBL/9595	JAUGE A VIDE ACC1009 AVEC CONTROLEUR DE VIDE ALCAT	1 661,71	1 661,71	-	01/02/2004	7		Réforme
UCBL/9596	CAMERA INFRAROUGE ABRIS MI	1 841,84	1 841,84	-	01/03/2004	7		Réforme
UCBL/9597	OPTIPLEX GX270 CHASSIS SMALL	870,69	870,69	-	01/01/2004	5		Réforme
UCBL/9598	POMPE TURBO 520VS PFEIFFER VACUUM TMU521	11 840,40	11 840,40	-	01/03/2004	7		Réforme
UCBL/9599	SONDE OFF AXIS OPTON 97005	12 916,80	12 916,80	-	01/04/2004	7		Réforme
UCBL/9600	ALIMENTATION HAUTE TENSION AVEC INTERFACE	1 676,79	1 676,79	-	01/05/2004	7		Réforme
UCBL/9602	PORTABLE HP NX9005	2 124,57	2 124,57	-	01/05/2004	5		Réforme
UCBL/9603	UNITE DE TRANSLATION POUR FOUR DE TIRAGE PAR LA ME	33 436,57	33 436,57	-	01/05/2004	7		Réforme
UCBL/9604	PORTABLE SATELLITE P20-221 TOSHIBA	3 527,00	3 527,00	-	01/05/2004	5		Réforme
UCBL/9605	LIGHT CONVERSION TOPAS 4/800F OPG AVEC DOUBLAGE DE	55 741,97	55 741,97	-	01/05/2004	7		Réforme
UCBL/9606	ISOLATEUR FARADAY 800	2 760,22	2 760,22	-	01/05/2004	7		Réforme
UCBL/9607	COMMANDE ELECTRONIQUE POUR UNE UNITE DE TRANSLATIO	11 960,00	11 960,00	-	01/05/2004	7		Réforme
UCBL/9608	RESEAU SPECTROGON PC1200 COMPRESSEUR ETIREUR CHAIN	3 337,00	3 337,00	-	01/05/2004	7		Réforme
UCBL/9609	TUBE LASER	2 503,23	2 503,23	-	01/06/2004	7		Réforme
UCBL/9611	ORDINATEUR SPECIAL ACTUASYS	1 140,98	1 140,98	-	01/07/2004	5		Réforme
UCBL/9612	LASEROSCILLATEUR FEMTOSOURCE SCIENTIFIC MODEL FSS2	48 796,80	48 796,80	-	01/06/2004	7		Réforme
UCBL/9614	ENCEINTE A VIDE EQUIPE	5 327,10	5 327,10	-	01/05/2004	7		Réforme
UCBL/9615	MATERIEL OPTO-MECANIQUE TRIOPTICS TABLES ET POSITI	1 776,06	1 776,06	-	01/07/2004	7		Réforme
UCBL/9616	VANNE TIROIR	1 335,93	1 335,93	-	01/08/2004	7		Réforme
UCBL/9617	GROUPE DE POMPAGE (POMPE TURBO MOLÚCULAIRE ET POMP	6 289,43	6 289,43	-	01/06/2004	7		Réforme
UCBL/9618	SPECTROSCOPE 1504 AVEC POLARISCOPE ET DICHROSCOPE	1 187,93	1 187,93	-	01/08/2004	7		Réforme
UCBL/9619	LABORATOIRE PORTABLE DE BASE	2 947,00	2 947,00	-	01/08/2004	7		Réforme
UCBL/9620	LABORATOIRE PORTABLE DE BASE AVEC LUMIERES FROIDES	2 947,00	2 947,00	-	01/08/2004	7		Réforme
UCBL/9621	LABORATOIRE PORTABLE DE BASE	2 947,00	2 947,00	-	01/08/2004	7		Réforme
UCBL/9622	REFRACTOMETRE STANDARD AVEC FILTRE	929,00	929,00	-	01/08/2004	7		Réforme
UCBL/9623	SYSTEME D'EVAPORATION	13 168,16	13 168,16	-	01/08/2004	7		Réforme
UCBL/9624	TETE DETECTION OPTIQUE PE9 SH AVEC USB INTERFACE	2 701,92	2 701,92	-	01/08/2004	7		Réforme
UCBL/9625	SYSTEME KEENVIEW CAMERA CCD HAUTE RESOLUTION	45 773,31	45 773,31	-	01/08/2004	7		Réforme
UCBL/9626	FOUR NABERTHERM R40/250/12-B170	2 476,92	2 476,92	-	01/08/2004	7		Réforme
UCBL/9627	MATERIEL DE VIDE	3 253,50	3 253,50	-	01/09/2004	7		Réforme
UCBL/9628	PC PORTABLE LATITUDE D 505	1 495,00	1 495,00	-	01/08/2004	5		Réforme
UCBL/9629	SERVEUR TOUR RACKABLE 4U INTEL XEON CHASSIS SUPER	3 480,36	3 480,36	-	01/08/2004	5		Réforme
UCBL/9630	NANOSCOPE IIIA	77 740,00	77 740,00	-	01/10/2004	7		Réforme
UCBL/9631	MONITEUR LCD TFT 19P NEC MITSUBISHI	807,30	807,30	-	01/08/2004	5		Réforme
UCBL/9632	PHOSPHORSCREEN	1 417,26	1 417,26	-	01/09/2004	7		Réforme
UCBL/9633	GROUPE DE POMPAGE TURBOMOLECULAIRE TSH 071	5 696,27	5 696,27	-	01/10/2004	7		Réforme
UCBL/9634	CANNE TRANSFERT CTLT II 1000	6 539,76	6 539,76	-	01/10/2004	7		Réforme
UCBL/9635	SERVEUR TOUR CHASSIS SUPER MICRO	3 480,36	3 480,36	-	01/08/2004	5		Réforme
UCBL/9636	MICROSCOPE INVERSE OLYMPUS GX51	12 754,04	12 754,04	-	01/10/2004	7		Réforme
UCBL/9637	AGITATEUR INCUBATEUR CLASSIC C-24 CLASSIC	7 193,40	7 193,40	-	01/11/2004	7		Réforme
UCBL/9638	SYSTEME D'EVAPORATION PAR FAISCEAU D'ELECTRON MDC	12 869,16	12 869,16	-	01/10/2004	7		Réforme
UCBL/9639	BINOCULAIRE LEICA S8APO	4 664,40	4 664,40	-	01/11/2004	7		Réforme
UCBL/9640	CHANNEL ELECTRON MULTIPLIER TYPE KBL 1505	1 080,00	1 080,00	-	01/08/2004	7		Réforme
UCBL/9641	DETECTEUR POUR IMAGERIE	4 490,66	4 490,66	-	01/10/2004	7		Réforme
UCBL/9642	SYSTEME D'ELECTROEROSION MICROMETRIQUE MODELE RALF	4 250,00	4 250,00	-	01/11/2004	7		Réforme
UCBL/9644	VIDEOPROJECTEUR EMP 54 2000 LUMENS	1 773,91	1 773,91	-	01/11/2004	7		Réforme

Société / Numéro SIFAC	Désignation de l'immobilisation	Valeur acquis référence 31/07/2014	Cumul amortissement référence 31/07/2014	Valeur nette comptable référence 31/07/2014	Date d'acquisition	Durée d'amortissement	Numéro de série	Motif fourni
UCBL/9645	MICRO ORDINATEUR PC OPTIPLEX GX 280 DELL	837,68	837,68	-	01/11/2004	5		Réforme
UCBL/9648	ULTRAPORTABLE LATITUDE X300 STATION D'ACCUEIL AVEC	2 064,30	2 064,30	-	01/12/2004	5		Réforme
UCBL/9649	MICRO ORDINATEUR PC OPTIPLEX GX280	993,16	993,16	-	01/12/2004	5		Réforme
UCBL/9650	ALIMENTATION FUG HCN	3 510,00	3 510,00	-	01/11/2004	7		Réforme
UCBL/9653	BRULEUR ELECTRIQUE	902,98	902,98	-	01/12/2004	7		Réforme
UCBL/9654	THERMOMETRE 2 CANAUX	806,10	806,10	-	01/12/2004	7		Réforme
UCBL/9659	POSTE TELEPHONIQUE MODELE 4010 EASY REFLEXES	131,34	131,34	-	01/12/2004	10		Réforme
UCBL/966	REMORQUE 198F750	1 724,00	1 591,75	132,25	18/06/2009	6	VJW198F029	Réforme
UCBL/9660	POSTE TELEPHONIQUE MODELE 4010 EASY REFLEXES	163,98	163,98	-	01/12/2004	10		Réforme
UCBL/9662	MICRO-ORDINATEUR PORTABLE LATITUDE D800	2 619,96	2 619,96	-	01/11/2004	5		Réforme
UCBL/9663	APPAREIL D'ETUDE DE CENTRE DE POUSSEE	1 860,00	1 860,00	-	01/12/2004	7		Réforme
UCBL/9665	IMPRIMANTE NOIR ET BLANC LASER JET HP 2300N	1 093,38	1 093,38	-	01/12/2004	5		Réforme
UCBL/9674	POUSSEE D'ARCHIMEDE	1 196,00	1 196,00	-	01/01/2005	7		Réforme
UCBL/9675	OPTIQUES DE SEPARARTION POUR TOPAS	3 820,50	3 820,50	-	01/01/2005	7		Réforme
UCBL/9676	CONFIGURATION PC SANS ECRAN WINDOWS XP PROFESSIONA	804,68	804,68	-	01/01/2005	5		Réforme
UCBL/9677	OPTIPLEX GX 28050	909,44	909,44	-	01/11/2004	5		Réforme
UCBL/9678	ENSEMBLE DE NANOPOSITIONNEMENT OPTIQUE OIS ROT DML	7 036,38	7 036,38	-	01/03/2004	7		Réforme
UCBL/9679	ALIMENTATION MDX500230VUHF	4 290,00	4 290,00	-	01/12/2004	7		Réforme
UCBL/9683	001 SC 7620	6 275,41	6 275,41	-	01/02/2004	7		Réforme
UCBL/9684	RTE 200	1 734,20	1 734,20	-	01/05/2004	10		Réforme
UCBL/9688	IPR_MP/	33 727,20	33 727,20	-	01/08/2004	7		Réforme
UCBL/9697	2 PC OPTIPLEX GX270	1 259,15	1 259,15	-	01/02/2004	5		Réforme
UCBL/9699	50 PC OPTIPLEX GX270	31 478,72	31 478,72	-	01/02/2004	5		Réforme
UCBL/970	INSTRUMENT MESURE	32 437,39	23 728,17	8 709,22	18/11/2009	7	REF : 961027	Réforme
UCBL/9704	DEMANDE DE BREVET AU CANADA 2.297.760	1 178,06	1 178,06	-	01/02/2004	5		Réforme
UCBL/9705	42 PC OPTIPLEX GX270	26 442,12	26 442,12	-	01/02/2004	5		Réforme
UCBL/9706	DEMANDE FR N?00 15147+DEMANDE INTERN.N?PCT/FR01 03	13 523,81	13 523,81	-	01/02/2004	5		Réforme
UCBL/9707	77 MONITEURS LCD TFT 17P	39 346,31	39 346,31	-	01/02/2004	5		Réforme
UCBL/971	IMPRIMANTE EPSON STYLUS PRO 9900	13 945,36	13 945,36	-	04/05/2009	5	TEP_C11CA11001AO	Réforme
UCBL/9710	FAX PANASONIC UF 580	1 136,20	1 136,20	-	01/01/2004	10		Réforme
UCBL/9713	DEMANDE DE BREVET AMÚRICAIN DEMANDE INTERN.PCT/FR0	3 766,28	3 766,28	-	01/02/2004	5		Réforme
UCBL/9714	DEMANDE DE BREVET EN FRANCE N?03 12 222 DU 20/10/0	4 224,27	4 224,27	-	01/02/2004	5		Réforme
UCBL/9715	ORDINATEUR PORTABLE FUJITSU SIEMENS P4 2.2GHZ	1 609,78	1 609,78	-	01/02/2004	5		Réforme
UCBL/9715	ORDINATEUR PORTABLE FUJITSU SIEMENS P4 2.2GHZ	1 609,82	1 609,82	-	01/02/2004	5		Réforme
UCBL/9715	ORDINATEUR PORTABLE FUJITSU SIEMENS P4 2.2GHZ	1 609,82	1 609,82	-	01/02/2004	5		Réforme
UCBL/9715	ORDINATEUR PORTABLE FUJITSU SIEMENS P4 2.2GHZ	1 609,82	1 609,82	-	01/02/2004	5		Réforme
UCBL/9715	ORDINATEUR PORTABLE FUJITSU SIEMENS P4 2.2GHZ	1 609,82	1 609,82	-	01/02/2004	5		Réforme
UCBL/9715	ORDINATEUR PORTABLE FUJITSU SIEMENS P4 2.2GHZ	1 609,82	1 609,82	-	01/02/2004	5		Réforme
UCBL/9715	ORDINATEUR PORTABLE FUJITSU SIEMENS P4 2.2GHZ	1 609,82	1 609,82	-	01/02/2004	5		Réforme
UCBL/9715	ORDINATEUR PORTABLE FUJITSU SIEMENS P4 2.2GHZ	1 609,82	1 609,82	-	01/02/2004	5		Réforme
UCBL/9715	ORDINATEUR PORTABLE FUJITSU SIEMENS P4 2.2GHZ	1 609,82	1 609,82	-	01/02/2004	5		Réforme
UCBL/9717	7 UNITÚS CENTRALES PENTIUM-4 2.67GHZ 256MO/40GO	6 799,65	6 799,65	-	01/01/2004	5		Réforme
UCBL/9718	DEMANDE DE BREVET AMÚRICAIN DEMANDE INTERN.PCT/FR0	2 647,07	2 647,07	-	01/02/2004	5		Réforme
UCBL/9722	DEMANDE INTERNATIONALE PCT/FR02/02031	1 591,51	1 591,51	-	01/02/2004	5		Réforme
UCBL/9723	2 PENTIUM 4 2.67GHZ 256MO/40GO	1 739,82	1 739,82	-	01/02/2004	5		Réforme
UCBL/9724	DEMANDE DE BREVET EUROPÚEN N?02 747 533.4DEMANDE I	919,33	919,33	-	01/01/2004	5		Réforme
UCBL/9725	3 ECRANS PLATS 17P	1 454,93	1 454,93	-	01/02/2004	5		Réforme
UCBL/9727	DEMANDE DE BREVET EUROPÚEN N?02 747 532.6 DEMANDE	932,92	932,92	-	01/01/2004	5		Réforme
UCBL/9728	9 ECRANS PLATS 17P	4 364,80	4 364,80	-	01/02/2004	5		Réforme
UCBL/9730	6 OPTIPLEX GX270	5 884,32	5 884,32	-	01/02/2004	5		Réforme

Société / Numéro SIFAC	Désignation de l'immobilisation	Valeur acquis référence 31/07/2014	Cumul amortissement référence 31/07/2014	Valeur nette comptable référence 31/07/2014	Date d'acquisition	Durée d'amortissement	Numéro de série	Motif fourni
UCBL/9733	1 OPTIPLEX GX270	1 064,44	1 064,44	-	01/02/2004	5		Réforme
UCBL/9734	DEMANDE DE BREVET EN FRANCE N?03 13 727 DU 24/11/0	4 126,20	4 126,20	-	01/02/2004	5		Réforme
UCBL/9735	DEMANDE DE BREVET EN FRANCE 04 04275 DU 22/04/04	5 432,62	5 432,62	-	01/05/2004	5		Réforme
UCBL/9736	POWER MAX G5 MONO 1,8GHZ	3 550,33	3 550,33	-	01/02/2004	5		Réforme
UCBL/9739	DEMANDE DE BREVET PROCÚDURE EUROPÚENNE 98 940 304.	1 031,15	1 031,15	-	01/05/2004	5		Réforme
UCBL/974	PERIPHERIQUES & ACCESS. POUR MAC LOT N°7	1 067,17	1 067,17	-	13/05/2009	5	S2A90356E0K0	Réforme
UCBL/9744	DEMANDE DE BREVET EUROPÚEN N?DÚP¶T:02 730 369.2 DU	4 362,90	4 362,90	-	01/05/2004	5		Réforme
UCBL/9745	OPTIPLEX GX270 P4 2.6GHZ+MÚMOIRE BI-CANAL 1 GO	1 699,76	1 699,76	-	01/03/2004	5		Réforme
UCBL/9746	DEMANDE DE BREVET USA 01 12361 DU 26/09/01	5 306,65	5 306,65	-	01/05/2004	5		Réforme
UCBL/9747	IMPRIMANTE HP LASERJET 2300N	1 093,38	1 093,38	-	01/03/2004	5		Réforme
UCBL/9748	VALIDATION DU BREVET EUROPÚEN N?00 936 963.8-2122	1 023,78	1 023,78	-	01/03/2004	5		Réforme
UCBL/9749	DEMANDE DE BREVET EUROPÚEN DU BREVET FR 01 15623 D	4 673,33	4 673,33	-	01/07/2004	5		Réforme
UCBL/975	ORDINATEUR PORTABLE	6 255,08	6 255,08	-	14/12/2009	5	00144-561-607-083	Réforme
UCBL/9750	2 UNITÚS CENTRALES BI-ATHLON MP 2400+	5 307,37	5 307,37	-	01/02/2004	5		Réforme
UCBL/9751	PC PORTABLE CENTRINO 1400	1 994,93	1 994,93	-	01/03/2004	5		Réforme
UCBL/9752	DÚP¶T D'UNE DEMANDE DE BREVET AU JAPON	4 432,38	4 432,38	-	01/07/2004	5		Réforme
UCBL/9754	4 PROCESSEURS CENTRINO 1400	12 371,42	12 371,42	-	01/04/2004	5		Réforme
UCBL/9757	2 CAMERA NIKON COOLPIX 4300	4 914,96	4 914,96	-	01/04/2004	7		Réforme
UCBL/9758	DEMANDE DE BREVET EN FRANCE N?0205562 DU 3/05/02	2 005,69	2 005,69	-	01/02/2004	5		Réforme
UCBL/9759	DÚP¶T D'UNE DEMANDE DE BREVET ETATS-UNIS DU BREVET	6 662,99	6 662,99	-	01/10/2004	5		Réforme
UCBL/9760	DEMANDE DE BREVET EN FRANCE N?04 00 468 DU 20/01/0	4 288,86	4 288,86	-	01/03/2004	5		Réforme
UCBL/9761	SCANNER EPSON EXPRESSION 1640XL PRO A3	4 174,04	4 174,04	-	01/04/2004	5		Réforme
UCBL/9763	CABINE INSONORE ET FARADISÚE	19 530,00	19 530,00	-	01/02/2004	7		Réforme
UCBL/9764	DÚP¶T D'UNE DEMANDE DE BREVET AU JAPON DU BREVET F	8 685,66	8 685,66	-	01/11/2004	5		Réforme
UCBL/9765	CARTES PC+ACCESSOIRES	3 672,08	3 672,08	-	01/04/2004	5		Réforme
UCBL/9768	4 ECRANS LCD 17P	1 939,91	1 939,91	-	01/04/2004	5		Réforme
UCBL/9769	EXTENSION Ó L'ÚTRANGER DU BREVET FRANÞAIS N?020556	4 677,75	4 677,75	-	01/02/2004	5		Réforme
UCBL/9771	5 MONITEURS LCD TFT 17P PLAT	2 424,89	2 424,89	-	01/04/2004	5		Réforme
UCBL/9773	DEMANDE DE BREVET EN FRANCE N?03 08 973 DU 23/07/0	3 873,84	3 873,84	-	01/02/2004	5		Réforme
UCBL/9774	4 COMPAQ NX9010 15P P4	10 309,52	10 309,52	-	01/02/2004	5		Réforme
UCBL/9775	VIDEOPROJECTEUR EPSON EMP-73	5 487,01	5 487,01	-	01/03/2004	5		Réforme
UCBL/9776	DEMANDE DE DÚP¶T PCT DU BREVET US N?10/438 019 DU	5 382,00	5 382,00	-	01/06/2004	5		Réforme
UCBL/9777	FORMEUSE A PIZZA FLATTY 30	1 435,20	1 435,20	-	01/04/2004	7		Réforme
UCBL/9778	IMPRIMANTE LASER COULEUR HP CLJ 2500N	1 477,06	1 477,06	-	01/04/2004	5		Réforme
UCBL/9779	OPTIPLEX GX270 P4 2.6GHZ	939,82	939,82	-	01/04/2004	5		Réforme
UCBL/9787	DÚP¶T DE DEMANDE DE BREVET FRANÞAIS N?04 02 115 DU	6 031,02	6 031,02	-	01/04/2004	5		Réforme
UCBL/9788	PORTABLE HP NX 9005	1 621,78	1 621,78	-	01/05/2004	5		Réforme
UCBL/9790	3 OPTIPLEX GX270 2.2GHZ	1 888,72	1 888,72	-	01/04/2004	5		Réforme
UCBL/9791	FAX CANON L295 LASER	825,24	825,24	-	01/05/2004	10		Réforme
UCBL/9794	CLÚS MÚMOIRE USB 256MO/512MO/1GO	3 963,78	3 963,78	-	01/05/2004	5		Réforme
UCBL/9795	DEMANDE DE BREVET EN FRANCE 04 04276 DU 22/04/04	5 169,60	5 169,60	-	01/05/2004	5		Réforme
UCBL/980	15OUTILLAGE LAVABO RIGOLE DOUBLE	4 596,43	3 335,33	1 261,10	03/12/2009	7	1DWR140	Réforme
UCBL/9801	DEMANDE BREVET FR 04 08434 DU 30/07/04	8 998,74	8 998,74	-	01/09/2004	5		Réforme
UCBL/9802	TOUR DE PARTAGE DE CD/DVD	2 236,52	2 236,52	-	01/06/2004	5		Réforme
UCBL/9804	4 PC OPTIPLEX GX270 P4 2.6GHZ	3 088,55	3 088,55	-	01/05/2004	5		Réforme
UCBL/981	ORDINATEUR PORTABLE LATTITUDE E5500	986,70	986,70	-	23/09/2009	5	CGGLF4J	Réforme
UCBL/9810	DEMANDE DE BREVET AU JAPON PCT/FR02/02789	911,63	911,63	-	01/05/2004	5		Réforme
UCBL/9814	3 OPTIPLEX GX270 P4 2.6GHZ	2 567,57	2 567,57	-	01/05/2004	5		Réforme
UCBL/9816	IMPRIMANTE LASERJET 4200N	1 487,82	1 487,82	-	01/06/2004	5		Réforme
UCBL/9817	OPTIPLEX GX270 P4 2.8GHZ	830,98	830,98	-	01/06/2004	5		Réforme
UCBL/9821	DEMANDE DE BREVET AUX USA 10/417.265 HONORAIRES	1 626,90	1 626,90	-	01/06/2004	5		Réforme

Société / Numéro SIFAC	Désignation de l'immobilisation	Valeur acquis référence 31/07/2014	Cumul amortissement référence 31/07/2014	Valeur nette comptable référence 31/07/2014	Date d'acquisition	Durée d'amortissement	Numéro de série	Motif fourni
UCBL/9823	PRÚPARATION ET DÚP¶T D'UNE DEMANDE DE BREVET FRANÞ	4 646,60	4 646,60	-	01/07/2004	5		Réforme
UCBL/9826	1 OPTIPLEX GX270 P4 2.8GHZ	1 017,80	1 017,80	-	01/06/2004	5		Réforme
UCBL/9828	4 CAMESCOPES NUM MINI DV SONY	55 649,28	55 649,28	-	01/07/2004	7		Réforme
UCBL/9829	3 LATITUDE D505 1.5GHZ	4 029,32	4 029,32	-	01/08/2004	5		Réforme
UCBL/9830	1 LATITUDE D505	1 683,97	1 683,97	-	01/08/2004	5		Réforme
UCBL/9832	1 EMAC G4/1.25GHZ+BARRETTE 256 MO	1 094,34	1 094,34	-	01/08/2004	5		Réforme
UCBL/9833	2 OPTIPLEX GX270 P4 2.8GHZ	1 494,52	1 494,52	-	01/10/2004	5		Réforme
UCBL/9835	PC PORTABLE LATITUDE D800	2 015,26	2 015,26	-	01/09/2004	5		Réforme
UCBL/9836	IMPRIMANTE HP 4200N	1 487,82	1 487,82	-	01/10/2004	5		Réforme
UCBL/9837	DDE DE BREVET EN FRANCE 04 08362 DU 29/0704	5 741,39	5 741,39	-	01/09/2004	5		Réforme
UCBL/9838	IMPRIMANTE EPSON STYLUS COLOR 300	1 808,63	1 808,63	-	01/10/2004	5		Réforme
UCBL/9839	DDE DE BREVET EUROPÚEN 03 729 275.2 DU 13/01/03(BR	4 164,63	4 164,63	-	01/09/2004	5		Réforme
UCBL/9840	2 SWITCH 12 PORT BASE T UPLINKS	2 933,68	2 933,68	-	01/10/2004	5		Réforme
UCBL/9841	DDE DE BREVET EN FRANCE N?04 08364 DU 29/07/04	5 320,74	5 320,74	-	01/09/2004	5		Réforme
UCBL/9843	GRAVEUR DVD EXTERNE USB PLEXTOR SPECTRUM	1 227,10	1 227,10	-	01/10/2004	5		Réforme
UCBL/9844	UNITÚ CENTRALE PENTIUM-4E PRESCOTT 3.0GHZ	1 003,32	1 003,32	-	01/10/2004	5		Réforme
UCBL/9845	4 ECRANS PLATS LCD 17P BELINEA	1 954,26	1 954,26	-	01/10/2004	5		Réforme
UCBL/9846	6 PC OPTIPLEX GX280SD	4 523,75	4 523,75	-	01/10/2004	5		Réforme
UCBL/9847	2 UNITÚS CENTRALES PENTIUM-4E PRESCOTT 3.0GHZ	2 214,99	2 214,99	-	01/10/2004	5		Réforme
UCBL/9848	2 ECRANS PLATS LCD TFT 17P	969,96	969,96	-	01/10/2004	5		Réforme
UCBL/9849	CLIMATISEUR	1 076,62	1 076,62	-	01/07/2004	10		Réforme
UCBL/9849	CLIMATISEUR	1 076,63	1 076,63	-	01/07/2004	10		Réforme
UCBL/9849	CLIMATISEUR	1 076,63	1 076,63	-	01/07/2004	10		Réforme
UCBL/9850	MONITEUR LCD TFT 17P	1 178,66	1 178,66	-	01/10/2004	5		Réforme
UCBL/9851	3 OPTIPLEX GX270 P4 2.8GHZ	2 690,28	2 690,28	-	01/10/2004	5		Réforme
UCBL/9852	DDE DE BREVET ENFRANCE N?03 08 973 DU 23/07/03	1 919,58	1 919,58	-	01/09/2004	5		Réforme
UCBL/9853	DDE DE BREVET INTERNATIONALE PCTFR0401979 DU 23/07	5 096,25	5 096,25	-	01/09/2004	5		Réforme
UCBL/9854	IMPRIMANTE HP COLOR LASERJET 2550N	1 859,78	1 859,78	-	01/11/2004	5		Réforme
UCBL/9860	2 PC OPTIPLEX GX280 SD P4 520	1 507,92	1 507,92	-	01/11/2004	5		Réforme
UCBL/9863	2 PC OPTIPLEX GX280 SD P4 520	1 507,92	1 507,92	-	01/10/2004	5		Réforme
UCBL/9871	EXAMEN NAT.DU BREVET ETATS-UNIS N?09/926 620	2 494,26	2 494,26	-	01/10/2004	5		Réforme
UCBL/9872	2 OPTI¿LEX GX280 P4 520	1 494,52	1 494,52	-	01/11/2004	5		Réforme
UCBL/9877	DEMANDE DE BREVET PROVISOIRE AUX ETATS-UNIS DU 29/	1 260,58	1 260,58	-	01/11/2004	5		Réforme
UCBL/9878	BREVET USA(BREVET FRANCE N?01 02464 DU 23/02/01)	1 129,02	1 129,02	-	01/11/2004	5		Réforme
UCBL/9881	IMPRIMANTE HP LASERJET 2300N	1 093,38	1 093,38	-	01/11/2004	5		Réforme
UCBL/9884	IMPRIMANTE HP INKJET 2600C	1 352,68	1 352,68	-	01/11/2004	5		Réforme
UCBL/9885	DEMANDE BREVET FRANÞAIS DEP¶T:03 13727 DU 24/11/03	885,04	885,04	-	01/12/2004	5		Réforme
UCBL/9888	IMPRIMANTE LASERJET 2300N	1 093,38	1 093,38	-	01/11/2004	5		Réforme
UCBL/9890	LATITUDE D505 PENTIUM M 715	1 357,46	1 357,46	-	01/11/2004	5		Réforme
UCBL/9892	VIDEOPROJECTEUR EPSON EMP 74L	2 073,68	2 073,68	-	01/12/2004	7		Réforme
UCBL/9894	LATITUDE D505 PENTIUM M 735	1 631,34	1 631,34	-	01/12/2004	5		Réforme
UCBL/9898	PROCÚDURE D'EXAMEN BREVET AUX ETATS-UNIS 09/926 48	1 758,12	1 758,12	-	01/10/2004	5		Réforme
UCBL/9899	IMPRIMANTE LASERJET HP 2300N	1 093,38	1 093,38	-	01/12/2004	5		Réforme
UCBL/99	SERVEUR POWER EDGE R610	4 569,92	4 569,92	-	09/11/2009	5	5HBDJ4J	Réforme
UCBL/9901	CLIMATISEUR MOBILE TYPE AELIA 10 CD	1 879,04	1 879,04	-	01/11/2004	10		Réforme
UCBL/9904	LATITUDE D800 PENTIUM M 735	1 764,34	1 764,34	-	01/12/2004	5		Réforme
UCBL/9905	IBOOK G4	1 788,08	1 788,08	-	01/12/2004	5		Réforme
UCBL/9909	LATITUDE D800 PENTIUM M 745	2 619,24	2 619,24	-	01/01/2005	5		Réforme
UCBL/9910	OPTIPLEX GX280 P4 520	1 063,00	1 063,00	-	01/12/2004	5		Réforme
UCBL/9911	2 LATITUDE D505 CELERON M PROCESSOR 340	2 373,10	2 373,10	-	01/12/2004	5		Réforme
UCBL/9913	LATITUDE D505 PENTIUM M 725	1 441,42	1 441,42	-	01/01/2005	5		Réforme

Société / Numéro SIFAC	Désignation de l'immobilisation	Valeur acquis référence 31/07/2014	Cumul amortissement référence 31/07/2014	Valeur nette comptable référence 31/07/2014	Date d'acquisition	Durée d'amortissement	Numéro de série	Motif fourni
UCBL/9916	LATITUDE X300 PENTIUM M 738	1 698,32	1 698,32	-	01/12/2004	5		Réforme
UCBL/9926	PORTABLE FUJITSU-SIEMENS C1020 AVEC GRAVEUR	3 211,26	3 211,26	-	01/01/2004	5		Réforme
UCBL/9927	TACHEOMETRE 10+NIVEAU DE CHANTIER	6 160,57	6 160,57	-	01/07/2004	7		Réforme
UCBL/9929	4 UNITES CENTRALES PENTIUM-4 2.67GHZ 256MO/40GO	3 906,32	3 906,32	-	01/02/2004	5		Réforme
UCBL/9931	LOGICIEL AUTOCAD VERSION 2004	1 076,40	1 076,40	-	01/02/2004	5		Réforme
UCBL/9934	MATERIEL ADDITIONNEL POUR BAIE DE DIQUES HP MSA 10	28 477,53	28 477,53	-	01/02/2004	5		Réforme
UCBL/9937	MESSAGERIE UNIFIÚE(SERVEUR)+LOGICIEL	10 764,00	10 764,00	-	01/02/2004	5		Réforme
UCBL/9944	3 IMPRIMANTES HP LASERJET 2300N	3 280,15	3 280,15	-	01/03/2004	5		Réforme
UCBL/9945	POTABLE NEC VERSA M500	1 893,27	1 893,27	-	01/03/2004	5		Réforme
UCBL/9947	3 ECRANS ÚLECTRIQUES BLANCS MAT 2,40 SOUS CARTER A	4 843,80	4 843,80	-	01/10/2004	5		Réforme
UCBL/9948	PORTABLE NEC VERSA M500	1 893,27	1 893,27	-	01/03/2004	5		Réforme
UCBL/9950	S-PLUS V6.2PRO:1ER PACK 10 LICENCES/2ÞME PACK 10 L	3 265,08	3 265,08	-	01/11/2004	5		Réforme
UCBL/9951	2 OPTIPLEX GX270 P4 2.6GHZ	1 544,28	1 544,28	-	01/03/2004	5		Réforme
UCBL/9955	6 MONITEURS LCD 19P	5 371,59	5 371,59	-	01/03/2004	5		Réforme
UCBL/9956	IMPRIMANTE HP LASERJET 2300N	1 093,38	1 093,38	-	01/04/2004	5		Réforme
UCBL/9958	PENTIUM-4 3.0GHZ	2 768,31	2 768,31	-	01/04/2004	5		Réforme
UCBL/9959	2 ECRANS PLATS LCD 19P	1 561,98	1 561,98	-	01/04/2004	5		Réforme
UCBL/9960	PROCESSEUR CENTRINO 1400	2 010,48	2 010,48	-	01/04/2004	5		Réforme
UCBL/9961	MESSAGERIE UNIFIEE	3 588,00	3 588,00	-	01/02/2004	5		Réforme
UCBL/9964	BANC D'ECHANGES THERMIQUES,4 ECHANGEURS	32 270,65	32 270,65	-	01/02/2004	7		Réforme
UCBL/9965	SPECTROPHOTOMETRE 1240 UV-VIS	5 198,49	5 198,49	-	01/08/2004	7		Réforme
UCBL/9966	COMPRESSEUR BI-ETAGÚ-CBE1/SP	25 157,44	25 157,44	-	01/04/2004	7		Réforme
UCBL/9967	BALANCE ELECTRONIQUE DE PRECISION OHAUS 2100GX10MG	2 270,13	2 270,13	-	01/08/2004	7		Réforme
UCBL/9970	2 UNITÚS CENTRALES PENTIUM-4 3.0GHZ	3 653,78	3 653,78	-	01/04/2004	5		Réforme
UCBL/9972	SWITCH BAYSTACK	3 169,40	3 169,40	-	01/04/2004	5		Réforme
UCBL/9974	PORTABLE CENTRINO 1400	2 620,32	2 620,32	-	01/05/2004	5		Réforme
UCBL/9976	ORDINATEUR PORTABLE SAMSUNG Q20TXC	3 039,63	3 039,63	-	01/05/2004	5		Réforme
UCBL/9978	IMPRIMANTE EVOLIS DUALYS COULEUR RECTO/VERSO	5 661,86	5 661,86	-	01/06/2004	5		Réforme
UCBL/9981	FRAISEUSE CPN 55 3 AXES PILOTÚE PAR PC	22 066,20	22 066,20	-	01/12/2004	7		Réforme
UCBL/9983	12 OPTIPLEX GX270 P4 2.8GHZ	9 492,17	9 492,17	-	01/08/2004	5		Réforme
UCBL/9985	IMPRIMANTE LASERJET HP 2300N	1 914,08	1 914,08	-	01/06/2004	5		Réforme
UCBL/9988	TURBINE VAPEUR 1KW	98 875,13	98 875,13	-	01/05/2004	7		Réforme
UCBL/9989	OPTIPLEX GX270 P4 2.8GHZ	942,45	942,45	-	01/06/2004	5		Réforme
UCBL/999	CISAILLE MANUEL 1080	977,13	977,13	-	18/11/2009	5		Réforme
UCBL/9991	CAMERA COOLSNAP CF COULEUR	7 200,00	7 200,00	-	01/08/2004	7		Réforme
UCBL/9992	2 NETTOOL PRO	5 902,26	5 902,26	-	01/07/2004	5		Réforme
UCBL/9993	LOUPE BINOCULAIRE SMZ800	3 007,47	3 007,47	-	01/07/2004	7		Réforme
UCBL/9995	TRANSFERT SEMI-SEC	803,11	803,11	-	01/08/2004	7		Réforme
UCBL/9996	VIDEOPROJECTEUR EPSON EMP54	1 773,91	1 773,91	-	01/07/2004	7		Réforme
UCBL/9998	50 OPTIPLEX GX270 P4 2.8GHZ	37 363,04	37 363,04	-	01/08/2004	5		Réforme
UCBL/9999	1 LATITUDE D505 1.4GHZ	1 363,44	1 363,44	-	01/08/2004	5		Réforme
UCBL/9651	ALIMENTATION FUG HCN	2 884,00	2 884,00	-	01/11/2004	7		Réforme

Université Claude Bernard Lyon 1

CA du 20 janvier 2015
PARTIE B
Document n° B4
Document de travail

PROJET DE DELIBERATION DU CONSEIL D'ADMINISTRATION DU 20 JANVIER 2015

SORTIE DE BIENS DE L'INVENTAIRE COMPTABLE

Exposé des motifs :
Sortie de biens de l'inventaire comptable.

Le conseil d'administration de l'UCBL dans sa séance du 20 janvier 2015,

Vu le Code de l'Education ;
Vu les statuts de l'Université ;

Après avoir délibéré, a approuvé la liste de sortie des biens de l'inventaire comptable pour un montant de 7543,17 € (cf. tableau ci-joint).

NUMERO Immo SIFAC	Désignation de l'immobilisation	Classe d'Immo	ValAcquis	Amort Cumulé	Val. Cptable au 31/12/2014	Date d'acquisition	DUREE Officielle	N° de série	MOTIF FOURNI
28856	Restaurant provisoire DOUA COP	21358000	8720.31	-1177.14	7543,17	20/03/2012	33	-	correction d'erreur imputation comptable en classe 2

Université Claude Bernard Lyon 1

Délibération n°2015-015

DELIBERATION DU CONSEIL D'ADMINISTRATION DU 20 JANVIER 2015

OPERATION « ANALYSE, IDENTIFICATION ET CARACTERISATION MOLECULAIRES DE MELANGES COMPLEXES » PORTEE PAR L'UCBL POUR LE COMPTE DE L'ICBMS

Exposé des motifs :

L'Institut de Chimie et de Biochimie Moléculaires et Supramoléculaires (UMR 5246) a constitué une plateforme technique : le Centre Commun de Spectrométrie de Masse (CCSM) de l'Université Claude Bernard Lyon 1. Le CCSM assure des analyses en spectrométrie de masse ; en particulier des analyses, identifications et caractérisations moléculaires de mélanges complexes.
L'ICBMS souhaite que l'UCBL porte une demande de subvention auprès de la DRRT de fonds FEDER pour l'acquisition d'un spectromètre de masse haute résolution LC-QTOF afin d'accroître les capacités d'analyse (en nombre, sensibilité, spécificité et qualité) du CCSM.
Le coût global du projet est de 451 181 €, la demande de subvention FEDER est de 330 000 €.
L'apport de l'UCBL est de 121 581 € par le biais d'achat d'équipements réalisés en 2013 et 2014 et relatifs au projet.
Les objectifs scientifiques sont, par l'acquisition de cet appareil, en complément des outils existants, de permettre de nouvelles analyses chimiques, sensibles et spécifiques de molécules en mélange complexe, par :

- Diminution du seuil de détection
- Identification moléculaire : mesure de la masse exacte à 1 ppm
- Analyse des formules présentes en mélange

Le conseil d'administration de l'UCBL dans sa séance du 20 janvier 2015,

Vu le Code de l'Education ;
Vu les statuts de l'Université ;
Vu l'avis favorable du bureau de la Commission de Recherche en date du 9 janvier 2015 ;

Après avoir délibéré, a approuvé l'opération « Analyse, identification et caractérisation moléculaires de mélanges complexes » portée par l'UCBL pour le compte de l'ICBMS, ainsi que son plan de financement.
Le conseil d'administration autorise le Président GILLY à solliciter la subvention FEDER.

Résultats des votes :

Membres présents ou représentés : 19
Pour : 19
Contre : 0
Abstention(s) : 0

Fait à Villeurbanne, le 22 janvier 2015

Le Président,

François-Noël GILLY

l'Europe s'engage en France

Université Claude Bernard Lyon 1

Analyse, identification et caractérisation moléculaires de mélanges complexes

Acquisition d'un spectromètre de masse haute résolution couplé à la chromatographie en phase liquide

ICBMS
UMR5246

Fiche présentation du projet

- Titre: Analyse, identification et caractérisation moléculaires de mélanges complexes

- Porteur : Université Claude Bernard Lyon 1

  Institut de Chimie et de Biochimie Moléculaires et Supramoléculaires

  Centre Commun de Spectrométrie de Masse

- Durée : 12 mois

- Lancement : Janvier 2015

- Budget total : 451 181 euros

- Aide demandée : 330 000 euros

  ↳ Spectromètre de masse LC QTOF

Les enjeux du projet

- **L'analyse et la caractérisation de composés**
  - Sensibilité : détection de traces et d'ultratraces ; réduction des seuils de détection
  - Sélectivité : couplage techniques séparatives et spectrométrie de masse haute résolution
  - Spécificité : identification des molécules

  Dans des **mélanges complexes**

- **De nombreuses applications**
  - Synthèses (caractérisation produits, quantification)
  - Biologie
  - Toxicologie
  - …

Objectif général du projet

L'investissement d'un spectromètre de masse haute résolution couplé à la chromatographie en phase liquide, en complément des équipements existants de l'ICBMS, permettra de **nouvelles analyses** chimiques, sensibles et spécifiques de **molécules en mélange complexe**.

- Diminution du seuil de détection
- Identification moléculaire : mesure de la masse exacte à 1 ppm
- Analyse des formules présentes en mélange

Contexte scientifique

Spectrométrie de masse : mesure du rapport masse sur charge de molécules en phase gazeuse (sur molécules volatilisées et chargées). Mesure du massif isotopique.

Chromatographie phase gazeuse : séparation de composés vaporisés selon leur différence d'affinité pour une phase stationnaire
Chromatographie phase liquide : séparation d'analytes en milieu liquide selon leur différence d'affinité entre une phase mobile et une phase stationnaire

- Complémentarité des appareils LC et GC combinés à la spectrométrie de masse haute résolution
- L'ICBMS a acquis (en 2014) un appareil GC QTOF haute résolution
- Continuité d'investissement des matériels afin de couvrir tous les champs d'analyse

Description scientifique

Choix du mode de séparation et d'ionisation en fonction de la **polarité** et de la **masse** de **l'analyte**

Nécessité de disposer d'un panel d'appareils pour couvrir toutes les masses et polarités moléculaires

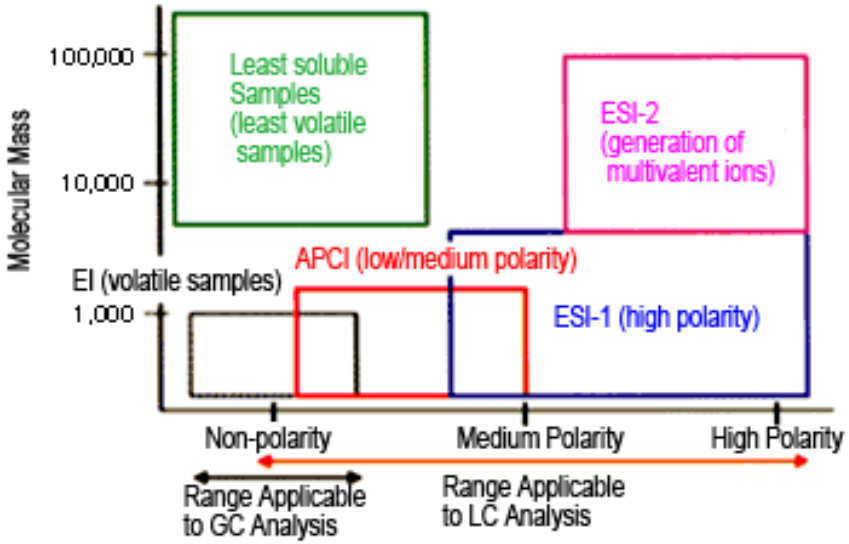

(source : http://www.shimadzu.com/an/hplc/support/lib/lctalk/47/47intro.html)

- Modes d'ionisation choisis selon la masse de l'espèce et son risque de fragmentation
- ESI disponible à l'ICBMS, mais actuellement couplée à des appareils de sensibilité limitée

Description scientifique

Niveau de résolution : capacité à séparer 2 molécules ayant un rapport masse sur charge proche

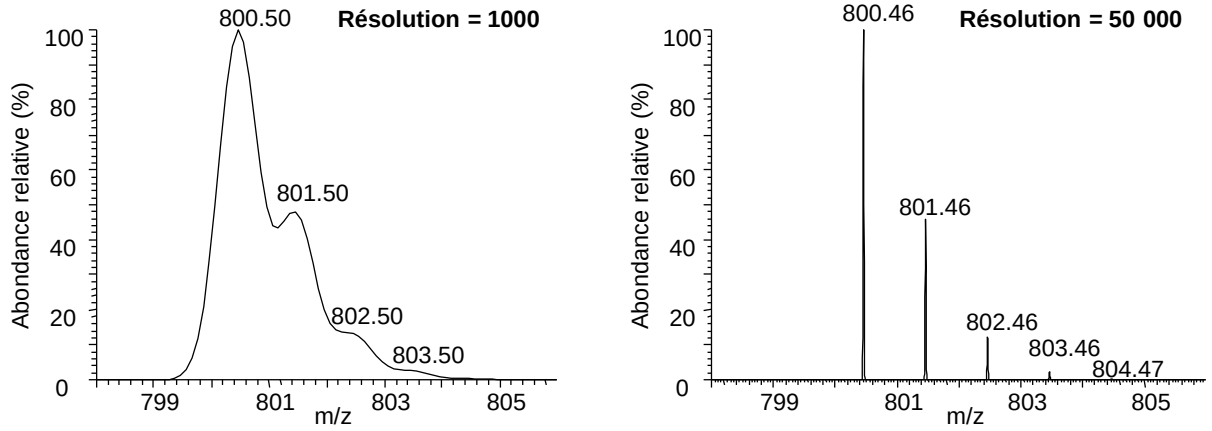

Massif isotopique d'une molécule de formule brute $C_{40}H_{62}O_{10}N_7$ avec une résolution de 1000 ou de 50 000.

- Haute résolution permet la mesure de l'abondance relative des ions
- Réduction du nombre de formules possibles
- Possibilité de fragmenter des ions: accès à **l'étude structurale** de la molécule

Retombées attendues

Prévisionnel d'utilisation des appareils

	2014	2015	2016
Nombre d'analyses / an	4000	5500	8000
Recettes générées	**50 320 €**	**105 000 €**	**276 000 €**
Nombre de personnels au CCSM	3	3 (voire 4, selon progression)	4
Coût de fonctionnement / analyse			
Gaz (bouteilles jusque 2014 puis générateur) Solvants	1,25 € 0,23 €	0,53 € 0,23 €	0,53 € 0,23 €
Total coût matière/analyse	1,48 €	0,76 €	0,76 €

- Accroissement du nombre d'analyses réalisées (en nombre)
- Proposition d'une offre optimisée en qualité et sensibilité (analyses mieux valorisées, champ élargi)
- Etoffer l'offre de **formation** de l'ICBMS, pour les laboratoires utilisateurs et les étudiants (en partenariat avec CPE Lyon)
- Réduction *in fine* du coût interne de l'analyse (générateur de gaz)

Budget global

Poste de dépenses	2013	2014	2015	Total
Spectromètre de masse LC QTOF			330 000 €	**330 000 €**
Matériel d'analyse et de caractérisation moléculaires *	78 436 €	43 145 €		**121 581 €**
	78 436 €	43 145 €	330 000 €	**451 581 €**

* Equipements immobilisés, achetés sur fonds UCBL, non justifiés par ailleurs

- Achats d'équipements ICBMS sur 2013 et 2014 = 27 % d'apport
- Demande de financement FEDER (LC QTOF) = 330 000 €

Bruker Daltonique S.à r.l.
34, rue de l'industrie - BP 10002
67166 Wissembourg Cedex
Téléphone +33 (0)3 8806 60 40
Fax +33 (0)3 88 73 68 79
infomasse@bruker.fr
www.bruker.fr

Bruker Daltonique S.à r.l. · 34, rue de l'industrie - BP 10002 · 67166 Wissembourg Cedex

UNIVERSITE CLAUDE BERNARD
Domaine Scientifique de la Doua
Centre Commun de Spectrométrie de Masse - Université Lyon 1

UMR 5246 - Institut de Chimie et de Biochimie Moléculaires et Supramoléculaires

43 boulevard du 11 Novembre 1918
69622 VILLEURBANNE Cedex

Téléphone + 33 4 72 44 06 58

Devis

Spectromètre de masse Q-Tof Impact II Bruker

template rev. 5.1. (2013-06-27T1135)

Devis n°: QUO-21443-N2R1Z9.0
Date du devis: 18.12.2014
Devis valable jusqu'au: 31.01.2015

Devis préparé par
Jean-Charles ROCCA
Jean-Charles.Rocca@bruker.com

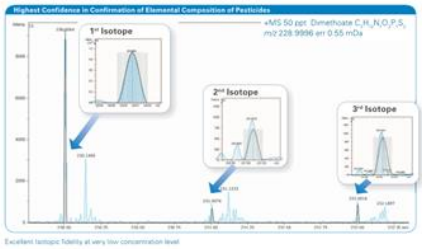

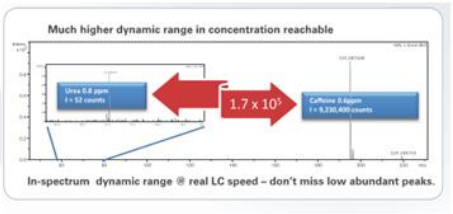

RESOLUTION : 50 000 FSR (FULL SENSITIVITY RESOLUTION)

Article	Référence	Description	Qte	Prix total EUR
1	1825153	impact II LC-MS System	1	

Nouveau Spectromètre de Masse ESI QTOF Impact II pour mesures de masses exactes Ultra-Haute- Résolution et profils isotopiques vrais en modes MS et MS/MS.
Système spécifié à 50 000 de résolution (Résolution supérieures atteintes).
Inclus avec le spectromètre de Masse Impact II :

- La source Apollo II ESI
- Le système double-Ion-funnel
- Un quadripôle hyperbolique haute performance
- La nouvelle cellule de collision HD à haute transmission pour CID
- L'analyseur TOF à compensation de température
- Le digitaliseur 10bits ADC 5GHz pour une gamme dynamique étendue
- Une pompe seringue
- Un micro-ordinateur avec écran plat 24 pouces et imprimante laser
- Les licences Hystar/Compass 1.8 pour le contrôle de la chaîne HPLC et du spectromètre de Masse + 1 licence DataAnalysis 4.3
- Installation comprise
- Familiarisation à l'installation
- Garantie d'1 an

template rev. 5.1.

CHAÎNE UHPLC U3000

2	8239285	SRD-3600 Solvent Rack, 6 Degass. Lines	1	

Dégazeur à membrane 6 voies avec support porte solvants. Permet de supporter jusqu'à 9 bouteilles de 1 litre, 4 bouteilles de 2.5 l ou deux bouteille de 5 l + 2 bouteilles de 1l.

3	8704364	LPG-3400RS Pump	1	

Pompe à gradient binaire très haute pression HPG 3400 RS .

4	8261075	TCC-3000RS Column Thermostat	1	

5730.0000 TCC-3000RS Rapid Separation Thermostatted Column Compartment, includes 2 µL low-dispersion pre-column heater and 2 µL low-dispersion post-column cooler:
This Rapid Separation TCC features 5 to 110°C of precise and homogeneous column thermostatting. The column compartment includes 2 µL low-dispersion pre-column heater and 2 µL low-dispersion post-column cooler. Field upgradable with optional valve drives, HT type for up to 1000 bar (15,000 psi) and HP type for up to 500 bar (7,500 psi). Note that upgrades are side specific (left and right). Complete the valve drive upgrades with a pod that fits the applications requirements. Note that pods are specific for the valve drive type, pod P/Ns starting with

Article	Référence	Description	Qte	Prix total EUR
		6730.xxxx indicate a HT (1000 bar) version, pod P/Ns starting with 6723.xxxx indicate a HP (500 bar) version.		
5	8261082	WPS-3000TRS Autosampler # 5840.0020 WPS-3000TRS Rapid Separation thermostatted Well Plate Sampler: This Rapid Separation autosampler uses the in-line split-loop injection principle for zero loss injections with injection volume range of up to 100 µL. Easy injection volume extension to 2500 µl for added flexibility. Combination of four sample containment formats in a single run sequence (well plates and vials). Injection cycle times < 15 s at 5 µL.Patented double-stage cooling for a temperature delta of 22°C below ambient.	1	
6	1816249	Maintenance Kit for HPG-3x00RS # 6040.1956A Maintenance Kit for HPG-3x00RS	1	
7	8705528	Hystar PlugIn Dionex UltiMate3000v2.13 # 5960.0083 Hystar PlugIn Dionex UltiMate3000v2.13 This HyStar PlugIn is based on DCMSLink and allows the control of Ultimate3000 HPLC and U-HPLC systems within Bruker's Compass environment. Compatible with Windows 7.	1	
8	INST-IMPACTII	Installation, Tests de spécifications et formation de prise en main	1	
9	TRNG SITE - 3J	Formation sur site approfondie - 3 jours Contenu adapté en fonction du niveau des utilisateurs.	1	

Total:	**423 715,00**
Réduction totale:	**93 715,00**
Total H.T:	**330 000,00**
TVA (20%):	**66 000,00**
Total T.T.C:	**396 000,00**

Les options ne sont pas incluses dans le prix total

template rev. 5.1.

Article	Référence	Description	Qte	Prix total EUR

Options

The following prices are net prices excluding applicable taxes.

OPTIONS

10 BCHCUST-125120H58 Table sur mesure pour Impact II avec caisson antibruit intégré 1

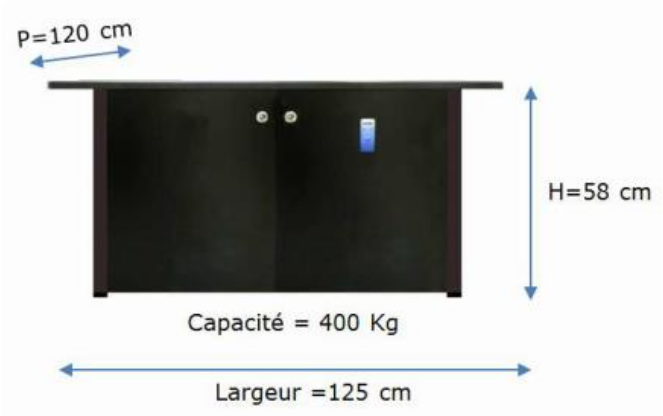

Support réalisé sur mesure avec caisson anti-bruit intégré pour pompe primaire Dimensions : L= 125cm x P=120cm x H=58cm capacit de charge = jusqu'à 400 Kg

Prix unitaire: 5 500,00 EUR Remise : 825,00 EUR 4 675,00

Sous-total (options): 4 675,00

template rev. 5.1.

CONDITIONS DE VENTE :

Information(s) Importantes : L'ensemble proposé est composé d'instruments neufs.

Options non comprises dans l'offre de base : Table ionBench avec caisson antibruit intégré pour ensemble UHPLC – Impact II.

Délai de livraison: 6-8 semaines à confirmer à réception de commande.

Conditions de paiement: Virement bancaire à 30 jours fin de mois date de réception de facture (sauf acompte).

Installation et formation initiale de prise en main : comprises.

Formation(s) complémentaire(s) : 3 jours sur site.

Validité de l'offre : 31.01.2015

Garantie sur l'ensemble proposé : 1 an, pièces, main d'œuvre et déplacements. Elle ne couvre pas la verrerie et les consommables.

Acceptation constructeur :

1. La réception du système est effectuée selon la procédure d'acceptation ISO Bruker. La garantie débute par l'acceptation ou la prise en main du système par le client, selon le cas. La ou les formations complémentaires dispensées par un ingénieur d'applications ne peuvent débuter qu'après la réception du système.
2. Dans le cas où l'installation par un ingénieur Bruker est impossible dans les trois mois suivants la livraison pour l'une des raisons suivantes : * Sur demande du client : par exemple si le laboratoire d'accueil est toujours en construction, * Le local accueillant le système ne répond pas aux critères d'installation en vigueur définis dans le manuel d'installation, * Pour toutes autres raisons, indépendantes de Bruker, ou cas de force majeure, empêchant le système d'être installé, la réception aura automatiquement lieu dans les trois mois suivant la date de livraison stipulée dans le contrat. Le solde du paiement sera dû par la même occasion. Ceci s'applique également si la livraison est reportée pour une des raisons indiquées ci-dessus. La garantie d'un an, sera échue automatiquement 15 mois après la date de livraison négociée contractuellement.
3. Si l'expédition contractuelle est retardée sur demande du client, et si pour cette raison le système nécessite d'être stocké jusqu'à la livraison, alors les coûts de stockage seront refacturés au client au tarif en vigueur.

Jean-Charles ROCCA
Ingénieur Technico-Commercial
Bruker Daltonique
07 86 29 55 35
Jean-charles.rocca@bruker.fr

template rev. 5.1.

template rev. 5.1.

l'Europe s'engage en France

Fonds Européen de Développement Régional

pour la compétitivité régionale et l'emploi

2007/2013

Demande de subvention FEDER

Programme Opérationnel Compétitivité régionale et emploi 2007 / 2013

Intitulé de l'opération	Analyse, identification et caractérisation moléculaires de mélanges complexes
Demandeur	Université Claude Bernard Lyon 1

Cadre réservé à l'administration	Date de réception du dossier			
	Axe		Fiche action	
	N° Dossier Présage		N° de projet Presage*	
	Référence de l'appel à projet *(le cas échéant)*			

* Ce numéro de projet est à renseigner par le service uniquement pour le suivi d'une opération bénéficiant par ailleurs des crédits du CPER, du FNADT ou d'autres fonds État

version juin 2011

Liberté • Égalité • Fraternité
RÉPUBLIQUE FRANÇAISE
Préfecture de région Rhône-Alpes

Région RhôneAlpes

A. IDENTIFICATION DU DEMANDEUR

Nom / Raison sociale *(nom complet détaillé)*	Université Claude Bernard Lyon 1		
Sigle (le cas échéant)	UCBL		
Adresse	43 Bd du 11 novembre 1918		
Code postal	69100	Commune	Villeurbanne
Téléphone	04 72 44 80 16	Fax	04 72 43 12 36
Email	secretariat.presidence@univ-lyon1.fr		
Site Internet	www.univ-lyon1.fr		
Statut *(cf. liste en annexe)*	Etablissement public à caractère scientifique, culturel et professionnel (E.P.S.C.P.)		

Personne physique			
Sexe	Cliquez ici pour choisir	Date de naissance	
Commune de naissance			
Département		Pays	

Personne morale			
De droit public / privé	Public	Code NAF (ou APE)	8542Z
N° SIRET *(ou n° d'enregistrement en préfecture)*		196917744 00019	

Représentant légal			
Nom	GILLY	Prénom	François-Noël
Fonction dans l'organisme	Président	Téléphone	04 72 44 80 16
Email	secretariat.presidence@univ-lyon1.fr		

Contact technique (s'il diffère du représentant légal)			
Nom	OLAIZ	Prénom	Javier
Fonction dans l'organisme	Président	Téléphone	04 72 69 76 00
Email	javier.olaiz@lip-lyon1.fr		

Pour les entreprises

L'entreprise appartient-elle à un groupe ? ☐ Oui ☐ Non

	Entreprise	**Groupe** (le cas échéant)
Date de création de la structure		
Effectif salarié actuel		
Chiffre d'affaire annuel *(préciser date de mise à jour des données)*	€ *(date :)*	€ *(date :)*

Pour les entreprises et organismes ayant une activité dans un secteur concurrentiel

Indiquer les aides attribuées à l'entreprise durant les trois dernières années par des personnes publiques : Union européenne, Etat, collectivités territoriales (origine et montant).

Origine de l'aide	**Dénomination et objet de l'aide**	**Montant**
Montant total des aides obtenues durant les 3 derniers exercices fiscaux (n-2, n-1, n)		0